

सचित्र माधव निदानाङ्क

की

विषयानुक्रमिका

१-धन्वन्तरि का स्वागत (कविता)	...	श्री वैद्य वनवारीलाल 'दिनोट'	४६
२-हमारा आयुर्वेद (कविता)	...	श्री. सरयूप्रसाद जी भट्ट 'मधुमय'	५०
६-सम्पादकीय	...	विशेष सम्पादक द्वारा	५१
४-श्री माधवकर	...	वैद्य अम्बालाल जोशी आयुर्वेद-रत्न	५७
५-चिकित्सा से निदान का महत्व	...	वैद्य मुञ्जालाल गुप्त B.I.M.	६०
६-भारतीय निदान प्रणाली की अन्य प्रणालियों से तुलना		कवि० हरस्वरूप शर्मा आयुर्वेदाचार्य	६३
७-स्वप्न और शकुन	...	वैद्य पं० रघुवीरशरण आयु० वृहस्पति	६७
८-प्रदों से रोग निदान ज्ञान		आयु० विशा० पं० सीताराम मिश्र	६६
९-निदान प्रतिसंस्कार की समन्यायें और उनका प्रतिकार		पं० मदनगोपाल वैद्य A.M.S.	७२
१०-नाड़ी परीक्षा (प्राचीन आयुर्वेद प्रणाली के आधार पर)		प्राणाचार्य पं० हर्षुल मिश्र प्रवीण	७७
११- " (आधुनिक आयुर्वेद प्रणाली के आधार पर)		" " "	८२
१२-नाड़ी परीक्षा तथा यूनानी वैद्यक	...	वैद्यराज हकीम दलजीतसिंह	८६
१३-अन्न व गुद नलिका परीक्षा	..	कविराज एस० एन० वोस L.A.M.S.	९६
१४-हृदयगति चित्रण	...	डा० पद्मदेव नारायणसिंह M.B.B.S	१०२
१५-विभिन्न अंगों में से द्रव-निष्काशन व उसकी परीक्षा		कवि० एस० एन० वोस L.A.M.S.	११४
१६-ज-किरण चित्र	...	डा० पद्मदेव नारायणसिंह M.B.B.S.	१२८
१७-मूत्र के रंग से रोग निदान		श्री पं. धर्मदत्त जी शर्मा वैद्य शास्त्री	१४३

माधव-निदान की

अध्यायानुसार सूची

१ पच निदान लक्षण	६७	११ कास	४०४
२ उ्वर	१५६	१२ हिक्का और श्वास	४११
३ अतिमार-प्रवाहिका	२५५	१३ स्वरभेद	४३४
४ प्रहणी रोग	२६०	१४ अरोचक	४३६
५ अर्श रोग	२७४	१५ छर्दि	४४०
६ अजीर्ण रोग	२८६	१६ तृष्णारोग	४४४
७ क्रिमि	३२६	१७ मून्छर्दा, भ्रम, निद्रा, तन्द्रा और संन्यास	४४८
८ पाण्डु कामला आदि	३४०	१८ मदात्यय (पानात्यय, परमद, पानाजीर्ण, पाना विभ्रम)	४५४
९ रक्तपित्त	३५८		
१० राजयक्ष्मा और शोष	३६७	१९ दाह रोग	४६०

२० उन्माद रोग	४६१	५१ अम्लपित्त	६११
२१ अपत्सार	४७१	५२ विसर्प	६१३
२२ वानव्याधि	४७६	५३ विस्फोट	६१७
२३ वातरक्त	५०५	५४ मसूरिका	६१८
२४ उरुस्तम्भ	५०८	५५ लुद्रोग	६२३
२५ आमवात	५१०	५६ मुखरोग	६३०
२६ शूल, परिणामशूल और अन्नद्रवशूल	५१५	५७ कर्णरोग	६३६
२७ उदावर्त और आनाह	५२०	५८ नासारोग	६४२
२८ गुल्म	५२४	५९ नेत्ररोग	६४५
२९ हृद्रोग	५३८	६० शिरोरोग	६५८
३० मूत्रकृच्छ्र	५३१	६१ अस्मृदर	६६०
३१ मूत्राघात	५३४	६२ योनिव्यापात्	६६१
३२ अश्मरी (पथरी)	५४०	६३ योनिकन्द	६६३
३३ प्रमेह और प्रमेह पिडका	५४४	६४ मूद्गर्भ	६६३
३४ मेदोरोग	५५३	६५ सूतिका रोग	६६५
३५ उदररोग	५५५	६६ स्तनरोग	६६५
३६ शोथरोग	५६०	६७ स्तन्यदुष्टि	६६६
३७ वृद्धिरोग	५६६	६८ बालरोग	६६६
३८ गण्डमाला, गलगण्ड, अपची, ग्रन्थि और अबुर्द	५७०	६९ विषरोग	६६६
३९ श्लीपद	५७८	परिशिष्ट (सन्निपात ज्वर के भेद)	६७६
४० विद्रधि	५८१		
४१ ब्रणशोथ	५८३		
४२ शारीर ब्रण	५८५		
४३ सद्योब्रण (आगन्तुज ब्रण)	५८८		
४४ भग्न	५९२		
४५ नाडी ब्रण	५९५		
४६ भगन्दर	५९७		
४७ उपदंश	५९९		
४८ शूक्रदोष	६०२		
४९ कुष्ठरोग	६०४		
५० शीतपित्त, उर्द्व और कोठ	६१०		

डाक्टर अन्नों का
अभिज्ञ
केटलॉग
मुद्रण
संगाइये

विनीत एड.की.हाथरस



पित्तवन्तः

स्वप्नदोष, प्रमेह-नपुंसकता और वीर्य विकार नाशक
और शक्तिवर्धक अत्युत्तम "टॉनिक"

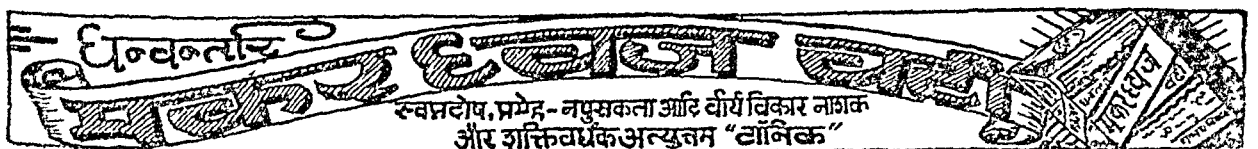

हिन्दास्तान बोतल कं० फाटक हाविश खां, दहली

हर प्रकार की शीशी, बोतल, कार्क, लेविल, कैपसूल, वाशर आदि थोक भाव पर मिलने की मशहूर पुरानी दुकान ।

हमारे कारखाने में हर तरह की शीशियों के रङ्ग विरंगे टोन के ढक्कन व डिविया चहुत उम्दा और सस्ते बनाये जाते हैं तथा एलमुनियम व वैकलाइट के ढक्कन हर समय तैयार रहते हैं तथा आर्डर के वमूजिव बनाये जाते हैं । कृपया पूरी जानकारी तथा सूचीपत्र के लिये आज ही लिखें ।

आयुर्वेदिक यूनानी इंजेक्शन

गवर्नमेंट एप्रूवल नं. ८६१५ सर्वप्रथम इंजेक्शन लाइ० प्राप्त नं० IISCIP (गवर्नमेंट रजिस्टर्ड)

बुन्देलखंड आयु० यूनानी फार्मेसी, भांसी

संसार प्रसिद्ध रामबाण आयुर्वेदिक यूनानी और होम्यो. इंजेक्शन निर्माण कर वैद्यों और दक्कीमों को धन यश तथा मान दिलाने वाली एक मात्र निर्माणशाला ।

❀ विशेष जानकारी के लिये सूची मुफ्त मगायें

❀ हर जगह एजेन्टों की आवश्यकता है ।

❀ परीक्षा ही उत्तम कसौटी है ।

आल इण्डिया सोल एजेन्टः—

बैंकट शमना मेडीकल हाल

मानिक चौक, भांसी ३

“जल तत्व”

रोगियों के पथ्य विधान में, जल-प्रयोग का महत्व-पूर्ण स्थान है । आयुर्वेद-सम्मत-जलोत्पत्ति-भेद-प्रयोग, विविध रोगों पर विविध-प्रकारेण. जल-प्रयोग, जलगुण, केवल जल-प्रयोग से रोग शान्ति, यह सब कुछ आप इसमें पाएंगे । आचार्य पं० रघुवीर प्रसाद जी त्रिवेदी की कविता-भूमिका-समलंकृत, सरस, सरल, सुबोध, आधुनिक हिन्दी पथ्य में यह रचना वैद्य बन्धुओं को हर समय, हरक्षण उपयोगी है । अंत में जल का एक महान् विधान ‘जलकल्प’ जिसके द्वारा सार्वदैहिक-आरोग्य प्राप्त होता है अंकित है ।

१) कृपया एडवाम भेजकर अपनी प्रति सुरक्षित करालें । १) कृपया एडवाम भेजने पर पुस्तक आप को १) में ही पड़ेगी डाक व्यय हमारा होगा । पुस्तक छपने पर रजिस्ट्री से भेजेंगे । १००० (हजार) से ऊपर जितने प्राहक होंगे उतनी ही प्रतियां छपा ली जावेंगी । पता—

प्रकाशक—हरयू प्रसाद भट्ट ‘मधुमय’ विशारद रचि० वैद्य आयुर्वेदिक-कल्प-कुटीर, पो० सुवागिद्धिया (मदला) उ प्र.

पैकिंग की विशेष सुविधा

सर्व फार्मेशियों, डाक्टरों व वैद्यों को सूचित किया जाता है कि आकर्षक पैकिंग की सुविधा के लिये आधुनिक मशीने लगाकर यह कार्य प्रारम्भ किया है । हमारे यहां सब प्रकार के डिब्बे, कार्डबोर्ड बक्स व कलण्डर तथा रंगीन छपाई का विशेष प्रबन्ध है । सब प्रकार के पैकिंग में काम आने वाले लेविल तथा कागज जैसे पैकिंग पेपर, सेलोलाइट, वटर पेपर आदि भी मिलते हैं ।

विज्ञापन के हेतु हमने बोर्ड की सुन्दर पंखियां जिनमें नीचे लकड़ी की डण्डी लगी होती है, तैयार की है । फार्मेशियों को इस अवसर से लाभ उठाना चाहिए । सूचीपत्र मुफ्त मगावे ।

★ भारत प्रिंटर्स ★

मीतल निवास, डेम्पीयर पार्क, मथुरा ।

१- सर्व रक्षा मंत्रोपधि सार संग्रह

इस पुस्तक में हर प्रकार के झारने के असली ऋत्स्थ मंत्र हैं तथा अनेक रोगों पर आजमाये हुए औपधियों के पाठ हैं। मंत्र जैसे-सर्प, विच्छू, जहर, बुखार, वाता, चोग, पेटदर्द, पेट के रोग, घाव, माथा, आस के दर्द व फुल्ला, दात के दर्द, थनैला, गाहा आदि झारने के असली मंत्र हैं। विष पर हाथ चलाने, थाली सटने, गाडड बाधने का मंत्र है और इन रोगों पर आजमाये हुए औपधियों के पाठ हैं, और भूत-प्रेतादि झारने का मंत्र है तथा लोटा घुमाने, चोरी गए हुए पर कटोरा चलाने का मंत्र, नोह पर चोरी गये माल को पता लगाने के अनेकों प्रकार के मंत्र हैं। खाड बाधने, लाठी बाधने, देह बाधने, अग्निवान शीतल करने, अग्नि बुझाने का मंत्र और हनुमान देव को प्रकट करने के तीन महा मंत्र हैं। पीर साहेब को हाजिर करने का मंत्र, फल आदि मंगाने का मंत्र, बथान खटने, खुरहिया, दरका, कान्ह कीडा आदि झारने के मंत्र हैं और अनेकों प्रकार के आजमाए हुए यन्त्र भी हैं। सर्व रोग झारने का असली श्रीराम रक्षा मंत्र भी है। पुस्तक के आदि में यात्रा बनाने और सगुण निकालने का विचार भी है। कहा तक लिखा जाय पुस्तक मगाकर स्वयं देखिए। मूल्य केवल ६।।=) है।

२ प्रातःकालीन भजन संग्रह

भोर के समय लोगों को जिस प्रातःकालीन भजन को गाते सुनाते हैं वही भजन इस पुस्तक में हैं। जैसे-प्राण से प्रिय रामजी हमरो। मैं न जिअव विभु राम जननी। शरण गहो सियाराम के पिया जी। जिलवहु जी हनुमान लखन को। जासु अब भये भोर बन्दे। जाहुजी वसुदेव गोकुला। द्वारका तुम जाहु द्विज हो। देखहुजी एक बाला योगी मेरे द्वार पर आया है। भजन, जैसे—गाडे मे होहु सदाय पवन

सुत नन्दन। विवाह के समयका मंगल-राजा जनकजी कटिन प्रण कैलन अब सिया रहलै कुमार। जब ही महादेव व्याहन चलला भूप सब लेले सङ्ग साथ है। सोहर-सभवा लगाये राजा दशरथ चेरिया अरज करैजी। समन भदौआ केरि रतिया के निशि अधि रतिया ने हे। आरती-आरती कीजै श्रीरामचन्द्र जी के हरिहर। जसुमति आरती उतारै रे आजु गोकुल गृह पाहूना। हसी प्रकार अनेको प्रकार के भजन, मंगल, आरती और भगवान की स्तुतिया है जिनके मानस हृदय में भगवान की भक्ति निवास करती है वे इस पुस्तक को मगाकर भगवान का गुणानुवाद गावे। मूल्य सिर्फ २।।) है।

३ बावन जंजीरा

बावन जंजीरा राम रक्षा मंत्र के समान अनेक प्रकार के व्यक्तियों के झारने के काम में आता है। इससे झारने में विच्छू, साप, डकरा, अफीम, आदि के विष उतर जाते हैं तथा उन्माद और मृगी को झारने से आराम हो जाता है। इसके सिद्ध करने की विधि भी लिखी गई है। बावन जंजीरा के अतिरिक्त और भी अनेको प्रकार के जंजीरे हैं जिससे झारने से भूत-प्रेत पिशाच आदि भाग जाते हैं तथा देह बाधने, भूत भगाने, विकट मार्ग में बाध, हु डार, सियार, कुत्ता मालू, बिलार, चोर, सर्प, विच्छू आदि से बचने और दाढ दर्द कीडा और कुत्ता के विष झारने के जंजीरे हैं तथा विष झारने के बिरहूली मंत्र भी हैं। बवासीर में खून बन्द करने के लिए पानी पढने, थन के घाव झारने, अग्नि बुझाने तथा और भी अनेको प्रकार के जंजीरे हैं। “बशावली सगुणौती” विचार है जिससे अपना मनोरथ होने या न होने का शुभाशुभ फल देख सकते हैं। अन्त में अनेको प्रकार के कवीर साहिब की स्तुतिया है। शुरू में कवीर साहेब का सुन्दर चित्र है। अक्षर बहुत सुन्दर साफ छपा हुआ है। मूल्य—२।।) है। डाक खर्च अलग।

नोट - उपरोक्त तीनों पुस्तक एक साथ मगाने वाले सज्जन को केवल दस रुपये में मिलेगी। डाक खर्च अलग।

पता—पद्म पुस्तकालय, सु० पो० नोआवां, वाया-अस्थावां, जिला-पटना (बिहार)

प्रकाशित हो गया ग्रामांशक संस्करण प्रकाशित हो गया

अष्टाङ्ग हृदय अर्थात् वाग्भट

(भाषा-टीका सहित)

टीकाकार—स्वर्गीय श्री कृष्णलाल जो

पिछले अनेक वर्षों से यह पुस्तक अप्राप्य थी। उसी का यह पुनः संस्करण सशोधित तथा परिवर्धित छापा गया है। वैद्यक शास्त्र का अनूठा ग्रन्थ है। इसमें मूल श्लोक अर्थ सहित दिये गये हैं। स्थान स्थान पर विशेष भाष्य देकर विषय को सुस्पष्ट बनाया गया है। साथ ही पुस्तक में प्राचीन मान (तोल नाप) का आधुनिक मान में परिवर्तन एवं रोग विषयक कोष भी दिया गया है। जिसमें पुस्तक में चार चांद लग गये हैं। ग्लेज कागज पर सुन्दर छपी हुई पुस्तक तथा बहुत मोटी टपती की सुन्दर कपड़े की जिल्ड का मूल्य न्योछावर मात्र २०) डाक व्यय अलग।

इसके अतिरिक्त चिकित्सा शास्त्र की निम्न पुस्तकें भी हमारे यहां प्राप्त हैं

शारंगधर संहिता भा० टी० ८)	घर का वैद्य	५)	चिकित्सकों के कर्तव्य	१॥१)	
माधव निदान भा० टी०	सुश्रुत संहिता भा० टी०	५)	२०)	मदनपाल निघंटु भाषा	३)
वृद्धी प्रचार वैद्यक	२)	चरकसंहिता भा० टी०	३६)	घरेलू चिकित्सा	१)
पशु चिकित्सा	३)	इलाजुल गुर्वा	४)	वैद्य जीवन	१)
जर्मीही प्रकाश	३)	स्त्री रोग चिकित्सा	२)	मेटेरिया मेडिसिना होम्यो०	५)
अमृत सागर	७)	कम्पाउण्डरी शिक्षा	३)	मेटेरिया मेडिसिना एलोपैथी	५)
रसराज महोदधि—पांचों भाग १०)	आसवारिष्ट संग्रह	१॥१)	आयुर्वेद चिकित्सा नागर	३)	
रसराज सुन्दर(अपूर्वरसग्रन्थ) १२)	शाल होत्र	१॥१)	स्वास्थ्य रक्षा	५)	
पथ्या-पथ्य भा० टी०	२)	अर्क प्रकाश भा० टी०	२॥१)	भोजन द्वारा स्वास्थ्य	८)
नाड़ीज्ञान तरंगिणी	१॥१)	फल चिकित्सा	॥१)	दुग्ध कल्प तथा चिकित्सा	२॥१)
				योग चिंतामणी भा० टी०	४॥१)

कुछ ज्योतिष की पुस्तकें

भृगु संहिता पद्धति	१२॥१)	सुहृत् प्रकाश भा० टी०	६)	भागवत गुटका मूल	२॥१)
त्रिकालज्ञ ज्योतिष	५)	महूर्त्त गणपती भा० टी०	८)	शिव पुराण भाषा	१०)
अखण्ड भाग्योदय दर्पण	३)	सामुद्रिक शास्त्र	४)	दुर्गासप्तशती भा० टी०	१॥१)
शरीर सर्वांग लक्षण	१॥१)	लग्न चन्द्रिका भा० टी०	२॥१)	जातका भरण भा० टी०	६)
अखण्ड त्रिकालज्ञ ज्योतिष	३)	पचाङ्ग दशवर्षिय	४)	महूर्त्त चिंतामणि भा० टी०	३)
शकुन मार्तण्ड भा० टी०	॥१)	मानसागरी पद्धति	८)	श्रीघ्न बोध भा० टी०	१॥१)
प्रश्न कूतुहल भा० टी०	॥१)	रामायण भा० टी०	१०)	ज्योतिष सर्व संग्रह	१॥१)
विवाह पद्धति भा० टी०	१)	सुखसागर	१०)	ज्योतिष सार भा० टी०	४)

इसके अलावा हमारा बड़ा सूचीपत्र २००० पुस्तकें का मुफ्त संग्रह। हमारे यहां हर प्रकारकी वैद्यक, ज्योतिष, धार्मिक, उपन्यास, कहानी इत्यादि सभी विषयों की पुस्तकें भी मिलती हैं। एक चार अवश्य परीक्षा करे। मिलने का पता—गोवर्धन पुस्तकालय, मथुरा यू० पी०

वैद्यों और फार्मेशियों को अत्यधिक फीकीय की सुविधा

हमारे यहां दवाओं के पैकिंग के लिये सब प्रकार के कार्डबोर्ड बक्स (खोलियां) एक रङ्ग व अनेक रङ्गों में छापकर तैयार किये जाते हैं। सादा बक्से भी हर साइज के विक्री के लिये तैयार रहते हैं। इन्जेक्शन व अन्य प्रकार के डिब्बे भी बनाने का समुचित प्रबन्ध है। ग्लाक व डिजायनिंग की भी व्यवस्था है। इसके साथ ही बीसियों प्रकार के बहुरंगे लेविल-द्राक्षासव, अशोकारिष्ट, च्यवनप्राश, नारायण-लापादि तैल, गुलाबजल, शर्वतों के लेविल, सील देखकर माल खरीदो, नक्कालो से सावधान रहो, बालकमुधा आदि के सुन्दर आकर्षक लेविल तैयार रहने हैं। व्यवस्थापत्र, सूचीपत्र व कलेण्डरो की छपाई होती है। रंगीन व सादा कार्य विजली की ऑटोमेटिक मशीनों से होता है। इन कार्यों के लिये कलकत्ते के विशेषज्ञ कारीगर हैं।

साथ ही टीटागढ़ पेपर मिल्स की एजेंसी है अतः सब प्रकार के कागजों की ग्राहकों को सुविधा रहती है। मिल्स के सब प्रकार के कागजों के अलावा रफ, आर्टपेपर, कार्डबोर्ड, पैकिंगपेपर, सेलोलाइट आदि पैकिंग में काम आने वाले सब कागज थोरु व खेरीज में मिलते हैं।

वैद्यों व फार्मेशियों को एक साथ सब सुविधाएं देने के लिये आप अपने चिरपरिचित—

अग्रवाल प्रेस, मथुरा

तार: अग्रवाल प्रेस

फोन नं०: १७०

[कार्ड विभाग]

नया सूचीपत्र मुफ्त मगाये।

को सेवा का अवसर दें।



बाँके लाल अरोड़ा शीशीवाले
खानी खाना, सांसनीद्वार, हाथरस (उ. प्र.)

प्रताप आयुर्वेदिक फार्मसी लिमिटेड के
आयुर्वेदिक इन्जेक्शन



हिमालय के आंचल देहरादून में सरकार द्वारा लायसेन्स प्राप्त ल्योवरटरी में प्राचीन और आधुनिक विज्ञानवेत्ता सिद्धहस्त वैज्ञानिकों की देख-रेख में तैयार होते हैं और गवर्नमेंट रिसर्च इन्स्टीच्यूट लन्धन तथा हाफकिन इन्स्टीच्यूट बम्बई में टेस्ट होकर विशुद्ध आयुर्वेदिक व निरापद सिद्ध हो चुके हैं।

प्रत्येक वैद्य का कर्तव्य है कि इन आशुफलप्रद इन्जेक्शनों से लाख उठावें। सूचीपत्र और पत्र व्यवहार के लिखिए—

प्रताप आयुर्वेदिक फार्मसी लि० इन्जेक्शन ब्रांच—

१६५, राजपुर रोड, देहरादून (यू० पी०)

कुमार-कुटी चूरी

हॉशियर, दुर्बल, कम बलवान, कम शक्ति, भ्रूणिक हनी, नुंगरी रोया भीनही जोगा, इसे पीने के बाद बालक को बालक के लिए सख्त सुख, जोगा को बालक के लिए सख्त सुख, फिर से नुंगरी रोया बालक के लिए सख्त सुख, नुंगरी रोया बालक के लिए सख्त सुख - यह है कुमार-कुटी चूरी का नाम।

कुमार-कुटी चूरी के लिए नुंगरी रोया बालक के लिए सख्त सुख, नुंगरी रोया बालक के लिए सख्त सुख, नुंगरी रोया बालक के लिए सख्त सुख, नुंगरी रोया बालक के लिए सख्त सुख - यह है कुमार-कुटी चूरी का नाम।

कुमार-कुटी चूरी का नाम कुमार-कुटी चूरी का नाम कुमार-कुटी चूरी का नाम कुमार-कुटी चूरी का नाम



बाजार में विज्ञापन के आधार पर पिछले काफी निरर्थक चूरीयों को अपने हीनहार बालको को खरीपन करा कर उन्हें पेशानन को जियेना कुमार-कुटी चूरी का नाम अचानक एवं अनुभाव के फलस्वरूप बालको के समस्त रोग नाशार्थ निर्माज की गई है और आज तो उसके दुणों को सर्व दुदुसी पिट गई है। इसका प्रयोग भी बालरोग चिकित्सा (मूल्य शुल्) नामक पुस्तक में स्पष्ट दिया गया है। अपने रोगी के वरचे को १-२ मात नियमित सेवन करा कर चमत्कार देखिये तो उसके स्वास्थ्य में आप जमीन आसमान का अन्तर पाएंगे।

सक मात्र निर्माता

कुमार-कुटी चूरी का नाम कुमार-कुटी चूरी का नाम कुमार-कुटी चूरी का नाम कुमार-कुटी चूरी का नाम



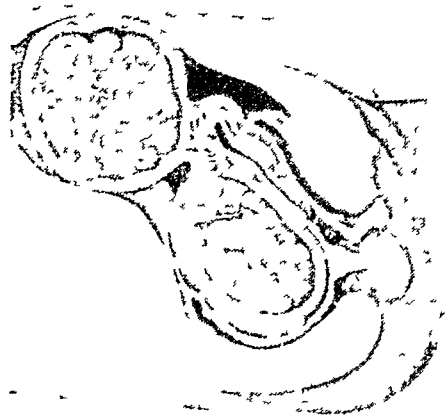

गर्भाशय की
बाहिरी दीवार का
सौम्य अर्बुद
(पृ० ५२८)



अशमरी से पीड़ित
रोगी के वृक्क का
क्ष-किरण चित्र
(पृ० ५४३)



अशमरी युक्त पृ० ५४०)



प्रमेह-पिडका
पृ० ५४३)



पंर का श्लोपद
(पृ० ५७६)



हिताहितं सुखं दुःखमायुस्तस्य हिताहितम् ।

मानं च तच्च यत्रोक्तमायुर्वेदः स उच्यते ॥

—चरक ०सू० १-४०

भाग ३१
अङ्क २-३

सचित्र माधव निदानाङ्क

फरवरी-मार्च
१९५७

धन्वन्तरि के स्वागत में

विश्व में अज्ञानियों को-
ज्ञान का नव पथ दिखाने,
स्वास्थ्य औ आरोग्य दीपक-
से सकल जग जगमगाने ।

अध गह्वर वत हृदयों में-
नव पुनः ज्योति जगाने,
फिर से आयुर्वेद का
इस देश में डका बजाने ।

आरहे हैं आज धन्वन्तरि-
लखो हसती दिशाये,
उठ पड़ो स्वागत मे वैद्योः
कूकती है कोकिलाये ।

हमारा आयुर्वेद

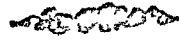

ज्ञान तत्व-विज्ञान समन्वित आयुर्वेद हमारा ।
ऋषियों की तपमयी साधना का यह परम प्रतीक ।
वेद आयु का है महान यह ब्रह्मा-दत्त-प्रणीत ॥
जीवन का विज्ञान अरे यह जीवन की है धारा ।
ज्ञान तत्व-विज्ञान समन्वित आयुर्वेद हमारा ॥

स्वयंसिद्ध प्रत्येक सूत्र है रुदिरहित और तत्व समन्वित ।
सूक्ष्म ज्ञान प्रत्येक द्रव्य का और योग त्रुटिहीन सुनिर्मित ॥
परिवर्तन है यहां असम्भव अमिट सत्य है सारा ।
ज्ञान तत्व-विज्ञान समन्वित आयुर्वेद हमारा ॥

इसके पीछे छिपी हुई है उन ऋषियों की दया-भावना ।
जिनने हड्डी तक दे डाली लेकर जन-कल्याण-कामना ॥
सत्यं शिवं सुन्दरं जिनका लक्ष्य प्राण से प्यारा ।
ज्ञान तत्व-विज्ञान समन्वित आयुर्वेद हमारा ॥

जिनकी वाणी, दया, अहिंसा, सत्य, क्षमा, शुचि के बल पर ।
भारत का शिर गर्वोन्नत है इस संघर्षमयी भू पर ॥
सनका ही यह एक और वर जीवन-रक्षक प्यारा ।
ज्ञान तत्व-विज्ञान समन्वित आयुर्वेद हमारा ॥

जिनके ज्ञान-पुञ्ज से भू पर वही वेद की धारा ।
मानव ने पशुता को त्यागा सभ्य बना जग सारा ॥
उनके अनुभव का निचोड़ यह दुःख में एक सहारा ।
ज्ञान तत्व-विज्ञान समन्वित आयुर्वेद हमारा ॥

यद्यपि दुनियां इसको भूली हम फिरसे बतलायेंगे ।
जीवन-रक्षक एकमेव यह सत्य सिद्ध कर दिखलायेंगे ॥
तब ही लेंगे सांस चैन की जब गूँजे यह नारा ।
ज्ञान तत्व-विज्ञान समन्वित आयुर्वेद हमारा ॥

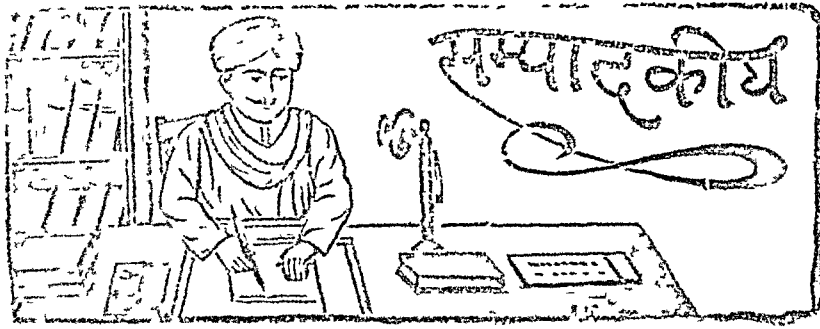

गत वर्ष इन्हीं दिनों जब मुझसे निदानोंक का सम्पादन करने के लिए आग्रह किया गया उस समय मैं बड़ी द्विविधा में पड़ गया था। कारण बहुत से थे किन्तु उनमें से दो अत्यन्त महत्वपूर्ण थे—पहला तो यह कि मैंने उस समय 'यौनस्वास्थ्य विज्ञान' नामक ग्रन्थ लिखने का श्रोगणेश ही किया था और दूसरा यह है कि इतना बड़ा एवं जिम्मेदारी पूर्ण कार्य इससे पहले कभी किया नहीं था इसलिये कुछ भय अथवा संकोच होता था। लेख अथवा पुस्तक लिखना अलग बात है और टीका करना तथा विशेषांक का सम्पादन करना एक अलग बात है। समय की कमी मेरे पास सदा से ही रही है और यह कार्य अवधि के भीतर पूरा करना अनिवार्य था इसलिए पैर डगमगा रहे थे। इसके अतिरिक्त मैं अपने भीतर भी कई प्रकार की कमजोरियां पाता था। विषय भी ऐसा दिया गया था जो चिकित्सा संबन्धी विषयों में सबसे कठिन माना जाता है। एक ओर जहां इस कार्य में घोर परिश्रम एवं कठिनाइयों का सामना था वहीं दूसरी ओर देश भर के विद्वानों से परिचित होने का, गुरु-श्रृण से मुक्त होने का तथा अपने चिरकाल के स्वप्न को पूर्ण करने का अवसर हाथ से न जाने देने का लालच भी था। चिरकाल से मेरी यह अभिलाषा रही है कि धन्वन्तरि के विशेषांकों की रूपरेखा में कुछ विशिष्ट परिवर्तन किये जावें और यह तभी संभव था जब सम्पादन मेरे ही हाथों से हो, दूसरी को सलाह देना व्यर्थ था। इसलिए अन्त में लालच ही की विजय हुई और स्वीकृति भेज दी गयी।

विषय-सूची बनाते समय इस बात का पूरा ध्यान रखा गया था कि निदान-संबन्धी कोई विषय छूटने न पावे किन्तु फिर भी कुछ लोगो ने शिकायत की कि आयुर्वेद-संबन्धी विषय कम ही रहे। यह शिकायत निरर्थक ही थी क्योंकि आयुर्वेद का कोई भी विषय छोड़ा नहीं गया था, ऐलोपैथी के कुछ विषय अवश्य दिये गये थे। वास्तविक बात यह थी कि विषय कठिन थे और उनमें से अधिकांश ऐसे थे जिन पर उभय-पद्धतियों के विद्वान ही लेखनी उठा सकते थे और यह बात स्पष्ट रूप से स्वीकार करने में लोगों को संकोच होना स्वाभाविक ही था।

इस बार लेख लिखने के पूर्व अनुमति लेने की बात एकदम नयी थी। नये सम्पादक के द्वारा चालू की गयी यह नई पद्धति कुछ विद्वानों को अनधिकार-चेष्टा प्रतीत हुई किन्तु अधिकांश ने इसका स्वागत ही किया। दो विद्वानों ने इस आशय के पत्र दिये थे कि विषय स्वयं चुनना उनकी शान के खिलाफ है, सम्पादक ही उनके लिए विषय चुन कर भेजे। किन्तु जब उनके लिये २-२ विषय चुनकर भेजे गये तो एक महाशय ने उत्तर ही नहीं दिया और दूसरे समय की कमी का बहाना बनाकर किनारा काट गये। इन अभिमानी महापंडितों ने अपने ही हाथो अपने आपको उपहास का पात्र बनाया। यदि वे देख लेते कि विषय-सूची में आधे से अधिक विषय ऐसे हैं जिन पर एक शब्द भी लिख सकना उनके बस के बाहर की बात है तो ऐसा मौका न आता। हां, तो यह नयी पद्धति चालू करने का कारण यह

था कि विशेषांक का सर्वाङ्ग सुन्दर बनाने का उम्मेद अतिरिक्त अन्य कोई उपाय नहीं था। अभी तक प्रत्येक विशेषांक सम्पादक को यह शिकायत रही है कि कुछ विषयों पर ढेर के ढेर लेख प्राप्त हो जाते हैं और कुछ विषयों पर एक भी लेख नहीं मिलता। सम्पादक अन्त तक अन्धकार में रहता है और जब उसे परिस्थिति का ज्ञान होता है तब इतना समय शेष नहीं रहता कि अन्य विद्वानों से उन विषयों पर लेख लिखाये जा सकें। पिछले १-२ विशेषांकों की विषय-सूचियों के साथ आग्रह किया गया था कि लेखक जिस विषय पर लिखना आरम्भ करे उसकी सूचना संपादक को दे दें किन्तु यह पद्धति असफल ही रही। प्रसूति विज्ञानांक के संपादन में त्रिवेदी जी को किननी परेशानी हुई यह बात किसी से छिपी नहीं है। इन्हीं सब बातों को दृष्टि में रखकर इस नवीन पद्धति का प्रयोग किया गया था। इसका उद्देश्य केवल यही था कि विषयों का वितरण सम्यक् रीति से हो जावे तथा प्रत्येक विषय पर उच्चकोटि का एक एक लेख प्राप्त हो जावे।

इस प्रकार यह योजना इतनी ठोस थी कि कहीं गड़बड़ी होने की संभावना ही न थी। यदि मुझे धोखा न दिया गया होता तो विषय-सूची के सभी विषयों पर एक एक उच्चकोटि का लेख इस विशेषांक में मिलता और यह इस विशेषांक की एक महान् विशेषता होती। किन्तु शायद कुछ लोग इस हठ पर तुले हुए हैं कि कोई कितना भी सतर्क क्यों न रहे वे काम को बिगाड़ कर ही रहेंगे। इन लोगों ने निम्नलिखित तीन प्रकार से धोखा दिया—

(1) जितने लेखकों को अनुमति दी गई थी उनमें से लगभग आधे ने लेख नहीं भेजे। अनुमतियां मांगने पर ही दी गयी थीं और उन्हीं के द्वारा चुने गये विषयों पर ही दी गई थीं। फिर लेख न भेजने का क्या कारण था? बारम्बार पत्र लिखने पर भी इन महानुभावों ने लेख तो क्या पत्रोत्तर भी नहीं दिया।

(ii) विषय सूची के साथ स्पष्ट रूप से लिख दिया गया था कि किन विषयों पर किस प्रकार के लेख चाहिये और किस प्रकार की योग्यता रखने वाले विद्वान ही आगे आवे किन्तु इनका कोई प्रभाव नहीं पड़ा। जिन विषयों का कुछ भी ज्ञान नहीं था उन विषयों पर भी कुछ महानुभावों ने स्वीकृति ले ली और जो लेख भेजे वे ऊचरे की टोकरी की ही शोभा बढ़ा सकते थे।

(iii) कुछ महानुभावों ने अनुमति लेने की वान को पढ़ा नहीं, पढ़कर भी समझा नहीं अथवा निरर्थक समझा और बिना अनुमति लिये एवं बिना कोई पूर्व सूचना दिये ही लेख भेजे। इसमें विशेष अव्यवस्था तो नहीं हुई किन्तु यह अवश्य हुआ कि इस प्रकार प्राप्त हुए लेखों में से कुछ को चाहकर भी स्थान नहीं दिया जा सका। इस प्रकार प्राप्त हुए लेखों में से अधिकांश अत्यन्त हीनकोटि के थे किन्तु कुछ अच्छे भी थे।

दूत, स्वर, शकुन, नाड़ी आदि पर लिखने वालों की संख्या सबसे अधिक थी। यदि इतनी सतर्कता न रखी गई होती तो केवल इन्हीं विषयों पर ही लेख मिल पाते। इन विषयों पर अनुभव मांगा गया था किताबी ज्ञान नहीं किन्तु जो लेख मिले उनमें प्रायः किताबी ज्ञान के अतिरिक्त कुछ भी नहीं है। उतना ज्ञान प्रत्येक वैद्य को रहता ही है इस लिये विशेषांक में उन लेखों को स्थान देना व्यर्थ ही था तथापि चूंकि उन विषयों की घोषणा विषय-सूची में की जा चुकी थी इस लिये उन्हें छापना ही पड़ा। इन विषयों के सम्बन्ध में पुराने वैद्यों की निपुणता की अनेक चमत्कारपूर्ण किंवदन्तियां प्रचलित हैं। आशा थी कि इसी प्रकार की योग्यता रखने वाले कोई वृद्ध महानुभाव सामने आवेंगे किन्तु दुर्भाग्यवश ऐसा न हो सका।

लेखकों में से इन्दौर के श्री. एस. एन. बीस, पटना के श्री. पद्मदेव नारायण सिंह जी और चुनार के श्री. दलजीतसिंह जी का सहयोग विशेष महत्व-

पूर्ण रहा। ये तथा अन्य सभी लेखक धन्यवाद के पात्र हैं। भूतपूर्व विशेषांक-सम्पादकों में मे श्री तेज बहादुर शंभरी सम्बन्ध रहे, श्री रघुवीर प्रसाद जी त्रिभेदी ने ५-६ पत्रों में मे गद्द का भी उत्तर तक लेख का उद्घट नहीं किया और एक विशेषांक सम्पादक का लेख सभी तक प्रतीक्षित है।

सम्पादन कार्य के निमित्त मे जो टेर सा पत्र-व्यवहार हुआ उनसे यह पता चला कि लोगों में लेखक बनने का उत्साह बढ रहा है। यह एक शुभ लक्षण है किन्तु लेखक कैसे बना जाता है यह बात बहुत थोड़े ही लोगों को मालूम है। अभी तक बहुत से लोगों की बढ वारणा है कि कुछ भी लिखकर भेज दिया और यदि सम्पादक ने कृपा करके उसे छाप दिया तो वरिष्ठ विचारों तरफ नाम ही नाम हो गया। यह धारणा नितान्त भ्रमपूर्ण है। सम्पादक किसी पर दया नहीं करते, वे ऐसे लेख छापते हैं जो पाठकों को परमन्द आवें और पाठक उन्हीं लेखों को परमन्द करते हैं तिनमे प्लेग मान बढे। यदि आपका लेख पाठकों के लिये जानवर्क है तो सम्पादक उसे हजार बार छापने के लिये तैयार रहने और आपसे बारम्बार लेख भेजने की प्रार्थना करेगे किन्तु इससे विपरीत गुणों वाले लेख को आप हजार बार प्रार्थना करके पर भी न छपवा पावेगे। यदि सम्पादक ने दया करके उसे छाप भी दिया तो योग्य लेखकों को जो नाम और यश मिलता है वह आपको कदापि नहीं मिलेगा। इनलिये आवश्यकता इस बात की है कि लेखों मे ऐसी जानकारी अधिक से अधिक हो जो स्वारण वैद्यों के पास नहीं पायी जाती और इस प्रकार की जानकारी अधिक से अधिक पुस्तकों का अध्ययन करके तथा यहां वहां से अनुभव प्राप्त करके ही दी जा सकती है। इस प्रकार यह निश्चित है कि लेखक बनने के लिये अतिरिक्त अध्ययन करना पड़ता है। अतएव लेखक बनने के इच्छुक मित्रों से मेरी गह्वयता पूर्ण सलाह यह है कि वे अधिक से अधिक अध्ययन द्वारा ऐसी जान-

कारी प्राप्त करें जो सामान्य वैद्यों के पास नहीं रहती। इस प्रकार की जानकारी से लवालव भरे हुए लेख जब वे भेजेगे तब उन्हे प्रकाशित करने के लिये सम्पादक से विनती करने की आवश्यकता न रहेगी, वे हर दशा मे प्रकाशित किये जावेगे और साथ ही लेखक को जो मान और यश मिलना चाहिये वह अवश्य मिलेगा।

टीका के सम्बन्ध में—कुछ बातों का स्पष्टीकरण आवश्यक है। टीकाकार का यह कर्तव्य होता है कि वह पाठकों को ग्रन्थकार के विचारों का ठीक ठीक ज्ञान करावे। यह कार्य अत्यन्त कठिन होता है। एक भाषा में दिये गये विचारों को दूसरी भाषा में ज्यों का त्यों व्यक्त करना एक अत्यन्त दुष्कर कार्य है। इसी सम्बन्ध मे चर्चा करते हुए स्वर्गीय कवि-सम्राट रवीन्द्रनाथ ठाकुर ने एक बार कहा था कि जिस प्रकार संदेशवाहक के जरिये प्रेमिका को चुम्बन नहीं भेजा जा सकता उसी प्रकार अनुवाद के द्वारा लेखकों के विचारों को पूरी तरह नहीं समझा जा सकता। यह नियम सभी टीकाओं पर न्यूनाधिक अंशों में लागू होता है किन्तु टीकाकार के परिश्रम पर भी बहुत सी बातें निर्भर रहती है। प्रायः सभी अन्य टीकाकारों ने श्लोकों का ज्यों का त्यों अनुवाद करने की भ्रमट न उठाते हुए केवल भावार्थ देकर अपना कर्तव्य पूरा कर दिया है किन्तु मैने अत्यधिक परिश्रम करके ज्यों का त्यों अनुवाद किया है और साथ ही हिन्दी व्याकरण की दृष्टि से अशुद्ध न हो (तथा ग्रन्थकार के विचारों की हत्या न हो) इस रीति से टीका करने मे अत्यधिक परिश्रम करना पड़ा है। कई स्थलों पर इस नियम को भंग भी करना पड़ा है तथापि अधिकांश स्थलों पर टीका अत्यन्त सुन्दर बन गई है। आचार्य विजय रक्षित और श्री कण्ठदत्त के द्वारा की गयी 'मधुकोष' व्याख्या माधव निदान की सर्वोत्तम टीका मानी जाती है। मैने अधिकतर उसी का अनुसरण किया है किन्तु कुछ स्थलों पर उस टीका से मेरा मतभेद है। इस

प्रकार का मतभेद जहा जहा भी है वहा वहाँ स्पष्ट रूप से प्रकट किया गया है। संक्षेप में आपने मात्र ही पुण्डित करने वाले तर्क करके दोनों मतों के अनुसार टीका दी गई है। पाठको को अविचार है कि वे उस पर गभीरतापूर्वक मनन करे और जिसे उचित समझे उसे स्वीकार करे।

भारतवर्ष में प्रारम्भ से ही यह परस्पर अविचार चलती आती है कि एक विद्वान ने जो लिख दिया यदि वह युक्तिमग्न नहीं है तो सी अन्य विद्वानों ने उगका खण्डन करने के बाद प्रकट ही किया है। यह परिपाटी आयुर्वेद जैसे वैज्ञानिक विषय के लिये लाभप्रद नहीं हो सकती। हमें वही प्रमाण करना चाहिए जो नहीं है, उगारे पूर्वक कर्ण्य के प्रबल इमी लिये मानना युक्त नहीं कहा जा सकता। हमारे प्राचीन आचार्य अत्यन्त विद्वान थे किन्तु उन्होंने जो कुछ लिखा है वह सब ठीक ही हो ऐसा आवश्यक नहीं है। तब से तब विद्वानों ने भी कहीं न कहीं भूल ही हो जाया करती है क्योंकि भूल करना मनुष्य का स्वभाव ही है। लेकिन वह बात स्मरण रखने की है कि उनकी बातों में न बहुत सोच समझ कर ही भूलें निकाली जा सकती है। जहा जहा भी मैंने मतभेद प्रकट किया है वह अत्यन्त सोच समझकर हफ्तों मगजपत्ती करने के बाद ही किया है और इसके बाद भी वह पाठको के लिये विचाराधीन है। पुगनी पद्धति के कुछ विद्वान मधुकोष की इस प्रकार की आलोचना से रुष्ट हो सकते हैं किन्तु ऐसा करने के पूर्व उन्हें सहृदयता-पूर्वक मरे विचारों का मनन करना चाहिये। मेरा उद्देश्य साधवकर के विचारों तक पाठको को पहुँचाना रहा है न कि मधुकोष की आलोचना या मधुकोषकार की निन्दा। आचार्य श्री. विजयरचित और श्री कण्ठदत्त के लिये मरे हृदय से उत्तमा ही सम्मान है जितना किमी अन्य के हृदय में होगा क्योंकि वे हम सब के अप्रमथे और उन्होंने साधवनिदान को समझने में हमारा मार्गदर्शन किया है। किन्तु भक्ति और अधभक्ति

में मतभेद प्रकट किया है। पुगनी पद्धति के मानने वालों को भी ये दर्शन माना जायेगा कि यह विषय माना जाता है कि मरे विचारों में यह करने वालों के मतभेद ने न माने पर तब तक माना कि वे सत्य ही मानते हैं। विषय में यह माने पर वा मरे मतभेद प्रकट ही तर्क-युक्त के ही अन्तिम रूप में ही प्रकट होना कया सुविधा होना। अतः ही मैंने कौन विषय लिखे थे सम्बन्ध पर मान्यता मान्यता ही सी प्रकट करके थे किन्तु उन्होंने प्रकट करके मेरे पर भों नहीं लिखे और मैंने तो सुविधा में मान करके। हमने यदि कोई सोचें कि मरे हृदय में परस्पर या दुःखकर अथवा जी मरे मतभेद विषय में उगका यह सोचना स्वभाव ही हममें ही अतः ही के मान में युक्ति ही हुई। हमलिये विद्वानों में मेरी कवच प्रार्थना है कि साह्यतापूर्वक मरे विचारों को समझने की कृपा करें।

प्रथम रोगके मान्य उगने मगज पाठको रोगों का भी वर्णन देने की नयी प्रवृत्ति उस टीका में धार्यान्वित हो जा रही थी किन्तु मसय और पृष्ठों के अभाव में यह पद्धति केवल प्राण में प्रथम में ही चल पायी। प्रारम्भ में मेरा अनुमान था कि निम्नित पृष्ठ रचया ने यह कार्य पूरा हो जायेगा किन्तु तिताड के लगभग पहुँचने पर यह बात प्रमपूर्ण निष्ठ हुई। उन समय मैंने प्रधान सभापति जी में यह प्रस्ताव किया कि टीका दो भागों में २ वर्षों के २ विशेषांगों में हो जावे तो गन्ना रहेगा। किन्तु उन्होंने हमसे कई प्रचार तो अनुविगण वत-त्तानी निम्नसे मुझे अपना विचार बदलना पना और अन्त के अभावों में अत्यन्त मोठा पाश्चात्य मत देते हुए प्रथम को येनकेन प्रकारेण निश्चित पृष्ठों में पूर्ण करना पड़ा। किन्तु प्रधान सभापति जी ने यह वचन दिया है कि हम विशेषांक का जो दूसरा संस्करण प्रकाशित किया जावेगा उसमें पृष्ठों की चिन्ता न करते हुए सारी कर्गो पूर्ण कर दी जायेगी।

शुद्ध आयुर्वेद के कट्टर से कट्टर समर्थकों के लिए भी इस युग में पाश्चात्य पद्धति से निदान करना आवश्यक हो गया है। आज न्युमोनिया का निदान कोई भी वैद्य ज्वर, कास या श्वास के नाम से नहीं करता, यही हाल अन्य रोगों का भी है। किन्तु पाश्चात्य पद्धति के कुछ ही रोगों का ज्ञान होने के कारण अनेक अवसरों पर वैद्य उपहास के पात्र बनते देखे जाते हैं। पाश्चात्य पद्धति से एक रोग का निदान करने वाले के लिए यह आवश्यक हो जाता है कि वह उसी पद्धति से अन्य सभी रोगों का निदान कर सके। आजकल यह दशा चल रही है कि यदि डाक्टर किसी रोगी को टी. वी. बतला देता है तो वैद्य भी उसे यद्मा बतलाने लगते हैं। कभी कभी मतभेद उपस्थित होने पर भी वैद्यों को डाक्टरों की हां में हां ही मिलानी पड़ती है क्योंकि तर्क करने योग्य ज्ञान का अभाव रहता है। इसलिए वैद्यों को भी पाश्चात्य निदान का ज्ञान प्राप्त करना आवश्यक है। जो लोग उक्त दोनों कारणों को मान्यता नहीं देते वे यह तो अवश्य मानेंगे कि जिस बलवान शत्रु से हमारा संघर्ष चल रहा है उसके दांव-पेंचों का ज्ञान तो हमें अवश्य ही होना चाहिए ताकि हम उससे युक्ति-पूर्वक लड़कर जीत सकें। पाश्चात्य पद्धति को आलोचना के लिए भी उसका अध्ययन आवश्यक है। यदि बिना जाने आलोचना की जाती है तो अक्सर वह आलोचक के ही अज्ञान का प्रदर्शन करती है। इन्हीं सब बातों को ध्यान में रखते हुये वैद्यों का ज्ञान बढ़ाने के उद्देश्य से ही पाश्चात्य निदान से इतने अधिक पृष्ठ खर्च किये गये हैं और मुझे आशा है कि अधिकांश वैद्य इसे पाकर प्रसन्न होंगे। जो लोग पाश्चात्य पद्धति से अत्यधिक चिढ़ते हैं उनके लिये यह मार्ग है ही कि वे उतना भाग छोड़कर शेष ग्रन्थ पढ़ सकते हैं।

प्राच्य पाश्चात्य के सम्बन्ध में प्रारम्भ से ही भूलें चली आ रही है। यथास्थान उन सबका कारण बतलाने हुए निराकरण किया गया है।

पाश्चात्य निदान को शुद्ध हिन्दी में देने का यत्न किया गया है और नामों का भी कुछ अनुवाद किया गया है। अधिकतर दूसरे विद्वानों द्वारा दिये गये नामों का ही प्रयोग किया गया है किन्तु बहुत से स्थानों पर नए नामों की भी रचना की गयी है। नये शब्दों के अंग्रेजी पर्याय सर्वत्र दिये गये हैं। सारी टीका एवं पाश्चात्य मत अत्यन्त सक्षिप्त हैं। यदि विस्तार से लिया जाता तो पूरे विशेषांक में केवल ज्वर प्रकरण के भी लिए स्थान कम पड़ता।

चित्रों का निर्माण मैंने अपनी देख-रेख में कराया है। इससे चित्र तो अन्य विशेषांकों की अपेक्षा काफी अच्छे बन गये हैं किन्तु इसमें व्यय अत्यधिक हुआ है। छपाई के संबन्ध में काफी सतर्कता रखने पर भी अनेकों गलतियां हुई हैं। एक स्थान पर 'बड़े विद्वानों' के स्थान पर 'लम्बे विद्वानों' और एक स्थान पर 'ज्वरयुक्त' के स्थान पर 'ज्वरमुक्त' तक छप गया है। इससे अधिक भयंकर गलतियां और क्या होंगी। मैंने प्रधान सम्पादक जी का ध्यान इस ओर अनेक बार आकर्षित किया और उन्होंने काफी ध्यान भी दिया किन्तु कोई विशेष फल नहीं निकला। इसका कारण स्पष्ट है। धन्वन्तरि की आय बहुत कम है इसलिए कम आय वाले कर्मचारी रखे जाते हैं। स्वभावतः उनकी योग्यता कम ही रहा करती है इसलिये इस प्रकार की गलतियां होना अवश्यम्भावी है। यह दोष मूल्य बढ़ाकर ही दूर किया जा सकता है किन्तु यह विषय मेरे विचार करने का नहीं है क्योंकि इसका सीधा सम्बन्ध प्राहकों और प्रधान संपादक के बीच है।

विशेषांक के संबन्ध में मेरा जो चिरप्रतीक्षित स्वप्न था उसे साकार करने में प्रधान संपादक श्री. देवीशरण जी गर्ग ने अतिरिक्त व्यय सहन करके भी सहयोग प्रदान किया है। मैं भलीभांति जानता हूँ कि इसमें कितना घाटा उठाना पड़ा है और कितना अधिक परिश्रम करना पड़ा है। मेरे और आयुर्वेद के प्रति उनकी इस उदारता के लिये मैं हृद से आभारी

हूँ। ईश्वर ऐसे त्यागी एवं तपस्वी आयुर्वेद सेवक को दीर्घायु प्रदान करे ताकि वह आयुर्वेद की अधिकाधिक सेवा कर सके।

जिन विद्वानों ने लेख आदि देकर महयोग दिया है उनके प्रति भी मैं हृदय से आभारी हूँ। इस बार वैद्यों के चित्र न छापकर रोगियों के चित्र छापे गये हैं क्योंकि रोगी ही वैद्यों के अन्नदाता हैं। जो धन वैद्यों के चित्र छापने में व्यय होता था उसका कई गुना इस बार व्याधियों से संबन्धित चित्रों के निर्माण में किया गया है। यह प्राहकों के धन का सदुपयोग है। इसके लिए विद्वान् लेखक मुझे क्षमा करेंगे। जिन ऋणधुओं के लेखों को स्थान नहीं दे सका उनसे भी क्षमा प्रार्थी हूँ।

अभी तक के जीवन में मैंने जिन जिन महानुभावों से व्यक्तिगत रूप से अथवा उनकी पुस्तकें पढ़कर किंचित् भी ज्ञान प्राप्त किया है उसके लिए मैं उन सबको अपना गुरु मानता हूँ। टीका एवं पाश्चात्य मत लिखने में भी मैंने बहुत से विद्वानों

की पुस्तकों का प्रत्यक्ष अथवा परोक्ष रूप से लाभ उठाया है। इतना ही नहीं कई पुस्तकों के कुछ उपयोगी उद्धरण भी ज्यों के त्यों प्रस्तुत किये हैं अथवा अनूदित किये हैं। इन सब विद्वानों को अपना गुरु मानते हुए मैं उनके चरणों में आदर सहित प्रणाम करता हूँ।

मैं पहले ही कह आया हूँ कि भूल करना मनुष्य का स्वभाव है। मैं भी एक साधारण मनुष्य हूँ। मैंने दूसरों की भूलों का निदर्शन किया है इसलिए कोई महाशय यह न सोचे कि मुझसे भूलें न हुई होंगी। मैंने अधिक से अधिक परिश्रम करके सब कुछ ठीक ही लिखने का प्रयत्न किया है किन्तु सूक्ष्म दृष्टि से देखने पर उसमें कुछ न कुछ भूलें निकल ही आवेगी। विद्वज्जनों से प्रार्थना है कि उन भूलों के लिए मुझको क्षमा करते हुये तथा उन्हें सुधारते हुये इस ग्रन्थ को अपनाकर मेरे परिश्रम को सार्थक करें।

शिवरात्रि
२७/२/५७

आयुर्वेद का एक तुच्छ सेवक—
दौलतराम सोनी

आयुर्वेद-विद्वानों एवं अनुभवी चिकित्सकों से

से साग्रह निवेदन है कि वे अर्श एवं जलोदर रोगों पर अपने-अपने अनुभव भेजने की कृपा करें। जनवरी के अंक में हमने निवेदन किया था कि प्रति वर्ष दो रोगों पर वैद्य समाज से अनुभव प्राप्त करके पाठकों की सेवा में उपस्थित किया करेंगे। उसी के अनुसार इस वर्ष अर्श और जलोदर दो रोग निश्चित किए गए हैं। अनुभवी चिकित्सकों से साग्रह विनम्र निवेदन है कि वे इन दोनों रोगों के विषय में अपने सफल अनुभव अवश्य भेजें। आपके अनुभव से सैकड़ों-हजारों पीड़ित रोगियों को लाभ पहुँचेगा तथा आयुर्वेद-चिकित्सकों को इन कष्ट-साध्य रोगों की चिकित्सा करने में सफलता मिलेगी और इस प्रकार आयुर्वेद का प्रभाव प्रसारित होगा। आशा है सभी विद्वान् इस ओर अपना ध्यान शीघ्र देंगे।

—देवीशरण गर्ग वैद्य

अतीत के अस्पष्ट अन्तराल में—

श्री माधवकर

वैद्य अम्बालाल जोशी साहित्यायुर्वेदरत्न, जोधपुर ।

आयुर्वेद के इतिहास के प्राचीन पष्ठों में तीन 'माधव' का अस्तित्व मिलता है ।

(I) माधवाचार्य—आप 'सर्व दर्शन संग्रह' नामक ग्रन्थ के लेखक थे तथा वेदों के प्रसिद्ध भाष्यकार श्री सायण के भाई थे ।

(II) वृन्द माधव—आप 'सिद्ध योग' ग्रन्थ के लेखक थे ।

(iii) रुग्निनिश्चयकार माधवकर ।

इतिहासकारों ने तीनों माधवों को एक करने का प्रयत्न किया है जो उनका भ्रम मात्र है। गौडल के ठाकुर साहिव ने शृगेरी मठ के शंकराचार्य पदस्थ जो पूर्व माधवाचार्य के नाम से प्रसिद्ध थे उनको माधव निदान का लेखक माना है।¹ परन्तु यह उचित नहीं है, कारण ये विजयनगर के सम्राट बुक्क (१४ वीं शताब्दि ईस्वी) के समकालीन थे ।

*Jalys Indian medicine*² के अनुसार वृन्द माधव ७ वीं शताब्दि के बताये गये हैं । परन्तु यह भी ठीक नहीं है । कारण ये अपने ही शब्दों में 'नारायणस्य तनयः' है न कि 'इन्दुकरात्मज' । एक अन्य स्थान पर 'वृन्देन सलिख्यते गद विनिश्चय क्रमेण' लिख कर उन्होंने यह स्पष्ट स्वीकार किया है कि मैंने माधवकर के रोग विनिश्चय ग्रन्थ के क्रम से अपने ग्रंथ 'सिद्ध योग' को लिखा है । डाक्टर होरनले ने भी दोनों माधवों को एक माना है ।

परन्तु उन्होंने अपने उक्त कथन की पुष्टि के लिये कोई प्रमाण उपस्थित नहीं किया है ।

तीसरे माधव हैं हमारे 'निदाने माधवः श्रेष्ठः' के मान्य लेखक । इन्होंने आप्र ग्रन्थों के आधार पर 'रोग विनिश्चय' नाम से निदान विषयक इस संग्रह ग्रंथ को रचना की है * जो कालान्तर में उन्हीं के नाम पर 'माधव निदान' संज्ञा से विद्वानों द्वारा बोधित की गई । यही इन्दुकर के सुपुत्र माधवकर हमारे विषय के नायक है । ये स्वयं अपने विषय में मौन है अतः इनका इतिहास प्रस्तुत करने के लिये हमें इनर ग्रन्थों तथा प्रसंगों का अव्ययन करना पड़ेगा ।

माधवकर स्वयं एक वैद्य थे तथा वैद्य कुल में उत्पन्न हुए थे ऐसा अनेक इतिहासकारों का मत है । यह भी अनुमान किया जाता है कि वे बंगाल के एक सम्भ्रांत वैद्यकुल के सदस्य थे । कारण बंगाल में 'कर' उपाधि वैद्यों के एक ऐसे ही कुल का बोधक है । अन्य बंगीय लेखकों ने जैसे वृन्द, चक्रपाणि आदि ने अपने ग्रन्थों में 'रुग्निनिश्चय' ग्रन्थ के विषय-क्रम का अनुसरण किया है ।

माधवकर इन्दुकर के पुत्र थे । कर उपाधि उन्हें परम्परा से प्राप्त हुई ऐसा अनुमान किया जा सकता है । बहुत संभव है माधवकर के विद्वान पिता एक सफल (पीयूषपाणि) चिकित्सक रहे हो । इस लिये 'इन्दु' (चन्द्रमा) जो पीयूष का आगार है तथा 'कर' (हस्त) में रहने के कारण ही उनका नाम 'इन्दुकर' (पीयूषपाणि) रखा गया हो और वही परम्परागत

¹History of Aryan medical Science
ch 21/34, 35

²J F F 56 P P 7 to 9,

* सुभाषितं यत्र यदस्ति किञ्चित्सर्वमकीकृत-
मत्र यत्नात् (मा. नि.) ।

पीयूषपाणित्व का चिह्न 'कर' माधवकर तथा उनके आत्मजों के भी लगाया जाता रहा हो।

मान्य कविराज गणनाथसेन सरस्वती का मत है कि माधवकर ईसा की सातवीं शताब्दि में पैदा हुए। अन्य कई इतिहासकारों ने इस मत का समर्थन किया है। हमारा भी ऐसा ही मत है। यद्यपि कुछ इतिहास लेखक अन्यथा मत प्रकट करते हैं परन्तु उनका पक्ष न्यायसंगत तथा तर्क सिद्ध नहीं है। अपने मत के समर्थन में हम निम्न लिखित तर्कों को उपस्थित कर सकते हैं।

(1) चक्रदत्त के रचयिता आचार्य चक्रपाणि ने अपने ग्रन्थ में दस श्लोक से दर्शाया है कि उन्होंने अपनी रचना चक्रदत्त को वृन्द के 'सिद्धयोग' के क्रम से प्रस्तुत किया है तथा उसमें योग भी उद्धृत किये हैं।

“य. सिद्ध योग लिखिताधिक सिद्धयोगानत्रैव निक्षिपति केवल मुद्दरेद्वा।” (चक्रदत्त)

इसमें यह स्पष्ट है कि वृन्द चक्रपाणि से पूर्व हुए हैं क्योंकि चक्रपाणि का समय ११ वीं शताब्दि ईस्वी सिद्ध है कारण वे स्वयं लिखते हैं।—

“गौडाधिनाथ रसदत्तधिकारी पात्र नारायणस्य तनयः पुनर्धोन्तरगतः।”

वंग प्रदेश के एक भाग गौड प्रदेश * के राजा नयपाल आदि पाल राजा ऐतिहासिक व्यक्ति हुये हैं। उसका राज्य ईसा की दसवीं शताब्दि तथा प्रारम्भिक शताब्दि तक रहा है। नयपाल का राज्य ११ वीं शताब्दि (सं. १०६० ई०) के लगभग रहा है अतः चक्रपाणि का भी करीब यही समय था। वृन्द को यदि हम इसमें २०० वर्ष पूर्व का मानले जो ६ वीं शताब्दि का ठहरता है तो ठीक रहेगा। परन्तु वृन्द ने भी अपने ग्रन्थ में यह स्वीकार किया है कि उसने अपने ग्रन्थ की रचना

‘वृन्देन संलिख्यते गदविनिश्चयज क्रमेण’ माधवकर के ‘गदविनिश्चय’ नामक ग्रन्थ के विषय क्रमानुसार ही की है। इससे यह निश्चय होता है कि ‘रुग्विनिश्चय-कार’ ‘सिद्ध योगकार’ से पूर्व हुये हैं। ठीक उपरोक्त २०० वर्ष का बीच मान लिया जाय तो माधवकर का काल ७ वीं शताब्दि ईस्वी पड़ता है।

(ii) आठवीं शताब्दि में वगदाद के खलीफा हरून-अल-रसीद ने (ई० स० ७८६ से ८०८ तक) अपनी चिकित्सा के लिये एक भारतीय चिकित्सक माणिक्य ० (मनकाह-अल-हिन्दी) को वगदाद बुलाया और स्वरथ होने पर उसे पुरस्कार देकर वहीं रख कर वगदाद के अरपतालों तथा महा विद्यालयों का संचालक नियुक्त किया। इसी समय में भारतीय आयुर्वेद-ग्रन्थों—सरक (चरक), सरसद (सुश्रुत) वेदान (माधव-निदान), सकर (अष्टांग सप्रह) आदि का अरबी में अनुवाद कराया गया। इससे यह प्रतीत होता है कि माधवकर इस समय से अर्थात् आठवीं शताब्दी से पूर्व हुए हैं।

(iii) माधवकर वाग्भट्ट के बाद हुये क्योंकि उन्होंने अपने निदान ग्रन्थ में ‘निदानम् पूर्वत्पाणि आदि. अनेक उद्धरण वाग्भट्ट से लिये हैं। वाग्भट्ट का समय चतुर्थ शताब्दि का है अतः माधवकर का सातवीं शताब्दी में होना सत्य हो सकता है।

(iv) माधव निदान के तीनों टीकाकार (i) अरुणदत्त (ii) विजयरक्षित तथा श्री कण्ठदत्त और (iii) वाचस्पति अनुमान से क्रमशः ११०६, ११५६, तथा १२०६ ईस्वी सन् में हुये तथा उन्होंने (i) शब्दार्थ-दीपिका, (ii) मधुकोप, और (iii) आतक-दर्पिणी टीकाये क्रमानुसार लिखीं।

(1) भारत में शैवमत का प्रचार बौद्धों की वज्र-यान शाखा के कुछ पूर्व से ही प्रारम्भ था अतः इस

* मतान्तर से ‘यक’

० कविराज गणनाथ सेन वाग्भट्ट को ५ वीं शताब्दि ईस्वी में उत्पन्न मानते हैं।

मत का अधिक प्रचार ईसा की सातवीं तथा आठवीं शताब्दि में रहा था। माधवकर पर भी शैवों का प्रभाव पड़ा है जैसाकि 'निदान' के मगलाचरण से प्रतीत होता है। §

माधवकर स्वयं विद्वान् होते हुए एक विद्वान् ब्राह्मण कुल में उत्पन्न हुए थे। इसी लिये तो उन्होंने आयुर्वेद के आर्ष ग्रन्थों का अध्ययन तथा मंथन कर अनेक वैद्यों की प्रार्थना को स्वीकार कर 'रुग्नि-निश्चय' नामक संग्रह ग्रंथ अल्प पठित वैद्यों के लिये प्रस्तुत किया। ‡ ये हिन्दू शैवमत के अनुयायी थे।

उन दिनों प्रचार के इतने सीमित साधनों के होते हुये तथा अन्य प्रकाशनीय सामग्रियों के न रहते हुये भी माधवकर के इस रोग-विनिश्चय ग्रन्थ का एक डेढ़ शताब्दि में ही विदेशों तक प्रचार हो जाना ग्रंथ की आवश्यकता तथा उपयोगिता की ओर एक निश्चित संकेत देता है। वस्तुतः इस उपयोगी ग्रन्थ की आज भी उनी ही प्रतिष्ठा है।

श्री कविराज गोपीमोहन ने अपने 'मुक्तावली' नामक ग्रन्थ के उपक्रम में यह स्वीकार किया है कि माधवकर ने 'रत्नमाला' संज्ञक एक अन्य ग्रन्थ की रचना की है।—“पूर्व्लोक हिताय माधवकराभिल्यो-भिषक्केवलं कोपान्वेषणतत्परः प्रधिततायुर्वेद रत्ना-करान्। मालां रत्नमयी चकार स यथा त्नाभं न शोभा-धिका साऽस्माभिः कमनीय भक्ति रचनाऽन्यथा ग्रथ्यते ॥”

§ प्रणम्यं जगदुत्पत्ति स्थिति संहार कारणम्।

स्वर्गापवर्गयोर्द्वारं त्रैलोक्यशरणं शिवम् ॥

(मा० नि०)

‡ नानामुनीनां वचनैरिदानीं समासतः सद्भिपजानियोगात्।

सोपद्रवारिष्टनिदानलिंगो निवध्यते रोग विनिश्चयोऽयम् ॥

नाना तत्र विहीनाना भिपजामल्प मेधसाम्।

सुख विज्ञातुमातंकमयमेव भविष्यति ॥ (मा० नि०)

वैद्यक-शब्द-सिन्धुकोष के 'विज्ञापनम्' में श्री कविराज उमेशचन्द्र गुप्त कविरत्न ने श्री माधवकर के विषय में निम्न लिखित विचार ज्ञापित किये हैं—

“अपिच माधव स्वग्रन्थरथोपसंहारे यो गोविन्द-वृद्ध भोजस्य पातंजल वृत्तिकाररथ समये (सप्तमशताब्दद्या) वर्तमान आसीत् तत् कृति सूक्ति कर्णामृत नाम ग्रन्थस्य मुक्तावलीकार गोविन्दाधस्तन गुरुमगीकृत्यात्मान तत् सम-सामयिक तदधस्तन वा प्रतिपादितवान् ॥”

उपरोक्त विज्ञापन में माधवकर ने पातञ्जलि वृत्तिकार वृद्ध भोज के नाम-सामयिक श्री गोविन्द रचित सूक्तिकर्णामृत ग्रन्थ की मुक्तावली बनाने वाले को अपना गुरु स्वीकार किया है। अवश्य यह मुक्तावली-कार ऊपर लिखे मुक्तावली कार श्री गोपी-मोहन से भिन्न व्यक्ति है। गोविन्द नामक एक विद्वान् उत्तर पश्चिम बंगाल में सातवीं शताब्दि के प्रारम्भ में हुए थे। वे गौड पाठीय कारिका, जिसमें २१५ श्लोक हैं, के लेखक श्री गौडपादक के शिष्य थे। मतान्तर से श्री शंकराचार्य को इन्हीं गोविन्द का शिष्य बताया गया है जो संशयपूर्ण है। इस कथन की प्रमाणांकता को यदि स्वीकार कर लिया जाय तो श्री माधवकर का समय सातवीं शताब्दि के उत्तरार्थ में रहता है।

माधवकर के पारिवारिक जीवन के विषय में कुछ भी लिखना संभव नहीं है। साधारणतया एक संयुक्त हिन्दू परिवार के सदस्य होने के नाते वे सभी परिस्थितियों तथा समस्याये जो हिन्दू परिवार में अधिकतर रहा करती हैं, माधवकर उराके अपवाद न रहे होंगे। उनके माता, स्त्री, पुत्र, पुत्रिया, आदि के विषय में कुछ भी अधिक कहना अनधिकार पूर्ण ही होगा।

चिकित्सा में निदान का महत्व

लेखक—वेद्य मुन्नालाल गुप्त B. I. M., कानपुर ।

चिकित्सा में निदान का महत्व स्वयं सिद्ध है। यह लगभग उसी तरह की बात है जैसे तीर या बन्दूक चलाने वाले के लिये निशाने का महत्व अथवा यात्री के लिए मार्ग ज्ञान का महत्व। तीर, बन्दूक आदि अस्त्र कितने ही अच्छे हो, जब तक ठीक ठीक निशाना न लगाया जावे एकदम व्यर्थ है। यात्री कितना भी शीघ्रगामी क्यों न हो बिना मार्ग का ज्ञान प्राप्त किए अपने इच्छित स्थान पर कदापि नहीं पहुँचेगा। इसी तरह सही सही निदान किए बिना चिकित्सा में सफलता की आशा व्यर्थ है। आपके पास कितनी भी श्रेष्ठ औषधियाँ क्यों न हों, यदि आप निदान करने में असमर्थ हैं तो वे औषधियाँ उसी प्रकार व्यर्थ हैं जैसे प्राण निकल जाने पर सुन्दर से सुन्दर और बलिष्ठ से बलिष्ठ शरीर भी व्यर्थ हो जाता है। निदान पूर्वक प्रयुक्त हरीतकी जैसी सामान्य और सस्ती औषधि अथवा सखिया, वच्छनाग सरीखे प्राणघातक विष अमृत के समान कार्य करते हैं किन्तु सही सही निदान के अभाव में प्रयुक्त पारद भस्म, सहस्रपुटी अभ्रक भस्म और हीरा भस्म जैसी दुर्लभ, बहुमूल्य और अमृत सद्दृश्य कार्य करने वाली औषधियाँ भी कुछ लाभ पहुँचा सकेंगी या नहीं अथवा हानि पहुँचावेंगी यह कुछ भी कहा नहीं जा सकता।

किसी भी रोगी की चिकित्सा में प्रवृत्त होने के पूर्व चिकित्सक के लिए यह अनिवार्य होता है कि वह नीचे लिखी बातों का ज्ञान भलीभाँति प्राप्त करे—

- (१) रोग की उत्पत्ति किन कारणों से हुई... (हेतु)
- (२) रोग का प्रारंभ होने के पूर्व स्वास्थ्य में क्या क्या परिवर्तन हुए थे (पूर्व रूप)
- (३) रोग के वर्तमान लक्षण एवं रोग के प्रारम्भ से लेकर अभी तक का पूरा इतिहास।
- (४) किस प्रकार के औषधि, आहार और विहार से

कष्ट बढ़ता या घटता है... (उपशय-अनुपशय)।

इन चारों के आधार पर तथा अनेक प्रकार से रोगी की और मल-मूत्रादि की परीक्षा करके आन्तरिक विज्ञानियों का पता लगाया जाता है—सम्प्राप्ति (Pathology)। तथा रोग के नाम और प्रकार का विनिश्चय किया जाता है—रोगविनिश्चय (Diagnosis)। फिर इन सब के आधार पर अनुमान किया जाता है कि रोग और रोगी का भविष्य क्या होगा—भविष्य ज्ञान (Prognosis)। इतना सब कर चुकने के बाद चिकित्सा की प्रवृत्त हुआ जाता है; उस समय भी रोगी के लिए अनुकूल औषधि आहार विहार का चयन करना पड़ता है।

चिकित्सा-कर्म की यही वास्तविक विधि है। केवल आयुर्वेद ही नहीं सत्तार की सभी चिकित्सा पद्धतियाँ इसी विधि को स्वीकार करती हैं। उपकरण-भेद से प्रत्येक में थोड़ा-बहुत अन्तर अवश्य है किन्तु सिद्धान्तों में अन्तर नहीं है।

जनता में तथा अल्पशिक्षित वर्गों में यह भ्रम फैला हुआ है कि अच्छी औषधियों का ज्ञान ही चिकित्सा की कुंजी है। रोगी हमेशा ही वेद्य से कहा करते हैं—‘अच्छी दवा दीजियेगा’। ऐसे रोगी बहुत कम मिलते हैं जो कहते हैं—‘मेरे रोग का निदान अच्छी तरह से फोजियेगा’। सामान्य वेद्य भी निदान की अपेक्षा औषधियों की ओर अधिक ध्यान देते पाये जाते हैं। सभी चिकित्सा पद्धतियों में इस प्रकार की औषधियों का अधिकाधिक प्रचार है जो अनेक रोगों पर लाभ पहुँचाती हैं। पेनीसिलीन, ऐरोमाइसीन आदि की वढती हुई लोकप्रियता का कारण यही है कि ये बहुत से रोगों में लाभ पहुँचाती हैं इसलिए जो चिकित्सक निदान करने में निपुण नहीं हैं वे भी इनसे लाभ उठा सकते हैं। किन्तु सही निदान के अभाव में कभी-कभी ये भी बड़े मजेदार तरीके से असफल होती देखी जाती हैं। उदाहरण के

लिये, पेनीसिलीन अनेक ज्वरो में लाभप्रद होते हुए भी मलेरिया (विषम ज्वर) पर कोई प्रभाव नहीं करती और ऐरोमाइसीन अनेक प्रकार के अतिसार के लिये अमृत-सदृश गुणकारी होते हुए भी अजीर्ण जन्य और विषजन्य अतिसारो पर कोई प्रभाव नहीं करती। इसलिये ऐसे अनेक रोगी मिलते हैं जो इन ऊँची औषधियों का सेवन करके निराश हो चुके होते हैं। जब वे किसी योग्य चिकित्सक के पास पहुँचते हैं तब सही-सही निदान करने के बाद प्रयुक्त सामान्य औषधियों से लाभ होते देखकर उन्हें चकित होजाना पड़ता है। वास्तव में चिकित्सा की सफलता निदान पर जितनी निर्भर है उतनी औषधियों पर नहीं। औषधियों का भी महत्व है किन्तु सही-सही निदान के बाद।

चिकित्सा कार्य में सफलता चाहने वाले प्रत्येक चिकित्सक को निदान करने की कला में पारगट बनना चाहिये। जो चिकित्सक निदान-कला में निपुण हुए बिना चिकित्सा करता है वह वास्तव में यमराज का बड़ा भाई × फहलाने योग्य है। ऐसे लोग आजीवन सिद्ध योगों की खोज में परेशान रहने हैं किन्तु सफलता उनसे कोसों दूर रहती है। सामान्य ज्वर, अतिसार, खासी आदि की चिकित्सा कर लेना कोई खास बात नहीं है, इतना तो अपढ लोग भी कर लेते हैं। वास्तव में कठिन एवं गूढ रोगों में ही चिकित्सक की परीक्षा होती है और वहाँ पर निदान का चमत्कार देखने को मिलता है। निदान ठीक-ठीक होजाने पर चिकित्सा हस्तामलकत्व होजाती है और कभी-कभी असाध्य रोग तक साध्य होजाते हैं। एक रोगी की जीभ में ब्रण था जो हजारों प्रयत्नों के बावजूद भी ठीक नहीं हो सका था। एक चिकित्सक ने केवल एक दाँत उखाड़कर उसे अच्छा कर दिया। वास्तविकता यह थी कि उस रोगी का वह दाँत फटकर कुछ हिस्सा निकल गया था जिससे वहाँ धार सी बन गयी थी। उसमें रगड़ लगते रहने से ही ब्रण बना था और प्रतिदिन रगड़ लगते रहने से ताजा बना रहता था। इसी

प्रकार एक महाशय के आँधे सिर में लगभग ३ वर्षों से दर्द रहा करता था जो बहुत इलाज कराने पर भी ठीक नहीं हो सका था। एक चिकित्सक ने केवल चश्मा देकर पाँच सौ रुपये ले लिये और दर्द भी अच्छा होगया। चश्मे में कोई विशेषता न थी। वास्तविकता यह थी कि उसकी एक आँख कमजोर थी। उस पर जोर पडने से सिरदर्द हो जाता था। सही नम्बर का चश्मा लगवा देने से दर्द की उत्पत्ति बन्द हो गयी। इसी प्रकार एक अतिसार-रोगी मेरे पास चिकित्सा के लिये आया था। वह अनेक स्थानों पर चिकित्सा करा चुका था और कहीं भी लाभ नहीं हुआ। मेरी चिकित्सा से भी लाभ नहीं हुआ। उसके मरने के कई मास बाद पता चला कि उसकी स्त्री उससे छुटकारा पाने के लिये प्रतिदिन उसके भोजनादि में जमालगोटा मिला दिया करती थी। कलकत्ते से निकलने वाले एक पत्र में एक अत्यन्त महत्वपूर्ण समाचार कुछ वर्ष पूर्व प्रकाशित हुआ था। एक लड़की जिसकी आयु ६-७ वर्ष थी उसे योनि से रक्त आने की शिकायत थी। बहुत चिकित्सा करने पर भी लाभ न हुआ। अन्त में एक डाक्टर ने उसके रक्त की परीक्षा करायी तो उसमें प्रवाहिका के कीटाणु (Entamoeba Histolytica) मिले। पूछने पर पता लगा कि रोग प्रारम्भ होने के लगभग ६ माह पूर्व उसे प्रवाहिका हुई थी। अनुमान किया गया कि शीघ्र शुद्धि करते समय मल से दूषित हाथ या जल धोने में लग जाने से संक्रमण हुआ होगा। प्रवाहिका की चिकित्सा की गई और पूर्ण लाभ हुआ। ऊपर के सभी उदाहरणों में निदान के अभाव में रोग असाध्य रहा किन्तु निदान होते ही साध्य हो गया। यही निदान की महत्ता है।

किन्तु सही-सही निदान करना कोई सरल कार्य नहीं है इसके लिये गभीर अध्ययन के साथ साथ अभ्यास भी जरूरी है। क्योंकि बिना अभ्यास-के केवल ज्ञान

× वैद्यगज नमस्तुर्म्यं त्व यमज्येष्ठसहोदरः ।
यमो हरति प्राणानि त्व प्राणानि धनानि च ॥

+ पुस्तकस्था तु या विद्या परहस्तगतं धनम् ।
कार्यकाले समुत्पन्ने न सा विद्या न तद्धनम् ॥
अनभ्यासे विषं शास्त्रमजीर्णं भोजनम् विषम् ।
विषं सभा दरिद्रस्य वृद्धस्य तरुणी विषम् ॥

काम नहीं देता। गभीर अध्ययन और दीर्घकालीन अभ्यास के बाद भी निदान में भूलें हो ही जाया करती हैं। ससार का सर्वश्रेष्ठ चिकित्सक भी दावे के साथ नहीं कह सकता कि वह निदान करने में कभी भूल नहीं करता। कारण यह है कि सभी रोगियों के प्रति पूरा-पूरा ध्यान देना व्यस्त चिकित्सक के लिये संभव नहीं होता, दूसरे कुछ मामले अत्यन्त उलझे हुए भी सामान्य-वत् प्रतीत होते हैं, तीसरे अनेक रोगों के लक्षणों में परस्पर इतनी अधिक समानता होती है और चौथे कुछ रोग इतने अधिक छिपे हुए होते हैं कि उनका ज्ञान ज्ञान्य-कर्म करते समय अथवा मृत्युत्तर-परीक्षा (Post-mortem Examination) करते समय ही संभव होता है। इस प्रकार यह निश्चित है कि निदान करना एक अत्यन्त कठिन कार्य है। इसके लिये जितना भी

परिश्रम किया जावे वह थोड़ा ही है। और जितने अधिक से अधिक उपकरण काम में लाये जायें वे भी थोड़े ही हैं। और अत्यन्त कठिन होते हुए भी यह कार्य प्रत्येक चिकित्सक को करना ही पटना है क्योंकि—निदान के बिना चिकित्सा नभव नहीं है। अतएव हर चिकित्सक का कर्तव्य है कि वह अधिक से अधिक परिश्रम करके और अधिक से अधिक उपकरणों की सहायता लेकर इस कार्य में अधिक से अधिक निपुण बने।

चिकित्साया धीरः प्रतिदिनं निदाने कृणमतिः ।
निमित्ते विजाते सवलगतदैन्यं परिभवन् ॥
अनिन्द्रो सदैवः निखिलजनम्वान्तसुखद्वरः ।
प्रकाश सयाति गगनगत ताराधिप इव ॥
'मनु'

(विशेष सम्पादक द्वारा अनेक स्थलों पर परिवर्धित)

स्वप्न और शकुन ::

:: पृष्ठ ६८ का शेषांश ::

दो बस बन गया कौवा। एक लोहे की चलनी लो इसमें गेहूँ जौ, मटर आदि सवासेर सप्तधान्य (सतनजा) भर दो। इस मतनजे के ऊपर काक को रख कर भंगी को दे दो और साथ ही लडके के वस्त्र जो कि पहिने हुआ था (काक चौंच मारने के समय) उनको भी भंगी को देदो। यही सब किया गया।

नोट—(क) काक दान की क्रिया बुध अथवा शनिवार को होनी चाहिए वह भी शीघ्र।

(ख) उपरोक्त चार क्रियायें चार सज्जनों ने एक एक बताई थी किन्तु मैंने चारों का ही प्रयोग किया था।

नील पटना

१९४१ ई० में एक स्त्री के जानु (घुटने) पर अकस्मात् ही एक वृत्ताकार नीलवर्ण का चिह्न होगया। यह चिह्न चांदी दुअन्नी के बराबर का था। आठ दिन के पश्चात् वह नील वर्ण न रह कर रक्त वर्ण

का होगया। ५-७ दिन बाद बिना उपचार के स्वयं ही नष्ट होगया। इसके लगभग २० दिन बाद उस स्त्री का लडका मर गया। इस प्रकार के चिह्न होना घर में अथवा सम्बन्धियों में मृत्यु कारक अथवा भयंकर अनिष्ट सूचक होते हैं यह मेरा २०-२५ वार का अनुभव है।

जमजूं—जननेन्द्रिय और अण्डकोषों के समीप वाल होते हैं, इनमें जमजूं होजाती है ये जमजूं दो प्रकार की होती हैं कुछ में से पानी निकलता है और कुछ में से रक्त। दोनों ही प्रकार की अनिष्टकारी होती हैं। ये जिस मनुष्य के वालों में अपना घर बनाती हैं उसके आत्मीय जनों—माता, पिता, स्त्री और पुत्र आदि की मृत्यु कारक होती है अथवा सूचक होती हैं।

इस पर २०-२५ वार का मेरा अनुभव है।

भारतीय-निदान प्रणाली की अन्य प्रणालियों से तुलना

लेखक—ऋविराज हरस्वरूप शर्मा बी. ए. (ओनर्स) आयुर्वेदाचार्य धन्वन्तरि,
सम्पादक—आरोग्य दर्पण, अहमदाबाद।



निदान शब्द बहुत ही व्यापी है। निदान, पूर्ण-रूप, उपशय और सम्प्राप्ति में उल्लिखित निदान विप्रकृत अववा सन्निकृष्ट निदानार्थकर अर्थात् रोग जनक कारण या हेतु का बोधक है, वही निदान शब्द सर्व साधारण द्वारा प्रयुक्त होने पर 'प्रयोजन' का पर्याय वाची माना जाता है, जब कि यहाँ यह 'निदान-प्रणाली' में प्रयुक्त होने के कारण रोग निर्णय पद्धति का सूचक है।

संसार आज अनेक चिकित्सा पद्धतियों से स्वचित है। गम्भीरता पूर्वक विचार करने वालों को तो सहज ही यह प्रतीत हो जाता है कि ये सब पद्धतियाँ आयुर्वेद वर्णित विविध चिकित्सा पद्धतियों के विकृत स्वरूप मात्र हैं परन्तु आयुर्वेद के विस्तृत प्रचार के अभाव के कारण आज अनेक वृद्धिशालियों का इस ओर लक्ष्य नहीं जाता, इस लिये मौलिक रूप से सभी पद्धतियाँ आयुर्वेद के विविधाग होने के कारण भारतीय होने पर भी उन पद्धतियों को देश काल के प्रभाव के कारण, आयुर्वेद से अधिक महत्ता मिलने पर, सर्वाङ्ग सम्पूर्ण न होते हुए भी परिपूर्ण चिकित्सा पद्धतियाँ मान लिया गया है और विविध प्रदेशों में पुष्ट हुई ये पद्धतियाँ तत्काल-शीय कही जाने लगी है, और, कोई कोई पद्धति तो विश्व-व्यापी हो चुकी है जब कि विश्व का सर्वश्रेष्ठ और मानवों की आयु के हासकर तथा वृद्धिकर कारणों और उपायों के ज्ञान का अंशाश वर्णन करने वाला आयुर्वेद राज्याश्रय के अभाव के कारण केवल वैद्यों द्वारा मान्य, भारतीय विज्ञान ही रह गया है।

निदान चिकित्सा का अप्रणामी है। प्रत्येक प्रणाली में औपधि प्रयोग से पूर्व रोग ज्ञान को महत्व का स्थान प्रदान किया गया है। रोग शरीर मन की विकृतावस्था कही जाती है। और एक रोग दूसरे से लक्षण और चिन्हों के विविध समूहों के आधार पर भिन्न माना जाता है। प्रत्येक रोग के सामूहिक लक्षणों और चिन्हों को जानने के मार्ग को निदान कहते हैं।

आज संसार में अनेक चिकित्सा प्रणालियाँ प्रचलित हैं। सभी प्रणालियों की निदान पद्धतियाँ उनकी चिकित्सा प्रणालियों के अनुरूप, अमुक अशो में परस्पर भिन्न होती हैं। कोई प्रणाली केवल लाक्षणिक चिकित्सा करती है—उसकी निदान प्रणाली रोग के लक्षणों को जानने तक ही सीमित होती है। कोई प्रणाली रोग के मूल को जानकर उसकी चिकित्सा करती है, उसकी निदान पद्धति गम्भीरता पूर्वक रोग के मूल की शोध करने का आदेश देती है। यन्त्र, मंत्र, तंत्र, योग सिद्धि, देवता सिद्धि, पिशाच सिद्धि आदि अदृश्य तत्व प्रणालियों से लेकर दृश्यादृश्य क्रिया-गुण-धर्ममयी होम्योपैथिक, बायोकेमिक, प्राकृत, यूनानी, ऐलोपैथिक, आधुनिक चिकित्सा विज्ञान और आयुर्वेदिक चिकित्सा निदानप्रणालियाँ न्यूनाधिक परिमाण में सर्वत्र प्रचलित हैं।

यंत्र-मंत्रादि, योग तथा सिद्धियों के निदान चिकित्सा के विषय में इनके अदृश्य क्रिया-गुणों के कारण कुछ जानना या समझना वैज्ञानिकों की शक्ति के बाहर है, परन्तु इनको सर्वथा अवेज्ञानिक या

ढोंग कहना भी युक्तियुक्त नहीं है ।

होम्योपैथिक-चिकित्सा-पद्धति रोग के प्रभाव के अनुकूल औपधायोजन करती है, इसलिए इस पद्धति का रोग-निर्णय-प्रकार रोगी को अनुभव होने वाले लक्षणों के ज्ञान तक ही सीमित है । क्योंकि रोग अपने प्रभाव से रोगी के शरीर में आतंक को उत्पत्ति करता है, इसलिये इस पद्धति में उस आतंक को ही रोग मान लिया जाता है । इस पद्धति की निदान प्रणाली केवल प्रश्न (रोगी से प्रश्न करने) तक ही सीमित है, इसमें अन्य रोग ज्ञानोपायो को काम में नहीं लाया जाता ।

वायोकैमिक पद्धति शरीर को अष्ट लवण निर्मित मानती है, इसलिये यह उन लवणों के आवश्यकता से अधिक या हीन होने को रोग मानती है और रोगी की अनुभूति के आधार पर केवल प्रश्न का आश्रय लेकर रोग का निर्णय कर लेती है, अतः इस पद्धति की निदान प्रणाली भी लक्षण ज्ञान तक ही सीमित है और अमुक अमुक लक्षणों के योगों को अमुक रोग निश्चित कर लिया जाता है ।

प्राकृत चिकित्सा पद्धति की अपनी कोई रोग निर्णय प्रणालिका अभी तक निश्चित नहीं हुई है । इसमें भी लक्षणों के आधार पर ही रोग का निर्णय किया जाता है और प्रायः इस पद्धति के चिकित्सक रोग निर्णय के लिए आयुर्वेद या आधुनिक विज्ञान प्रणाली का आश्रय लेते हैं ।

यूनानी आयुर्वेद प्रणाली का दूसरा स्वरूप है । यह अधिकतर नाड़ी द्वारा रोग निर्णय करना सिखाती है ।

आजकल आयुर्वेदज्ञ भी अधिकतर नाड़ी परीक्षा द्वारा ही रोग निर्णय करते हैं, परन्तु वास्तविक आयुर्वेद पद्धति 'पञ्चभि श्रोत्रादिभि प्रश्नेन चेति' इस प्रकार वैद्य को अपनी पाचो ज्ञानेन्द्रियों का उपयोग करके तथा रोगी से अनेक आवश्यक ज्ञेय विषयों

पर प्रश्न करके रोग निर्णय पर पहुँचना होता है । नाड़ी का इन्हीं रोग विज्ञानोपायों में समावेश हो जाता है, जब कि यूनानी में नाड़ी विज्ञान नितान्त भिन्न और आवश्यक है, वह रोग निर्णय के लिये अन्य ज्ञेय प्रकारों पर विशेष भार नहीं देती ।

ऐलोपैथी व्याधि विरुद्ध अर्थात् रोग लक्षण विरुद्ध चिकित्सा का शिक्षण देती है इसलिये इस पद्धति में भी रोगी की अनुभूतियों द्वारा लक्षणों को जानकर रोग निर्णय किया जाता है जब कि आयुर्वेद शरीर के भौतिक तत्वों में होने वाले विकारों की शोध के लिए 'पञ्चभि श्रोत्रादिभिः प्रश्नेन चेति' का प्रयोग करता हुआ शरीर संचालक, संधारक और संपोषक दोष-धातु-मलों के अन्तर्गत होने वाले विकारों का निर्णय करता है । मौलिक ऐलोपैथी की निदान प्रणाली किसी विशिष्ट प्रकार की नहीं है, आधुनिक चिकित्सा विज्ञान ऐलोपैथिक नहीं है, लोग इसे भूल या अज्ञानता से ऐलोपैथी कहते हैं । आधुनिक विज्ञान ऐलोपैथी के समान केवल व्याधि विरुद्ध चिकित्सा नहीं करता, वह तो अधिकतर प्रत्येक रोग का कारण एक न एक कीटाणु मानता है, इसलिए कीटाणु की शोध के लिये सब प्रकार के भौतिक साधनों का प्रयोग करके रोग निर्णय करता है, लक्षणों की ओर विशेष लक्ष्य नहीं देता, अतः मेरे मतानुसार, आधुनिक चिकित्सा विज्ञान ऐलोपैथी से नितान्त भिन्न है, परन्तु क्योंकि उसकी लिपि वही है जो ऐलोपैथी की और समान लिपि होने से अधिकतर सभी शब्द उसी में से लिये गये हैं इसलिये मनुष्य उसकी भिन्नता को नहीं देख पाता ।

आधुनिक विज्ञान निदान पद्धति में आयुर्वेद की निदान प्रणाली की ओर झुकता जा रहा है । यह दर्शन, स्पर्शन, श्रवण, अङ्गों को बजाकर उत्पन्न हुई ध्वनि को सुन कर, प्रश्न करके और शरीर के विविध दोष धातु मलों की अनेकशः ऐन्द्रिक और रासायनिक परीक्षाएं करके तथा शरीर संचालक अंग

प्रत्यंगों की यात्रिक परीक्षा करके रोग निदान करना है। आयुर्वेद को निदान पद्धति सर्वांश में इमो प्रकार की है, वह 'पञ्चभि श्रोत्रादिभिः प्रश्नेन चेति' का आदेश देते हुए बताया है कि 'तत्र श्रोत्रेन्द्रिय विज्ञेया विशेषा रोगेषु ब्रह्मस्त्राव विज्ञानीयारिपु वक्ष्यन्ते । मफेन रक्तमीरयन्निल सशब्दो निर्गच्छतीति एवमादयः । स्पर्शेन्द्रिय विज्ञेया शीतोष्णश्लेष्म कर्कश मृदु स्पर्श विशेषा ज्वरशोपादिपु । चक्षुरिन्द्रिय विज्ञेया शरीरोपचयापचयायुर्लक्षण बलवर्ण विकारादयः । रसनेन्द्रिय विज्ञेया प्रमेहादिपु रस विशेषाः । घ्राणेन्द्रिय विज्ञेया अरिष्ट लिङ्गादिपु ब्रह्मनामत्रणान्त्र गंध विशेषा । प्रश्नेन च विजानीयादेश काल जाति साम्यमातङ्क समुत्पति वेदना समुच्छाय बलं दीप्ताग्निता वात मूत्र पुरीपाणां प्रवृत्त्य प्रवृत्ती काल प्रकर्षादींश्च विशेषान् आत्म सदृशेषु विज्ञानाभ्युपापेषु तत् स्थानीयै जानीयात्" । रोग विज्ञान के लिए अक्षरशः इसी निदान प्रणाली का आदेश आधुनिक विज्ञान भी देता है परन्तु वह इस निदान के ज्ञान से विशेष लाभ नहीं उठा पाता कारण कि वह दोष धातु मलो के स्तरीय ज्ञान तक भी नहीं पहुँच पाया है और नहीं वह दोष धातु मलो के संचय, प्रकोप, प्रसार आदि की ही कल्पना कर सका है ।

आधुनिक विज्ञान ने पंचेन्द्रियों की शक्ति का मापदण्ड निश्चाल कर यह जाच लिया कि उनके प्रयोग से ही रोग की अंशांश शोध नहीं की जा सकती, इस लिये ऐसे यंत्रों की भी शोध की जो इन्द्रियों को अधिक पाप्ति के सहायभूत होती है । पुरातनकाल में भी सम्भवत ये यन्त्र इस रूप में नहीं तो किसी अन्य रूप में अवश्य होंगे और यदि नहीं भी होंगे तो वैद्यों की इन्द्रियों की शक्ति अवश्य असीम होगी या वे चित्तवृत्तियों का निरोध कर रोग को जानने का प्रयत्न करते होंगे ।

ऐसे नवीन रोग निर्णायक यंत्र कि जिनसे ज्ञानेन्द्रियों की इस शक्ति की परिवृद्धि हो आजकल

सम्भवतः प्रत्येक इन्द्रिय के सहायक १-१, २-२ निमित्त हो चुके हैं और नित्य प्रयोग में आ रहे हैं । कान की शक्ति सोमित है अथवा अमुक प्रकार से प्रयोग में लाया जाय तो ही वह शब्द श्रवण कर सकता है, आधुनिको ने इसकी शक्ति के परिवर्द्धनार्थ श्रवण यंत्र (Stethoscope) का निर्माण किया । आर्य चिकित्सक, सुनते हैं स्वर्ण निर्मिता विशिष्ट प्रकार की ऐसी नलिकाए रखते थे जो एक ओर कान में लगाई जाए और दूसरी ओर हृदय आदि अङ्गों पर रखी जाय । इससे दोनों कानों को एक ही साथ प्रयोग में लाने की योजना का अभाव था, आधुनिक यंत्र इस विषय में विशिष्ट है और हमसे पर्याप्त दूरी से जैसी परिस्थिति में रोगी चाहे वैसे ही और सभी शब्दोत्पादक अङ्गों के शब्दों को सरलतापूर्वक सुना जा सकता है । इसके अतिरिक्त वह इस प्रकार प्रयोग में भी लाया जा सकता है कि वैद्य और रोगी का परस्पर शरीर स्पर्श न हो और शरीर अङ्गों की स्वस्थास्वस्थ ध्वनि भी सुनी जा सके । इसी प्रकार आधुनिक विज्ञान ने तीव्र दृष्टि अणुवीक्षण यन्त्र (Microscopes) और एकसरे (X-Ray) आदि भी शोध करके चिकित्सक की दर्शन शक्ति की वृद्धि की है । प्रथम यन्त्र की सहायता से दोष-धातु-मलों में क्षोभ होने से उत्पन्न हुए कीटाणु आदि को देखा जासकता है और दूसरे से आन्तरिक अंग प्रत्यङ्गों में दोषों के सतत आघात से अथवा उनकी सतत एक ही स्थान पर की विकृत क्रिया से उत्पन्न हुए ब्रह्म, क्षत, शोथ तथा विविध प्रकार के परिवर्तनों को देखा जा सकता है । आयुर्वेद शास्त्र के पञ्च-ज्ञानेन्द्रिय और प्रश्न द्वारा रोग निदान की प्रवृत्ति को जान कर कोई भी यह नहीं कह सकता कि पूर्वाचार्य इस प्रकार के यंत्रों का प्रयोग नहीं करते होंगे, जिन्हे इन यंत्रों की विद्यमानता में शंका होगी वे कम से कम यह तो अवश्य मानते होंगे कि पूर्वाचार्यों की ज्ञानेन्द्रियों की शक्तिया असीम थीं अथवा वे सब

ही योगी थे ।

मल-मूत्रादि मलो और रस रक्तादि धातुओं के स्वस्थास्वस्थ रूप-रस-गंध आदि के ज्ञान के लिये आधुनिक विज्ञान ने नवीन नवीन परीक्षण पद्धतियों का आविष्कार किया है, आयुर्वेद में भी इन धातु-मलो और दोषों के विकृताविकृत रूप, रस, गन्ध आदि का वर्णन है और उनके ज्ञान के लिए विविध प्रकार की परीक्षण पद्धतियों का भी वर्णन है । तेल द्वारा मूत्र परीक्षा, जल में डालकर पुरीष परीक्षा, कुत्ते आदि प्राणियों को चटाकर रक्त पित्त में उर्ध्वाधोमार्ग से पड़ने वाले रक्त की परीक्षा आदि का उल्लेख अनेक प्रकार से अनेक ग्रन्थों में मिलता है । परन्तु मेरा अनुमान है कि दोष धातु मलो की परीक्षण विधियां इनसे भी कहीं श्रेष्ठ रही होंगी, कारण कि कुत्ते बिल्ली आदि प्राणियों में रुचि अरुचि के भावाभाव होते हैं, उनकी भी मानवों के समान अमुक समय अमुक द्रव्यों के खाने की इच्छा होती है अमुक समय नहीं, अतः इनके चाटे जाने या खाये या न खाये जाने पर दोष धातु मलो के विकृताविकृत होने पर निर्भर रह कर रोग का सम्यक् निदान नहीं किया जा सकता । आधुनिकों की परीक्षण विधियां इस दिशा में फलवान और सरल प्रतीत होती हैं, परन्तु वे आयुर्वेद वर्णित दोष धातुमलो के विग्रहों के ज्ञान के लिये पर्याप्त नहीं है ।

नाड़ी की परीक्षा आधुनिक भी करते हैं और आयुर्वेद में यह स्पर्शान्तर्गत आज्ञाती है, इस लिये इस विषय में भी आधुनिक विज्ञान और आयुर्वेद विशेष भिन्न नहीं हैं ।

पञ्चेन्द्रिय और प्रश्न द्वारा रोग विज्ञान में आधुनिक-चिकित्सा-विज्ञान और आयुर्वेद समान होते हुए भी वास्तविक रोग निर्णय में नितान्त भिन्न है । आधुनिक वैज्ञानिक इन्हीं रोग ज्ञानोपायों द्वारा कीटाणुओं की शोध करते हैं तथा शरीर के अमुक निर्णायक तत्वों की क्षीणता तथा वृद्धियों का ज्ञान प्राप्त करते हैं, आयुर्वेदज्ञ इन्हीं ज्ञानोपायों का प्रयोग करके जहाँ शरीर के अङ्ग प्रत्यङ्गों के विकृताविकृत स्वरूपों का निर्णय तथा उन अङ्गों के आंगिक विकारों का निर्णय करता है वहाँ साथ साथ शरीर निर्मायक मौलिक तत्वों के विकारों का भी निर्णय कर लेता है तथा दोष-धातुमलो में होने वाले परिवर्तनों को जान कर उनका अंशान्श कल्प विकल्प करके रोग के मौलिक कारण तक पहुँच कर वास्तविक निदान कर लेता है और रोग को समूल नष्ट करने की क्रियाएँ करता है, वहाँ आधुनिक विज्ञानवादी रोग निदान तक पहुँच सकते हैं, परन्तु दोषों के ज्ञान के अभाव के कारण वे रोगोत्पादक कारणों के मौलिक ज्ञान तक नहीं पहुँच पाते । इसलिये रोग को समूल नष्ट करने की सामर्थ्य से हीन होते हैं ।

साराश में यह कहना अनुचित नहीं होगा कि सभी निदान प्रणालियों में भारतीय निदान प्रणाली विशिष्ट है, भले ही आधुनिक विज्ञान रोग निर्णय में आयुर्वेद की समानता तक आ चुका है परन्तु वह दोष दूष्यों के ज्ञान के अभाव के कारण अपने उस ज्ञान से लाभ नहीं उठा सकता । निदान चिकित्सा के लिए किया जाता है, आयुर्वेद इस निदान पद्धति से पूर्ण लाभ उठाता है जब कि आधुनिक विज्ञान उसके लाभ से वंचित रहता है ।



स्वप्न और शकुन

लेखक—श्री. वैद्य पं० रघुवीर शरण आयुर्वेदाचार्य, आयु० बृहस्पति ।



स्वप्न और शकुनों का मनुष्य जीवन के साथ बड़ा ही घनिष्ठ संबन्ध है। वेद, आयुर्वेद पुराण और इतिहास में इनका यत्र-तत्र उल्लेख मिलता है।

अशुभ स्वप्न

कोई भी व्यक्ति आवाल वृद्ध स्त्री अथवा पुरुष स्वप्न में नग्न (नङ्गा), मुण्ड, रक्त अथवा काले वस्त्र धारण किये हुए स्त्री पुरुषों को देखे, किसी का अङ्ग-भंग देखे, कृष्ण वर्ण के स्त्री-पुरुषों को देखे, कोई भी व्यक्ति किसी को बांध रहा हो अथवा मार रहा हो देखे तो स्वस्थ व्यक्ति रोगी होता है। कोई व्यक्ति स्त्री हो या पुरुष स्वप्न में महिषी (भैस), महिष (भैसा), उष्ट्र, गधा अथवा गधा और महिष पर सवार को देखे तो वह स्वस्थ व्यक्ति रोगी होता है।

कोई व्यक्ति स्वप्न में वृक्ष से अथवा मकान से नीचे गिरे, कूप में प्रवेश करे अथवा तहखाने में प्रवेश करे तो स्वस्थ व्यक्ति को रोग होता है। कोई व्यक्ति स्वप्न में जल में डूबे, अग्नि से जले, अन्धा होजाय, दीपक बुझना देखे, तो रोगी होता है। कोई व्यक्ति स्वप्न में तैल अथवा सुरा पान करे, पक्वान्न पूड़ी कचौड़ी आदि भोज्य पदार्थों को प्राप्त करे अथवा तिलों को खावे, लोहा प्राप्त करे अथवा लोहे का क्रय-विक्रय करे, अथवा लोहे से बने परशु (फरसा), कुल्हाड़ी आदि का क्रय-विक्रय करे तो स्वस्थ पुरुष रोगी होता है।

कोई भी व्यक्ति स्वप्न में विवाह अपना अथवा अन्य किसी का होना देखे, बरात का आना, बरात का चढ़ना देखे, बरात को भोजन करते देखे तो मनुष्य रोगी होता है।

स्वप्न में रक्त अथवा कृष्ण वस्त्र धारण किये हुए स्त्रियों का नाच और गान देखे, रक्त, कृष्ण वस्त्र

पहिने स्त्रियों को सामूहिक रूप में आना जाना देखे, रक्त अथवा कृष्ण वर्ण की साड़ी पहने हुए स्त्री से मैथुन करे तो वह रोगी होता है।

कोई भी व्यक्ति स्वप्न में महिषी (भैस) को गर्भिणी होते देखे, महिषी प्रसव (भैस का व्याना) देखे, उसकी पेंवसी का भोजन करे तो रोगी होता है।

वक्तव्य—शास्त्र में लिखा है कि स्वप्न को देखने वाला रोगी होता है, किन्तु मेरा अनुभव है कि स्वप्न-द्रष्टा के अतिरिक्त उसके आत्मीयजन माता पिता स्त्री और पुत्रादिक भी रोगी होते हैं।

(ख) ये स्वप्न मेरे बहुत बार के अनुभूत हैं, कभी भी व्यर्थ नहीं होते।

(ग) शास्त्र में लिखा है कि दुःस्वप्न देखने पर रोगी की मृत्यु होती है किन्तु इस पर मेरा अनुभव नहीं के बराबर है।

दुःस्वप्न का प्रायश्चित्त

दुःस्वप्नानेव मार्दोश्च दृष्ट्वा ब्रूयान्न कस्यचित् ।
स्नानं कुर्याद्दुपस्येव दद्याद्धे मतिलानयः ॥
पठेत् स्तोत्राणि देवानां रात्रौ देवालये वसेत् ।
कृत्वं त्रिदिन मर्त्यो दुःस्वप्नात् परिसुच्यते ॥
—शाङ्गधर संहिता

अर्थात् दुःस्वप्न को देखकर किसी से भी इसकी चर्चा न करे, सूर्योदय से पूर्व ही उठकर शौचादिक से विवृत्त होकर स्नान करके सुवर्ण लोह और तिलों का दान करे, देवों के स्तोत्रों का पाठ करे (मेरे विचार से मृत्युञ्जय अथवा महामृत्युञ्जय का जप करे) रात्रि में किसी देवता के मन्दिर में शयन करे। इस प्रकार तीन दिन करने से फिर रोग नहीं होता।

अनुभव—खेद है मुझे इस पर अनुभव करने का अवसर नहीं मिला। किन्तु विश्वास अवश्य करता हूँ।

शुभ स्वप्न

ब्राह्मण, मित्र, श्वेत वर्ण की गौ, श्वेत पुष्प, श्वेत पुष्प की माला, श्वेतवस्त्र, श्वेतवस्त्रधारी पुरुष का स्वप्न में देखना शुभ है।

स्वप्न में विष्ठा का दर्शन, विष्ठा से लिप्त होना, किसी दुखी का रुदन (रोना) देखना, किसी की अथवा अपनी ही मृत्यु का देखना, आम मांस का भोजन करना शुभ है।

स्वप्न में भ्रमर (भौरा) मधु मक्खी अथवा सर्प काटे तो शुभ है। नदी का तैरना, शत्रु पर विजय प्राप्त करना, चूना से पुती हुई छत पर चढ़ना, हस्ति की सवारी करना और फलो का प्राप्त करना शुभ है।

शुभस्वप्न दृष्टा यदि स्वस्थ है तो उसको अच्छे लाभ और इच्छित फल की प्राप्ति होती है और यदि वह रोगी है तो रोग से मुक्त हो जाता है, यह हमारा अनुभव है।

शकुन

शुभाशुभ शकुन—

वैद्य जब रोगी के घर चिकित्सा के लिये जाने लगे तब सामने जल का भरा हुआ घट (घड़ा) सामने आवे, सौभाग्यवती स्त्री आवे, (स्त्री के गोद में बच्चा हो तो और भी अच्छा), दूध से भरा हुआ वर्तन सामने आवे तो शुभ है। चलते समय पृष्ठ भाग में अथवा वामांग में छींक होवे तो शुभ है अर्थात् रोगी के ठीक होने की संभावना है।

इसके विपरीत वैद्य के चलते समय विधवा स्त्री आवे, जल का घट खाली आवे, सामने अथवा दाहिने तरफ छींक हो तो रोगी के ठीक होने में संदेह है ऐसा जानना।

रोगी की चिकित्सा के निमित्त वैद्य को बुलाने आवे वैद्य किन्ती कारण वश जाना अम्बीकार करदे,

रोगी के लिये औपधि जिसको कि वैद्य ने निश्चय किया है न मिले तो रोगी के स्वस्थ होने में संदेह है।

अशुभ शकुन

इनके अतिरिक्त कौवा का चौच मारना, शरीर में नीले अथवा लाल दाग का होना और जननेन्द्रिय के पास जो बाल होते हैं उनमें जम-जूं का होना भी अशुभ शकुन अथवा अपशकुन होते हैं। जिनका हमने अनेक बार अनुभव किया है।

(१) उदाहरण--१९३७ ई० में एक लड़की के कंधा पर एक काक आकर बैठ गया। इस घटना के ठीक ४-५ वे दिन उस लड़की की माता को रोग हुआ और २४ घंटे में मृत्यु भी हो गई। बहुत इलाज कराया किन्तु सब व्यर्थ।

(२) १९४१ ई. के सितम्बर मास में एक लड़का जिसकी आयु ६ वर्ष की थी एक नीम के वृक्ष पर चढ़ा उसी समय एक काक ने लड़के के कंधे पर और कमर पर तीन बार चौच मारी। इस घटना के दो मास बाद लड़के के छोटे भाई की मृत्यु होगई।

(३) १९४२ ई. के अगस्त मास में एक लड़के की कमर पर एक काक आ बैठा। इसका प्रायश्चित्त कर दिया गया कोई दुर्घटना नहीं हुई।

प्रायश्चित्त

(१) शूकर की खड़ी (शूकर का निवास स्थान) को स्पर्श कराया गया। (२) सुवर्ण की अंगूठी को जल में धोया गया फिर उस जल को पिलाया गया। (३) लोहे की चलनी में जल डाल कर स्नान कराया गया (४) और एक काक दान दिया गया।

काक दान की विधि

सर्व प्रथम गेहूँ के आटे का एक कौवा बनाओ। इस की आंख, नाक, घोच और पूंछ सभी बनाने चाहिये। इसके बाद लकड़ी के कोयले को पानी में धिसकर काला रंग बनालो। इस रंग से काक को रंग

ग्रहों से रोग निदान ज्ञान

आयुर्वेद विशारद पं० सीताराम मिश्र, ज्योतिर्भूषण,
सरदार शहर (राजस्थान)

आयुर्वेद तो ज्योतिष का चचेरा भाई है। ज्योतिष ज्ञान के बिना निदान व औषधियों का निर्माण यथा सम्भव सम्पन्न नहीं किया जा सकता। कारण स्पष्ट है कि ग्रहों के तत्व और स्वभाव को ज्ञात कर उन्हीं के अनुसार उसी तत्व और स्वभाव वाली दवा का निर्माण करने से वह दवा विशेष गुणकारी होती है जो भिषक इस शास्त्र के ज्ञान से अपरिचित रहते हैं वे सुन्दर और अपूर्व गुणकारी दवाओं का निर्माण नहीं कर सकते।

एक अन्य बात यह है कि इस शास्त्र के ज्ञान द्वारा रोगी की चर्या और चेष्टा को अवगत कर बहुत कुछ अंशों में रोग की मर्यादा जानी जा सकती है। संवेग रगशाला व सुलभ ज्योतिष ज्ञान नामक ज्योतिष ग्रन्थों में रोगी की रोग मर्यादा जानने के अनेक नियम आये हैं। अतएव जो चिकित्सक आवश्यक ज्योतिष तत्वों को जानकर चिकित्सा कर्म को सम्पन्न करता है वह अपने इम कार्य में अधिक सफल होता है।

सृष्टिकर्त्ता परमेश्वर ने प्रथम ग्रहों का निर्माण किया और इसके पश्चात् इम सृष्टि की उत्पत्ति की। ग्रहों का प्रभाव इस पृथ्वी पर पड़ता है यह सिद्ध हो चुका है और किन ग्रहों से कौन से रोग उत्पन्न होते हैं इसका वर्णन भी इस शास्त्र के ज्ञाताओं ने किया है। शारीरिक रोगों की उत्पत्तिका मुख्य कारण वैद्यक शास्त्र में वात, पित्त, कफ इन तीन विकारों के कम या अधिक प्रमाण पर होना लिखा है। और प्रवीण वैद्य नाड़ी परीक्षा कर इनके आधार पर निदान निश्चित करते हैं। उसी तरह ज्योतिष शास्त्र में इन त्रिविकारों की उत्पत्ति का मूल कारण ग्रह है

यह मालूम हो सकता है। और इन्हीं ग्रहों के आधार पर प्रवीण ज्योतिषी इन विकारों का निर्णय कर बिना नाड़ी परीक्षा निदान निश्चित कर सकते हैं। वैद्यक शास्त्र के अनुसार प्रवीण वैद्य रोगों का निदान जिन तरह जिह्वा, नेत्र, त्वचा, मल-मूत्र और नाड़ी आदि अष्ट विधि से रोग निदान करते हैं उसी तरह ज्योतिष शास्त्र के अनुसार प्रवीण ज्योतिषी भी रोग की परीक्षा और वर्णन जन्म कुण्डली के भाव राशि ग्रह योग राशि और ग्रहों के शारीरिक भाव शुभा-शुभ दृष्टि तथा युति आदि अष्ट विधि के बल पर कर सकते हैं। जैसे—

वात—रा० रा०के० त्रिदोषात्मक—बु० मं०
पित्त—सू० मं० द्वन्द्वज दोष—ग्रहान रूप
कफ—गु० चं० वात कफात्मक—शु० चं०

कुण्डली के द्वादश भावों से शरीर के किस भाग में पीडा या रोग होना निश्चित है यह नीचे लिखा है—

प्रथम भाव से—मुख, दात, दाढ़, गला, जीभ, मस्तक में।

द्वितीय भाव से—दाहिने नेत्र में

तृतीय भाव से—कान, गर्दन, हाथ में

चतुर्थ भाव से—पेट, कंधा

पञ्चम भाव से—कमर के नीचे का भाग, जांच

षष्ठ " से—गुह्य स्थान, दाहिना पाव

सप्तम " से—पेट का मध्य भाग, नाभि

अष्टम " से—गुह्यस्थान, बायां पाव

नवम " से—कमर के ऊपर का भाग

दशम " से—पेट, कंधा

एकादश " से—बायां हाथ, कान, गर्दन

द्वादश ,, से—वाई आंख, पैर का तलुवा

ऊपर लिखे हुये द्वादश भाव में पापग्रह स्थित हो या ग्रहों की युति प्रतियुति योग और दृष्टि हो तो शरीर के उन्हीं भागों में पीड़ा या रोग का होना निश्चित है। इसी तरह कुण्डली से प्रथम भाव से वैद्य, चतुर्थ भाव से औषधि, षष्ठ भाव से रोग और दशम भाव से रोग का साध्यासाध्य ज्ञान भी हो सकता है। जन्म कुण्डली में चन्द्र यदि ४-७-१२ या ४-८-१२ स्थान में हो तो यह योग रोगी और वैद्य दोनों के लिए यशप्रद नहीं ऐसा कहा गया है।

लग्नाधिपति शुभ ग्रह हो तो वैद्य के लिये यशप्रद सम्झा जाता है। परन्तु उसकी औषधि से लाभ होने के लिये रोगी का चतुर्थ स्थान का स्वामी शुभग्रह या शुभ ग्रह से युत तथा दृष्ट होना आवश्यक है। गोचर में यदि पापग्रह २-६-८-१२ स्थानों पर से भ्रमण करते हों अथवा इन ग्रहों की इन स्थानों पर युति अथवा प्रतियुति हो तथा दृष्टि योग होता हो या इन्हीं ग्रहों की महादशा और अन्तर्दशा हो तो अशुभ फल मिलना निश्चित सम्झना चाहिये। सारांश प्रवीण वैद्य भी बिना नाड़ी परीक्षा किये रोग का निदान नहीं बता सकता परन्तु प्रवीण ज्योतिषी बिना नाड़ी परीक्षा के शरीरिक रोगों का हाल और स्थान बतला सकता है।

जन्म कुण्डली में जो ग्रह अनिष्ट फलदायी हो और वह जितने अंश का हो उतने अंश में गोचर के पाप ग्रह या अशुभ ग्रह उसी ग्रह से युक्त तथा दृष्ट हो ऐसे समय पर अशुभ फल का मिलना तथा रोग का होना संभव है। किन्तु किस ग्रह से कौन से रोग उत्पन्न होकर उसका शरीर पर क्या परिणाम होगा यह प्रथम जानना आवश्यक है जैसे—

रवि—शरीर के हृदय का भाग, मस्तक या मुख के पास दुःख, खून का अभाव, नेत्र दुःख, दृष्टि दोष, जीवन शक्ति की स्थिति, हृदय रोग, उष्ण-वात, बुखार, पित्त, मूच्छर्मा, चक्कर, पीठ या पैरों में दर्द व व्यङ्ग।

चन्द्र—पेट के विकार, छाती का विकार, जलो-दर, सर्दी का बुखार, स्त्रियों के रोग, प्रदर की बीमारी, आर्तव दोष, अपम्मार (मृगी), सहनशक्ति।

मंगल—रक्त नाश, माता की बीमारी, रक्तज, मूजन, मोग, बुखार का रोग, मधुरा, गुहारोग, आपरेशन, चीर-फाड़ घाव इत्यादि।

बुध—मेढू सम्बन्धी विकार, गर्दन या गले का रोग, गंडमाला, मज्जा तन्तु की दुर्न्यवस्था, वाणी में दोष, शिर का घृमना, मानसिक व्यथादि।

शुक्र—लीवर की बीमारी, शरीर में रक्त-संचय, दन्त रोग, प्रतिबन्धक रोग, फोड़े आदि।

शुक्र—गुण्य भाग की बीमारी, गर्मी, दाघी, वीर्य दोष, मूत्राशय रोग, मधुमेहादि।

शनि—अर्द्धाङ्ग वायु, र्पांसी, सन्धिवात, क्षय रोग, शीत पीड़ा, वद्धकोष्ठ, दमा, दाढ़ का दर्द, अपचन, वात विकार, दीर्घ काल के रोग आदि।

रोग का विचार करते समय निम्नलिखित तरीके से विचार करना सुभीता तथा सफलता तक आपको पहुंचावेगा।

(१) सू० म० श० जिस भाव में बैठे हो उस अङ्ग में रोग उस भाव वाले अङ्ग में या उस भाव में जो राशि हो उस राशि वाले अङ्ग में रोग हो।

(२) इसी तरह सू० म० श० से देखा गया भाव राशि वाला अङ्ग रोगाक्रान्त होता है।

(३) शुक्र पाप युक्त अङ्ग पाप द्रष्ट तथा पाप राशि में स्थित होने से शुक्र सम्बन्धी रोग होते हैं।

(४) मंगल पाप राशि युक्त वा दृष्ट होने से रक्त सम्बन्धी रोग होते हैं।

(५) बुध पाप युक्त, पाप दृष्ट, पापराशि में स्थित होने से कुष्ठ, क्षय, शोथ रोग होते हैं। मङ्गल बुध युक्त दृष्ट होने से कुष्ठ रोग चित्र, गलत कुष्ठ के रोग होते हैं।

(६) सूर्य पापयुत दृष्ट होने से चर्म रोग तथा जिन रोगों में कान्ति हीन मनुष्य हो जावे ऐसे रोग होते हैं।

(७) चन्द्र पापयुत द्रष्ट तथा पापराशिगत होने से मानसिक रोग होते हैं।

(८) वृहस्पति पापयुत द्रष्ट तथा पापराशिगत होने से मनुष्य के चिन्ता रोग प्रबल होता है। सूर्य चन्द्र एक साथ बैठे हों या परस्पर देखते हो तो प्रबल चिन्ता रोग बनाता है।

(९) लग्नेश अष्टमेश का सम्बन्ध मनुष्य को रोग से विशेष चिन्तित करता है।

(१०) सूर्य, मं० श० शु० एक जगह बैठे हों तभी मनुष्य रोगी होता है। शनि ग्रह की दृष्टि जिस अङ्ग पर हो वहाँ बीमारी होती है। आपरेशन होता है, साथ में राहु की दृष्टि भी हो तो बीमारी उठ कर ही रह जाती है आपरेशन की जरूरत नहीं पड़ती। सूर्य की दृष्टि हो तो क्षार, लेप वगैरह से आराम हो जाता है, मङ्गल की दृष्टि से तीव्र औषधि या रक्त-मोक्षण या शस्त्र चिकित्सा से आराम होता है। रोग करने वाले ग्रह के शत्रु की दशा में आराम होता है, यदि पूर्व मारकेश के समय में जो रोग पैदा हुआ हो वह अरिष्ट-दायक रोग होता है तथा जिस रोग से मरने का योग मनुष्य के हो उसी रोग का अन्तिम रोग समझना चाहिये।

ज्वर रोग, सन्निपात, स्नेह वगैरह, शनि, मङ्गल शुभ दृष्टि रहित होकर जब रोग-कारक बनते हैं तभी होते हैं। मङ्गल, बुध एक साथ क्षेत्र सम्बन्ध या परस्पर देख रहे हों ऐसी स्थिति में कुष्ठ, रक्त-विकार, विसर्प वगैरह रोग होते हैं। वृहस्पति से चिन्ता रूपी महा भयानक रोग होता है और वृहस्पति पाप ग्रह के साथ होकर रोग कारक होता है तब संग्रहणी, अतिसार, शोथ रोग होता है। शुक्र विगड़ने से तथा शुक्र, शनि, मङ्गल, रवि दृष्ट हो तो यक्ष्मा रोग होते हैं। शुक्र, शनि मङ्गल युत

द्रष्ट होने से वीर्य विकृत हो जाता है। शुक्र कर्क राशि तथा अन्य जल राशि में हो तो बहुमूत्र का कष्ट होता है और इस योग के साथ जन्म पत्र में चतुर्थ, दशम भाव पर शनि, मङ्गल की दृष्टि हो तो अदीठ रोग होता है। इस योग के बनने पर वृहस्पति या राहु की दृष्टि चतुर्थ, दशम भाव पर है तो रोग में आराम हो जाता है। पुरुष की कुण्डली में मङ्गल, कर्कराशि का हो तो उसकी स्त्री के प्रदर सोम रोग कहना। शुक्र, बुध एक साथ होने से मनुष्य के अप्राकृतिक मैथुन जनित रोग होते हैं। शनि चन्द्र एक साथ या परस्पर द्रष्ट या शनि द्रष्ट चन्द्र होने से मनुष्य इन रोगों का रोगी होता है। जो कृत्रिम उपायों से विषय-वासना सुख भोग करने वालों के होते हैं। लग्न का स्वामी यदि पाप ग्रह से युक्त हो तो गुह्य विकार रोग का होना सम्भव है। जन्म राशि में शनि, मङ्गल, राहु, केतु स्थित हो तो शरीर में पीडा, हृदय रोग, स्त्री को कष्ट, वन्धु सुख में विघ्न, अवश्य होगा। साराश किसी भी प्रश्न का विचार करते समय भाव, राशि, अंश, ग्रह, दृष्टि व युति के शुभाशुभ विचार करने के पश्चात् ग्रहों के फल का विचार करने से यथार्थ फल का अनुभव मिलना सम्भव है।

उदाहरण—जैसे तृतीय भाव से गला, कान आदि का बोध होता है। इस भाव से नीच राशि का गुरु भ्रमण करता हो तो कफ व कर्णशूल की व्यथा होगी और यदि नीच राशि का शनि भ्रमण करता हो तो दाहिनी तरफ छाती, गला, कान में वात पीडा से दुःख मिलना निश्चित है। परन्तु दुःख का परिणाम कम या अधिक होना अथवा न होना यह जन्मस्थ ग्रह, राशिगोचर ग्रह, व उनके शुभाशुभ युति व दृष्टि पर अवलम्बित है, यह भी अवश्य ध्यान में रखना चाहिए।



निदान प्रति-संस्कार की समस्थायें और उनका प्रतीकार

लेखक—पं.मदनगोपाल वैद्य ए एम. एस., एम. एल. ए., फैजाबाद ।

अत्यन्त प्राचीन काल से ही यह बात सर्वमान्य रही है कि रोग का सही निदान होने पर ही चिकित्सा सफल हो सकती है। दूसरी तरफ आयुर्वेद की यह भी प्रतिज्ञा रही है कि 'विकारनामा कुशलोनजिहीयात् कदाचन' यदि रोग का नाम से निदान न हो सके तो भी निदान के सामान्य सिद्धान्त के आधार पर चिकित्सा करनी चाहिये। भगवान् चरक ने इसका सिद्धान्त भी बतलाया है।

तस्माद्विकारप्रकृतीः ह्यधिष्ठान्तराणि च ।

समुत्थानविशेषश्च बुद्ध्वा कर्म समाचरेत् ॥

यह सूत्र निदान व चिकित्सा दोनों का ही मौलिक सूत्र है।

जब हम रोग निदान की बात करते हैं। तो यह प्रश्न उठता है कि रोग किसको कहते हैं। इसका उत्तर ऋषि लोग देते हैं 'सुखसंज्ञकमारोग्यम् विकारोदुःखमेवहि' 'रोगस्तुदोषवैषम्यदोषसाम्यमरोग्यता'। दुःखमात्र का अनुभव होने पर रोग समझना चाहिये। परन्तु रोग शब्द का कुछ रुढ़ अर्थ भी समझा जाता है और सुश्रुत ने यह स्पष्ट माना है कि 'स्थान संश्रय' होने पर ही व्याधिदर्शन होता है। अर्थात् पूर्वरूप व सम्प्राप्ति की कतिपय अवस्थाओं की गणना व्यर्थ से नहीं की जाती। सत्रय, प्रकोप तथा प्रसर ये अवस्थाएँ व्याधि दर्शन के पूर्व की हैं। ये सैद्धान्तिक परिभाषा की बाते हुई पर व्यवहार में भी विद्यार्थी को बड़ा भ्रम रहता है। साधारणतया विद्यार्थी एक लक्षण समूह को एक विशिष्ट रोग समझता है।

शास्त्र में लिखा है कि वात के ८०, पित्त के ४० तथा श्लेष्म के २० रोग होते हैं। पर जब माधव-निदान पढ़ता है तो उसमें इसका महत्व नहीं दिखाई देता। रोग के इस वर्गीकरण को वहाँ अति गौण स्थान प्राप्त है। वह तो ज्वर अतिमार से उसका

प्रारम्भ होता है। एक अध्याय वातव्याधि का भी है। पाधव निदान में भी कहीं २ अर्श कास श्वास क्षय आदि रोगों का वर्णन है तो एक तरफ अरुचि छर्दि, तृषा आदि को भी रोगमान बैठे हैं। विद्यार्थी इनको रोग न समझ कर लक्षण समझता है। तो अब प्रश्न यह रह जाता है कि रोग व लक्षण में क्या अन्तर है। अरुचि, छर्दि, तृषा को रोग कहे या किसी रोग का लक्षण या पूर्वरूप। शास्त्र में आरोग्य की परिभाषा तो बड़ी उत्तम दी है पर रोगकी परिभाषा उनकी सर्वमान्य नहीं है। विकारो दुःखमेवहिरोग की बड़ी व्यापक परिभाषा है जिसमें रोग का प्रत्येक लक्षण भी रोग हो जाता है। सत्रय प्रकोप प्रसर, पूर्वरूप व सम्प्राप्ति सब रोगके अन्दर आजाते हैं। इस प्रश्न को छोड़कर सबको रोग मान लो तो भी दूसरा प्रश्न रह ही जाता है कि रोग के विभेदन का आधार क्या हो? किस आधार पर रोगों का नामकरण किया जावे तो जैसा कि पूर्व में कह चुके हैं कि स्थान संश्रय से ही व्याधि दर्शन होता है अर्थात् अधिष्ठान रोगविभाजन का आधार हो सकता है। पर एक अधिष्ठान में भी अनेक रोग हो सकते हैं ऐसा देखा जाता है। ऐसी स्थिति में से उनके विभेदक लक्षण ही आधार बन सकते हैं। ये लक्षण भी सामान्य तथा इतरख्यावर्तक ये दो प्रकार के होते हैं और लक्षण प्रकृतिसम समवायज तथा विकृतिविषम समवायज भी होते हैं। अब रोग विभाजन के दो आधार हुये, १ अधिष्ठान २ लक्षण। कभी कभी कारण के आधार पर भी रोगका विभाजन होता है जैसे भङ्ग खाने से जो रोग होता है उसे भंग विष ही कहते हैं। रोग की प्रकृति के आधार पर भी रोग का विभाजन किया जा सकता है। सत्रेप में सिद्धान्त यह निकला कि रोग उत्पन्न होने के जितने भी कारण

या अवस्थाएं हो सकती हैं निदान भी उतने ही प्रकार का हो सकता है।

चिकित्सा के सिद्धान्तों की दृष्टि से भी निदान की पद्धति में अन्तर हो सकता है। जितने प्रकार की चिकित्सा पद्धति हो सकती है उतने ही प्रकार का उसी के अनुकूल निदान भी हो सकता है।

कोई त्रिदोष प्रेमी हो तो उसे रोग निदान से क्या मतलब, वह तो दोष की अंशांश कल्पना करके चिकित्सा करेगा। जो कारण विपरीत या कारण सदृश चिकित्सा करता है उसे कारणानुकूल निदान अपेक्षित है। जो लक्षण के सदृश या विपरीत चिकित्सा करता है उसे रोग निदान कण्ठस्थ करने की कोई आवश्यकता नहीं वह तो होमियोपैथी की भांति अपनी चिकित्सा करेगा।

इस प्रकार से निदान का वर्गीकरण अनेक रूप से हो सकता है। ये बहुत से रूप मिलकर यदि उनका पृथक् दृष्टिकोण व्यक्त न किया जावे तो विद्यार्थी को बड़ा भ्रम पैदा हो जाता है और शास्त्र से श्रद्धा जाती रहती है। यदि उसे ज्ञात हो जाय कि वात के ८०, पित्त के ४०, कफ के २० रोगों का चिकित्सा में कब कैसे क्या स्थान है तो उसे श्रद्धा पैदा हो सकती है। पर वह तो इसे निरर्थक समझता है।

'माधव निदान' निदान का श्रेष्ठ ग्रन्थ समझा जाता है क्योंकि जिस काल में इस ग्रन्थ की रचना हुई उस काल में यह संग्रह चरक आदि से निदान की दृष्टि से उत्तम प्रतीत हुआ। चरक व सुश्रुत में निदान के थोड़े ही अध्याय थे, माधवकर ने उसको बृहत् रूप दिया। इसके भी पूर्व अंजन निदान हंसराजनिदान आदि छोटे निदान ग्रन्थ पीछे रह गये। इसके बाद माधव के टीकाकारों ने इसकी प्रतिभा को बढ़ाया। अब बीसवीं शताब्दी में भी माधव की श्री सुदर्शन शास्त्री की विद्योतिनी टीका, आचार्य रणजितराय का निदान चिकित्सा हस्ता-मलक, श्री गणनाथसेन का सिद्धान्त निदान ये प्रगति-

शील ग्रन्थ लिखे गये हैं। और 'नामूलं लिख्यते किञ्चित्' की दुहाई दी गई। नामूलं का अर्थ भी प्राचीन ही माना गया है। नामूलं लिख्यते किञ्चित् पद बड़ा गौरवशाली है। पर इसका अर्थ भी संकुचित न होकर गौरवशाली होना चाहिये। मूल का अर्थ प्राचीन शास्त्र में जिसका मूल उपलब्ध हो ऐसा अर्थ करने से हम प्रगति नहीं कर सकते। मूल का प्रगतिशील वैज्ञानिक अर्थ करने से ही शास्त्र का विकास हो सकता है। मूल का अर्थ 'प्रमाण' करना होगा। कोई भी बात ऐसी न लिखी जायगी जिसका प्रमाण न दिया जा सके या जो सिद्ध न की जा सके। ऐसा अर्थ करने से ही ऋषि व शास्त्र की मर्यादा बढ़ सकती है और आयुर्वेद भी प्रगतिशील हो सकता है।

आज हमारे सामने नवीन २ रोग आते हैं। निदान करने में प्रचुर यन्त्र हमारे संघर्ष में आते हैं। डा० खन्ना ने 'रोगी-परीक्षा' पुस्तक लिखी है। अन्य अनेक ग्रन्थ लिखे गये हैं गलमूत्र की परीक्षा हम भी अपने ढंग से करते थे और अब नये ढंग से की जाती है। क्या हम प्राचीन मूत्र परीक्षा पद्धति को जीवित करना चाहते हैं? क्या हम निदान प्रतिसंस्कार में उसको स्थान देंगे? क्या नाड़ी परीक्षा को निदान प्रतिसंस्कार में स्थान मिलना चाहिये? क्या रोगों के पूर्वरूप स्वरूप स्वप्नों का कोई स्थान निदान प्रतिसंस्कार में होगा? क्या यूनानी, मिश्रानी किसी पद्धति में ग्रहण योग्य कोई ऐसी बातें हैं जिनको हम निदान प्रतिसंस्कार में स्थान दें? क्या पाश्चात्य चिकित्सा पद्धति के यांत्रिक निदानों की हम उपेक्षा कर सकते हैं? क्या हम थर्मामीटर, स्टेथोस्कोप, एकसरे, सूक्ष्मदर्शक आदि यन्त्रों का परित्याग करने की सामर्थ्य रखते हैं? क्या हम इनको ग्रहण करने जा रहे हैं, या अपंगु चिकित्सक की भांति ही जीना चाहते हैं?

आज शुद्ध आयुर्वेद की दृष्टि से भी निदान ग्रन्थ के पुनः संगठन, अभिवृद्धिकरण, सम्पूर्ण विच्छिन्न ज्ञान का संकलन व्यवस्थित रूप से पृथक् पृथक्

सिद्धांतों के आधार पर रोगों का वर्गीकरण; वर्गीकरण के नवीन आधारों की खोज, निदान में नाड़ी परीक्षा, मलमूत्रपरीक्षा आदि विषयों का समावेश व उनका प्रत्यक्षीकरण—आदि समस्याओं के समाधान के हेतु निदान प्रतिसंस्कार की विशेष आवश्यकता है। प्राचीन शास्त्रीय विधि से भी बड़े वैज्ञानिक ढंग से निदान का प्रतिसंस्कार किया जा सकता है और यथाशीघ्र करने की आवश्यकता है। निदान प्रतिसंस्कार के और भी अनेकों प्रश्न व समस्याएँ हैं जिनको शान्तिपूर्वक बैठकर संग्रहीत किया जा सकता है।

दोषों के अनुसार रोगों का विभाजन, यह भी एक प्रमुख समस्या है। जो लोग व्याधि-प्रत्यनीक चिकित्सा करते हैं वे इसको कोई महत्व नहीं देते उन्हें तो व्याधि-प्रत्यनीक द्रव्य व योग से ही काम लेना रहता है। उन्हें दोषों की फिक्र नहीं रहती। क्वचित् अंशांश कल्पना में ऋगड़ा या सन्देह भी रहता है क्योंकि उस के निर्णय का कोई भौतिक साधन अभी तक नहीं है जो है भी उसका सही उपयोग नहीं होता।

‘कफ पित्तात् त्रिक्रमाही, पृष्ठात् वात कफात्मकः’ जब विद्यार्थी ऐसे प्रसङ्ग पर आता है तो उसे बड़ी श्रद्धा होती है। पर यदि कोई कहदे कि त्रिक पर वातकफात्मक रोग भी हो सकता है तो उसे बड़ा भ्रम हो जाता है और श्रद्धा जाती रहती है। शास्त्र में श्रद्धा पैदा करने का अर्थ विषय को बुद्धिगम्य बनाना है। अंशांशकल्पना में वैद्य कभी एक मत नहीं होते अतः श्रद्धा नहीं होती। वैद्य अंशांशकल्पना में एक मत हो इसकी पद्धति निश्चित रूप से निकालनी है तभी आयुर्वेद का कल्याण होसकता है। मौखिक सिद्धान्त से काम चलने वाला नहीं है। इत्यादि प्रश्नों के समाधान के हेतु, आयुर्वेद के विकास व प्रसार तथा अपने अनुपम ज्ञान को विश्व के सामने उपस्थित करने के हेतु निदान प्रतिसंस्कार की अत्यन्त आवश्यकता है।

इस प्रश्न को हल करने का काम निदान के अध्यापकों का है या उच्च चिकित्सकों का है जो चिकित्सा की आय पर इनकमटैक्स देते हों। शुष्क शास्त्रार्थ करने वाले लोग बहुत हैं पर व्यावहारिक शास्त्री की आवश्यकता है। जिसके मन में आयुर्वेद निदान के प्रति जितनी ही अधिक शंका है वह आयुर्वेद का उतना ही अधिक उद्धार करेगा। जिसके मन में प्रश्न ही नहीं उठता वह उत्तर क्या देगा ? जो प्रश्न करना जानता है वह उत्तर भी खोज सकता है और खोजेगा।

अतः निदान प्रतिसंस्कार के प्रति पांच अध्यापक व पांच उच्च चिकित्सकों को यह काम अपने हाथ में लेना चाहिये। प्रथम निदान के सम्पूर्ण शास्त्रीय ज्ञान का संकलन करना चाहिये चाहे ये मूल में हो चाहे टीका ग्रन्थों में। सम्पूर्ण ज्ञान का संग्रह करने के बाद शंकाओं तथा समस्याओं की सूची बनानी चाहिये व उसका समाधान निकालना चाहिये। चरक के वातज्वर के लक्षण तथा सुश्रुत के वातज्वर के लक्षण में क्या कोई साम्य है ? क्या कोई अन्तर है ? क्या यह अन्तर विद्यार्थी के मन में भ्रम पैदा करता है ? इस अन्तर का क्या कारण है ? इसी के रहस्य को विद्यार्थी को समझाना है तब उसे श्रद्धा होगी।

ऊपर निदान सूत्र में (१) विकार प्रकृति (२) अधिष्ठान तथा (३) समुत्थान विशेष को रोग के वर्गीकरण का आधार माना है। आजकल पाश्चात्य पद्धति में जीवाणुओं को भी रोग का आधार माना है और उसके आधार पर रोग का नामकरण किया है। क्या हम इस पद्धति को ग्रहण करने जा रहे हैं ? अथवा इसके ग्रहण किये बिना भी हमारा काम सफलतापूर्वक चल सकता है ? जो विद्यार्थी या चिकित्सक अपने शास्त्र में दुर्बल होता है वह दूसरे के शास्त्र की बात को ऋट से मान लेता है पर जो अपने शास्त्र में बलवान् होता है वह दूसरे की बात को सरलता से नहीं मानता। वह उसकी भी समीक्षा

अपने दृष्टिकोण से करता है और उसका उत्तर भी रखता है। अच्छे वैद्य जीवाणुपरक निदान को न मानकर भी सफल चिकित्सा करते हैं और रोग की साध्यता में अन्तर भी नहीं पड़ता।

आज इस युगमें कोई भी चिकित्सा शास्त्री दूसरी पद्धति के ज्ञान व चमत्ता से पराङ्गमुख नहीं रह सकता। प्रत्येक ऐलोपैथिक चिकित्सक को अनेक स्थलों पर आयुर्वेद की महत्ता माननी पड़ती है। ऐसे ही वैद्यों को भी एलोपैथी की महत्ता माननी पड़ती है। होमियोपैथी वाले अपने को सर्वश्रेष्ठ समझते हुए भी व्यवहार में वायोकेमिक, वैद्यक या शल्यकर्म की मदद लेते ही हैं क्योंकि उनकी चिकित्सा पद्धति ही अपूर्ण है। इस प्रकार से आज वैद्य समाज के सामने प्राचीन निदान ज्ञान के पुनः संगठन का प्रश्न प्रमुख रूप से विद्यमान है। इसके साथ ही आधुनिक यन्त्र व निदान परीक्षा पद्धतियों की भी उपेक्षा नहीं की जा सकती। वैद्यक में भी नवीन निदान पद्धति व नवीन यन्त्रों का निर्माण करना होगा। यदि त्रिदोष को जीवित रखना है तो त्रिदोष मापक यन्त्र बनाना ही पड़ेगा। चाहे इस यन्त्र को जो बनावे बनाना पड़ेगा, इसके बिना आयुर्वेद जीवित नहीं रह सकता। अनेक बातें सत्य होते हुये भी बिना उनके स्पष्टीकरण के असत्य मालूम होती हैं। श्रद्धावान् व्यक्ति उनको यों ही ग्रहण कर लेता है परन्तु तर्क बुद्धि का मनुष्य उसे बुद्धिगम्य होने पर ही ग्रहण कर पाता है।

प्रस्तुत निदानाङ्क की विषय सूची से यह प्रतीत होता है कि वैद्य समाज पाश्चात्य निदान पद्धति को ग्रहण करने जा रहा है। जिस पर भी कभी कभी शुद्ध आयुर्वेद का शोर मचा करता है। आज इस विज्ञान युग में कोई प्रगति से वञ्चित नहीं रह सकता। प्रगति व बलवान् का प्रभाव निर्बल पर अवश्य पड़ता है। यह एक तथ्य है। हम अपने शास्त्र में जहा कमजोर होंगे वहां दूसरे की छाप पड़ जायगी। जहां हम प्रबल हैं उस पर दूसरे की

छाप नहीं पड़ सकती। अब हमें अपने बल को स्थिर रखना है तथा बढ़ाना भी है। इसी हेतु निदान प्रतिसंस्कार की आवश्यकता है। अब देखना यह है कि कौन कर्मठ विद्वान् इस कार्य को पूरा करता है? स्वतंत्र रूप में एक विद्वान् भी इस काम को कर सकता है पर नियोजित रूप में कुछ विद्वान् इस काम को कर डाले तो अच्छा है। इससे काम सरल हो जाता है और थोड़े समय में अधिक काम हो जाता है।

जहां प्रतिसंस्कार में हम संशोधन, परिवर्तन की बात सोचते हैं वहां कभी कभी यह भी प्रश्न आता है कि क्या हमें कुछ प्राचीन ज्ञान का परित्याग भी करना है। आयुर्वेद में बहुतसा ऐसा ज्ञान है जो अव्यवहृत है। केवल शास्त्र में लिखा है व्यवहार में उसका कोई उपयोग नहीं किया जा रहा, क्या ऐसे अज्ञों को त्याज्य माना जायगा या इसका कोई परिष्कार हो सकता है? फिर भी अनेक स्थल ऐसे हो सकते हैं जिनका परिष्कार करने से काम न चले और परित्याग ही करना पड़े तो परित्याग करने में कोई संकोच न होना चाहिए। क्योंकि समय समय पर प्राचीन ऋषियों ने भी प्राचीन ज्ञान का परित्याग करके नवीन ज्ञान को ग्रहण किया है। अस्तु जो निरूपयोगी या जिन्हें हम सत्य प्रमाणित नहीं कर सकते उन अज्ञों को परित्याग के हेतु भी प्रस्तुत रहना चाहिये तभी प्रतिसंस्कार पूर्ण हो सकता है अन्यथा विद्यार्थी का सदेहस्थल बना ही रहेगा। सत्य बात तो यह है कि जिस ज्ञान को हमने स्वयं व्यवहार में लाने से रोक रखा है उसको कौन जीवित रख सकता है। कोई बड़ा ही जागरूक व्यक्ति पैदा हो तभी वह जीवित हो सकता है। आयुर्वेदीय सूत्र परीक्षा पद्धति जितनी शास्त्र में लिखी है उसका व्यावहारिक उपयोग पूर्णतः कभी कोई वैद्य नहीं करता, न किसी शिक्षा संस्था में उसकी व्यवस्था है यद्यपि कालेज २५ वर्ष से चल रहे हैं, तो क्या हमें इस ज्ञान को

पुनर्जीवन करना है या परिचाय करना है वही हमें प्रतिनिध्यांतर में निश्चय करना है । हमारी निदान पद्धति इतनी पूर्णतः व्यापक होनी चाहिये कि हम उसका पूरा भरोसा कर सकें । आज एक व्यक्ति प्राथम्य विधि में मूत्र परीक्षा करता है । उसकी रिपोर्ट सिद्धिम्बु के नाम आती है और चिकित्सक उसके आधार पर निदान व चिकित्सा करता है । तो क्या हम अंग्रेजी विधि में मूत्र परीक्षा कराकर दूसरे की रिपोर्ट पर निदान व चिकित्सा करने में समर्थ हैं ? ऐसे ही अनेक प्रकारके विद्ये जा सकते हैं । कोई रोगी देखने में दूर भ्रान्त पर हो और एक वैद्य उस रोगी को देखकर रिपोर्ट भिन्न दे तो क्या हम रिपोर्ट के आधार पर हम चिकित्सा करने को तैयार हैं ? क्या हम रिपोर्ट के आधार पर विशेषतः का परामर्श लिया जा सकता है ? वैद्य विशेष तुरन्त कहेंगे कि हम स्वयं रोगी की परीक्षा करेंगे तब चिकित्सा करेंगे । कुछ सीमा तक तब तक भी है । फिर भी निदान प्रतिनिध्यांतर की अनेक समस्याओं का हमें समाधान करना है और उनके आधार पर हमें निदान ध्यान ही पुनः संगठित करना है । हम जा सकते हैं कि ४-२० वर्षों में गलेज के निदान का तब तक हम कार्य को करने में सफल होंगे । जब देखा जाय कि दूसरा यौन माध्यमपर निकलता है । निदान निदान का नमूना सामने है । बताया है कि इन विज्ञान निदान पर कुछ-कुछ अन्य निदानों का पुनर्रचना करेंगे ।

नाड़ी परीक्षा

नाड़ी परीक्षा में ही नाड़ी परीक्षा है, इसकी नाड़ी परीक्षा में ही नाड़ी परीक्षा में ही नाड़ी परीक्षा करने का ही ही ही है । नाड़ी परीक्षा में ही नाड़ी परीक्षा करने का ही ही ही है । नाड़ी परीक्षा में ही नाड़ी परीक्षा करने का ही ही ही है ।

पृष्ठ ८१ का शेषांश :

मन्दाग्नि और क्षीण धातुमें

नाड़ी मन्द गति में चलती है "मन्दाग्ने क्षीणधातोरच नाडी मन्दतरा भवेत् ।"

क्षुधा पीडित की नाड़ी चपल हो जाती है और साथे हुए की नाड़ी स्थिर गति से चलती है:—

' चपला क्षुधितस्य स्यात् गुप्तस्य भवति स्थिरा'

मुली (स्वरथ) पुरुष की नाड़ी बलवान और स्थिर गति वाली होती है अर्थात् उसकी गति में उपर्युक्त कोई भी दोष नहीं होते—

'भुत्तिनोऽपि स्थिरा ज्ञेया तथा बलवतीमता'

जीवनी-नाड़ी

मेरे अपने दीर्घकालीन अनुभव के आधार पर, जीवनी नाड़ी का उल्लेख कर रहा हूँ । मेरे अनुभव में जीवनी नाड़ी के चरण हुए, तक्षणों द्वारा मरणासन्न रोगी भी मरता हुआ नहीं देखा । मैंने इस नाड़ी के बल पर मरणासन्न रोगियों की भी निर्भोक्ता पूर्वक चिकित्सा की है । प्रथम अंगुरी (तर्जनी) के नीचे अर्वाच गति से जो नाड़ी चपली रहती है उसे जीवनी नाड़ी कहने हैं । तर्जनी के नीचे अर्वाच गति से नाड़ी चलते रहने पर रोगी कभी नहीं मरता यदि ही अन्य अंगुलियों के नीचे नाड़ी का स्पर्श न हो । तर्जनी के नीचे नाड़ी स्पर्श बन्द होते ही ७२ घंटे के अन्दर कभी भी रोगी मर सकता है ।

पृष्ठ ८६ का शेषांश

नापमान श्रेष्ठ व्यक्ति के शरीर के तापमान में अस्थिर रहता है तदनुसार उसकी नाड़ी की गति भी श्रेष्ठ व्यक्ति की नाड़ी की गति से अस्थिर रहती है । श्रेष्ठ व्यक्ति की नाड़ी गति यदि एक मिनट में १४० से अस्थिर हो जाय तो रोगी की अवस्था समुद्र हो जाती है ।

नाड़ी परीक्षा

(प्राचीनतम आयुर्वेद प्रणाली के आधार पर)

लेखक—प्राणाचार्य पं० हर्षुल मिश्र प्रयोग B. A. आयुर्वेदरत्न हिन्दीप्रभाकर ।

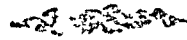

आयुर्वेदीय नाड़ी परीक्षा का वैज्ञानिक विवेचन

जितनी रोग परीक्षा प्रणालियाँ विश्व में हैं, उन सब में भारतीय नाड़ी परीक्षा प्रणाली प्राचीनतम है। नाड़ी अर्थात् धमनी को आयुर्वेदशास्त्र में जीव की साक्षिणी कहा गया है। आयुर्वेद के इस वैज्ञानिक तथ्य को प्रत्येक चिकित्सा विज्ञान स्वीकार करता है। आधुनिक वैज्ञानिक प्रगति के हजारों वर्ष पूर्व, भारतीय आयुर्वेदज्ञों ने रोग-परीक्षा के इस मूल तथ्य को ढूँढ निकाला था।

“दोष रोष रुजा हेतुः”—‘दोषों का कुपित होना ही रोगों का कारण है’। ये दोष शरीर में बहने वाले रक्त में ही नहीं समस्त धातुओं में और उनसे निर्मित समस्त बद्ध प्रत्यङ्गों में विद्यमान हैं। जीवित शरीर के रक्त में तीन गुण प्रधान रूप से पाये जाते हैं—गति, ऊष्मा और स्नेहन अथवा तर्पण। गति जिस तत्व से रक्त का मिलती है और जिसके द्वारा सारा रनायुमण्डल क्रियाशील बना रहता है, उसे आयुर्वेदज्ञों ने ‘वात’ कहा है; ऊष्मा जिस तत्व से रक्त को मिलती है और जिससे सारा शरीर जीवित अवस्था में उष्ण बना रहता है उसे ‘पित्त’ कहा है, शरीर में स्नेहन वा तर्पण करने की शक्ति जिस तत्व से रक्त को प्राप्त होती है, उसको ‘कफ’ कहा है। इन वात पित्त कफ तीनों तत्वों के सूक्ष्म और स्थूल स्वरूपों का और उनकी कार्य-प्रणाली का वर्णन आयुर्वेद में प्रत्येक ग्रंथ में विद्यमान है। मेरे द्वारा भी इस विषय पर विवेचनात्मक लेख लिखे जा चुके हैं, जो धन्वन्तरि तथा अन्य मासिक पत्रों में प्रकाशित हो चुके हैं, अतः यहाँ उनकी विवेचना करना मैं लेख-वर्धन के भय से उचित नहीं समझता। यहाँ इतना कहना ही पर्याप्त है, कि

आयुर्वेद की नाड़ी-परीक्षा की आधार शिला त्रिदोष है और नाड़ी-परीक्षा-प्रणाली का उदय कुपित दोषों को जानने के लिये ही हुआ है।

‘दोष रोष रुजा हेतुः’—दोषों का कुपित होना ही रोगों का कारण है, यह बात मालूम होने पर, भारतीय आयुर्वेदज्ञों ने दोषों के कुपित होने का कारण भी ढूँढ निकाला और वह यह कि जब काल (ऋतु) में प्रकृति द्वारा अर्थ (आहार) कर्म (विहार) में प्राणी द्वारा होन, मिथ्या और अतियोग होते हैं, तब रक्ताश्रित वात पित्त-कफ तीनों महान् तत्व विषमता को प्राप्त होकर दोष बन जाते हैं। इन दोषों की विषमता को ही दोषों का कुपित होना कहते हैं। दोषों की विषमता रक्त में होती है, और रक्त का शोधन और संचालन हृदय द्वारा होता है अतः दोषों की विषमता का प्रभाव हृदय पर पडना स्वाभाविक है। इसी प्रकार हर्ष काम क्रोध शोक स्या दुःख आदि रजोगुणी और तमोगुणी भावों का बूझित प्रभाव मन पर पडता है, और मन (mind) हृदय के सौत्रिक तन्तुओं से सम्बन्धित होने के कारण हृदय को तुरन्त प्रभावित करता है। यही कारण है जो मन के रजोगुणी और तमोगुणी भावों से हृदय की गति तुरन्त अस्वभाविक होजाती है। लगातार मानसिक अवस्था विगडती रहने पर, हृदय की गति भी विगडती है, और उससे मानसिक रोगों की सृष्टि होती है। मानसिक रोगों का पता नाड़ी-परीक्षा से बड़ी सरलतापूर्वक लगाया जासकता है।

उपर्युक्त तथ्य के आधार पर, आयुर्वेदज्ञों ने रोग के दो आश्रय माने हैं—काया और मन। काया और मन का ऐसा पारस्परिक सम्बन्ध है, कि काया के रोगी होने

से मन रोगी होजाता है और मन के रोगी होने से काया रोगी होजाती है। फहने का तात्पर्य यह है कि काया और मन दोनों के लक्षण होने का प्रभाव हृदय पर अनिवार्य रूप से पडता है, जिससे हृदय की गति में अस्वाभाविक परिवर्तन होते हैं। हृदय की गति के इन परिवर्तनों पर रक्त वा मन के दोषों की स्पष्ट छाप रहती है, जो हृदय से घमनियों में स्पष्ट रक्त-प्रवाह की गति-विधि से सरलतापूर्वक घानी जासकती है।

कुपित दोषों की गति-विधि का पता लगाने के लिये आयुर्वेद के शरीर रचना के विशेषज्ञों ने यह ढूँढ निकाला कि रक्त में वहने वाले दोषों की गति-विधि का सही पता घमनियों के स्पर्श से चल सकता है। तब प्राचीन आयुर्वेदज्ञों ने, दोषों के आघार पर घमनी (नाड़ी) की गति विधि को निर्धारित करने का सफल प्रयत्न किया। पहिले उन्होंने देखा कि घमनी का स्पंदन स्पर्श द्वारा, हाथ के अंगूठे की जड़ में और हर कहीं जहा घमनियां शरीर की सतह के नजदीक हैं, सरलतापूर्वक मालूम किया जासकता है, परन्तु अनेक परीक्षाओं के बाद अंगूठे की जड़ में ही नाड़ी परीक्षण सुविधाजनक माना गया; और तब से ही "करस्यागुष्ठ मूले या घमनी जीव साक्षिणी, तच्चेष्टया सुखं दुःखं ज्ञेयं कायस्य पंडितैः" यह नियम निर्धारित किया गया। इस वैज्ञानिक युग में नाड़ी स्पन्दन (Pulse) का ज्ञान, पाश्चात्य चिकित्सा के डाक्टर भी, भारतीय वैद्यों के समान, अंगूठे की जड़ (कलाई wrist) पर अंगुलियां रखकर ही, प्राप्त करते हैं। पाश्चात्य चिकित्सा के डाक्टर यद्यपि वैद्यों के समान नाड़ी की सूक्ष्म गति से कुपित दोषों का पता नहीं लगाते तथापि नाड़ी स्पन्दन की न्यूनाधिकता और वेग के आघार पर काया की स्वाभाविक (Natural) अस्वाभाविक (unnatural) अवस्था का ज्ञान वे अवश्य प्राप्त कर लेते हैं।

नाड़ी परीक्षा की उपयोगिता

आयुर्वेद चिकित्सा शास्त्र के मतानुसार सर्व प्रथम व्याधि का निश्चय करना चाहिये—

“आरौ निदान विधिना विदध्याद् व्याधि निश्चयम्”।

इसके बाद व्याधि के साध्यत्व पर विचार करना चाहिए, तत्पश्चात् चिकित्सा करना चाहिये।

“ततः साध्यं समीक्षेत पश्चात् भिषग् उपाचरेत्”

शास्त्र की उपर्युक्त दोनों निर्देशनाओं की पूर्ति नाड़ी परीक्षा से एक साथ होजाती है, यद्यपि नाड़ी परीक्षा के साथ रोग के लक्षणों की सम्यक् जानकारी प्रत्येक चिकित्सक के लिये अनिवार्य है। रोग के लक्षणों से वैद्य को कुपित दोषों का संकेत मिलता है; और नाड़ी परीक्षा से उन संकेतों की पुष्टि होती है। नाड़ी की गति से कुपित दोषों की तथा भय, क्रोध, शोक आदि मनोदशाओं की अभिव्यक्ति मात्र होती है उसके आधार पर रोगों का नामकरण नहीं किया जासकता, क्योंकि वात, पित्त, कफ से अनेक प्रकार के रोग होते हैं, जो केवल नाड़ी द्वारा वात पित्त कफ की अभिव्यक्ति मात्र से जाने नहीं जाकते। उनको जानने के लिये उनसे विशेष और प्रधान लक्षण जानने की नितान्त आवश्यकता होती है। इसी प्रकार मन के दोषों से अनेक प्रकार के मानसिक रोग होते हैं, जो केवल नाड़ी की गति से नहीं जाने जा सकते। नाड़ी की गति से मनो-विकृति के फल-त्वरूप हृदय की अस्वाभाविक गति का पता चल सकता है। नाड़ी देखने की पद्धति का प्रयोग केवल रक्त में वहने वाले कुपित दोषों की गति विधि को समझने के लिये ही करना चाहिये, क्योंकि नाड़ी की गति दोषानुसार निर्धारित की गई है, रोगानुसार नहीं। ऐसी हालत में जो वैद्य वैद्य नाड़ी देखकर रोग का नाम बताने का दंभ करते हैं, वास्तव में उन्हें नाड़ी देखना आता नहीं। रोग विनिश्चय के लिये नाड़ी के अतिरिक्त अन्य परीक्षण तथा लक्षणों का ज्ञान आवश्यक है।

नाड़ी परीक्षा की शास्त्रोक्त पद्धति

१—नाड़ी देखने का स्थान—

करस्यागुष्ठ मूले या घमनी जीव साक्षिणी।

तच्चेष्टया सुखं दुःखं ज्ञेयं कायस्य पंडितैः॥

अर्थ—हाथ के अंगूठे की जड़ में, जो घमनी नाड़ी

जीव की साक्षिणी स्वरूपा विद्यमान है, उसे ही स्पर्श करके वैद्यों द्वारा काया (शरीर) का सुख-दुःख जाना जाता है ।

२—स्त्री और पुरुष की नाडी देखने का नियम—

पुंसो दक्षिण हस्तस्य स्त्रियो वामकरस्यतु ।

अंगुष्ठ मूलगा नाडीं परीक्षेत भिषग्वर ॥

अर्थ—भिषग्वर को पुरुष की नाडी दाहिने हाथ के और स्त्री की नाडी बायें हाथ के अंगूठे की जड़ में देखना चाहिये ।

विवेचना—पुरुष और स्त्री की नाडी देखने में, दाहिने और बायें हाथ का भेद आयुर्वेद ने ही स्वीकार किया है । पाश्चात्य चिकित्सा पद्धति इस बात को स्वीकार नहीं करती । परन्तु आयुर्वेद के इस कथन में एक वैज्ञानिक तथ्य है, जिसे आयुर्वेदिकतम विज्ञान अभी तक समझ नहीं पाया है । आयुर्वेद के शरीर वेत्ताओं ने अपने अनुभव और सूक्ष्म दर्शन से यह तथ्य ढूँढ निकाला है, कि पुरुष का दक्षिणाङ्ग उसके वामाङ्ग से और स्त्री का वामाङ्ग उसके दक्षिणाङ्ग से निश्चयपूर्वक बलवान् होता है । आयुर्वेद का यह कथन आज भी ६६ प्र० श० स्त्री पुरुषों में सत्य सिद्ध होसकता है । अनुभव से भी पुरुष की वाम नाडी से दक्षिण नाडी और स्त्री की दक्षिण नाडी से वाम नाडी अधिक बलवान् मालूम होती है । इसलिये शास्त्र की निर्देशना के अनुसार स्त्री की वाम नाडी और पुरुष की दक्षिण नाडी देखना चाहिये ।

३—नाडी देखने का ढग—

अंगुलीभिस्तु तिसृभिर्नाडीमवहितः स्पृशेत् ।

तच्चेष्टया सुख दुःख जानीयात्कुशलोऽखिलम् ॥

अर्थ—सावधानी के साथ तर्जनी, मध्यमा और अनामिका अर्थात् अंगूठे के बाद की पहिली तीन अंगुलियों से नाडी को स्पर्श करे । उसकी चेष्टा से कुशल वैद्य जीव का समस्त दुःख सुख जान लेता है ।

विवेचना—नाडी परीक्षा करते समय, हाथ के अंगूठे की जड़ में स्थित धमनी पर, वैद्य के हाथ की प्रथम तीन अंगुलियों का स्पर्श इस तरह हो, कि प्रथम अंगुली रोगी के हाथ के अंगूठे की तरफ हो । रोगी के जिम

हाथ की नाडी कुशल वैद्य देखे, उस हाथ के अग्रभाग को अपने एक हाथ से पकड़कर दूसरे हाथ की तीन अंगुलियों से नाडी को स्पर्श करे । वैद्य को नाडी देखते समय यह भी ध्यान रखना चाहिये कि रोगी अपना हाथ कडा न रखे । उसका हाथ किसी वस्तु से दबा हुआ अथवा खिंचा हुआ भी न हो । रोगी का हाथ स्वतंत्र तथा स्वाभाविक रूप से ढीला होना चाहिये । हाथ के कड़े करने से अथवा उसके बचने से नाडी की गति का सम्यक् ज्ञान नहीं होता ।

४—नाडी परीक्षा के अयोग्य व्यक्ति—

सद्यः स्नातस्य सुप्तस्य क्षुत्प्रातपशीलिनः ।

व्यायाम आन्तदेहस्य सन्यक् नाडी न बुध्यते ॥

अर्थ—गुरंत स्नान किए हुए की सोये हुए की, भूखे प्यासे, घूप से तपे हुए तथा व्यायाम से थके हुए व्यक्ति की नाडी ठीक तरह से नहीं जानी जासकती; इसलिये इनकी नाडी परीक्षा नहीं करनी चाहिये ।

विवेचना—स्नान के बाद, सोते समय, भूख और प्यास में, व्यायाम की थकावट में कुछ समय के लिये नाडी का गति अस्वाभाविक होजाती है, क्योंकि स्नान, निद्रा, भूख, प्यास, घूप और व्यायाम का हृदय की गति पर निश्चय रूप से किन्तु क्षणिक प्रभाव पड़ता है । इस क्षणिक प्रभाव के दूर होने पर ही नाडी देखना उचित है ।

६—नाडी देखने का समय—

यो तो नाडी हर समय देखी जा सकती है किन्तु प्रातःकाल नाडी परीक्षा के लिये उपयुक्त समझा गया है ।

अंगुलियों के अनुसार नाडी स्पर्श से दोषों का ज्ञान—

१—वातेऽधिके भवेन्नाडी प्रव्यक्ता तर्जनीतले ।

अर्थ—वाताधिक्य में नाडी तर्जनी अंगुली के नीचे मालूम होती है ।

२—पित्ते व्यक्ता मध्यमाया ।

अर्थ—पित्ताधिक्य से नाडी मध्यमा अंगुली के नीचे मालूम होती है ।

३—तृतीयांगुलिका कफे ।

अर्थ—कफाधिक्य में नाडी तृतीया (अनामिका) अंगुली के नीचे मालूम होती है ।

विवेचना—तर्जनी मध्यमा और अनामिका अंगुलियों के नीचे वात पित्त और कफ की जो अभिव्यक्ति उपर्युक्त श्लोक में दर्शायी गई है, वह वैज्ञानिक तथ्य पर आधारित है । हम सब यह प्रति दिन देखते हैं, कि बहते हुए तरल पदार्थ का वेग अग्रभाग में मालूम होता है, ऊष्मा का उबाल तरल पदार्थ के मध्य भाग में उठता है, तथा भारी गाढ़े पदार्थों का बहाव तरल पदार्थ के तलहठी में अथवा पृष्ठ भाग में अत्यन्त मंद गति से होता है । वायु वेगवान-तत्त्व है । उसका वेग रक्त के प्रवाह के अग्रभाग में मालूम होता है । पित्त उष्णता उत्पादक तत्व है उसका वेग उबलते हुए जल के समान रक्त के प्रवाह के मध्य में मालूम होता है । कफ भारी और गाढ़ा पदार्थ है उसका वेग रक्त के प्रवाह के अन्त में मंद-मंद मालूम होता है । नाडी पर तीनों अंगुलियों को एक साथ रखकर आप देखें तो आपको धमनी में रक्त के प्रवाह का स्पर्श तर्जनी के नीचे वेगवान मालूम होगा, मध्यमा के नीचे उच्छ्वसता हुआ मालूम होगा और अनामिका के नीचे अत्यन्त मंद मालूम होगा ।

अंगुलियों के आधार पर द्विदोषज तथा त्रिदोषज नाडी का ज्ञान—

१—तर्जनी मध्यमा मध्ये वातपित्ताधिके स्फुटा ।

अर्थ—केवल तर्जनी और मध्यमा के नीचे जब नाडी का स्पर्श हो, तो नाडी में वातपित्ताधिक्य समझना चाहिये ।

२—मध्यमाऽनामिका मध्ये स्फुटा पित्तकफेऽधिके ।

अर्थ—केवल मध्यमा और अनामिका के नीचे जब नाडी का स्पर्श हो, तो नाडी में पित्त कफाधिक्य मानना चाहिये ।

३—अंगुली त्रितयेऽपि स्यात्प्रव्यक्ता सन्निपाततः ।

अर्थ—जब नाडी तीनों अंगुलियों में एक साथ सामान्य से अधिक व्यक्त हो तो समझना चाहिये कि

नाडी त्रिदोषज है ।

दोषानुसार नाडी की गति के प्रकार—

(१) वात की नाडी—नाडी वातात्वरु गतिं धत्ते—
वात की नाडी टेढ़ी चलती है ।

नाडी धत्ते मस्तकोपे जलौका सर्पयोगतिम् ।

अर्थ—नाडी वात के प्रकोप में जलौका और सर्प के समान वक्र अथवा टेढ़ी चलती है ।

विवेचन—जलौका जब चलती है, तब वह वक्र होकर आगे का स्थान ग्रहण करती है, पिछला स्थान छोड़ती चलती है । सर्प भी दाहिने बाय अपने शरीर को मोड़ते हुए चलता है । ठीक इसी तरह तर्जनी के नीचे रक्त का प्रवाह मालूम होता है । तर्जनी के दाहिने बाये किनारे पर नाडी का स्पर्श बारी बारी से होता है ।

(२) पित्त की नाडी—पित्तादुःप्लुत्य गामिनी—पित्त से नाडी भरी हुई एवं उछलकर चलने वाली होती है ।

कुलिग काक मण्डूक गतिं (नाडी धत्ते) पित्तस्य कोपतः

अर्थ—नाडी पित्त के प्रकोप में कुलिग, काक और मण्डूक की गति धारण करती है ।

विवेचन—कुलिग, काक और मण्डूक, जब पृथ्वी पर चलते हैं तब उछलकर चलते हैं अथवा उत्प्लुत्य गमन करते हैं । नाडी भी मध्यमा के नीचे इसी प्रकार उछलकर चलती हुई, जब मालूम होती है, तब उसे पित्ताधिक्य नाडी कहते हैं । पित्ताधिक्य में नाडी मध्यमा के मध्य भाग को स्पर्श करती हुई उछलकर चलती है ।

(३) कफ की नाडी—कफान्मद गतिर्ज्ञेया—कफ की नाडी मन्दगामिनी होती है ।

हंस पारावत गतिं धत्ते श्लेष्म प्रकोपतः ।

अर्थ—कफ के प्रकोप में नाडी हंस और पारावत के समान मंद गति को धारण करती है ।

(४) सन्निपात की नाडी—सन्निपातादति द्रुता—
सन्निपात की नाडी अस्वाभाविक रूप से शीघ्र चलने वाली होती है ।

लाव तित्तिर वर्तीना गमनं सन्निपाततः ।

कदाचिन्मदगमना कदाचिद्देगवाहिनी ।

अर्थ—सन्निपात में नाडी लावा और तित्तिर पक्षी के समान चलती है। कभी मन्द हो जाती है तो कभी वेगवती हो जाती है।

विवेचन—लावा तित्तिर पक्षी अपने पैरो को आगे पीछे फेंकते हुए चलते हैं। इसी प्रकार सन्निपात में नाड़ी का स्पन्दन भी कभी ऊपर की अंगुलियों में तो कभी नीचे की अंगुलियों में मालूम होता है। नाड़ी स्पन्दन अंगुलियों के नीचे स्थिर नहीं रहता, आगे पीछे होते रहता है। अंगुलियों के नीचे जब नाड़ी एक क्षण में मन्द और दूसरे क्षण में तीव्र गति से चलने लगती है, तब निश्चयपूर्वक त्रिदोषज नाड़ी जानना चाहिये।

(५) त्रिदोषज प्राण-नाशिनी नाड़ी—

‘हृति च स्थान विच्युता’

विवेचन—त्रिदोष में नाड़ी दब कर के अगूठे की जड में मालूम हो और ऊपर की ओर मालूम हो और वह नाड़ी क्रमशः स्थान छोड़ती हुई चले और कोहनी की ओर हटते हुये लोप हो जाय तो उसे स्थान विच्युता नाड़ी कहते हैं। ऐसी नाड़ी निश्चयपूर्वक प्राण हर चेती है।

(६) वात पित्ताधिक नाड़ी—

ध्रुमुत्प्लुत्य चलति धमनी वातपित्ततः।

अर्थ—वात पित्ताधिक नाड़ी टेढ़ी और उछलकर चलने वाली होती है।

विवेचन—वातपित्ताधिक नाड़ी की गति सर्पवत् वक्र होती है और पित्ताधिक नाड़ी की गति मण्डकवत् उछलकर चलने वाली होती है। वातपित्ताधिक में दोनो गतियों का समन्वय रहता है। तर्जनी के दाहिने बायें किनारो पर नाड़ी का वक्र स्पर्श और मध्यमा के मध्य काक अथवा मण्डकवत् उछलता हुआ स्पर्श मालूम होता है।

(७) वात कफ की नाड़ी—

वहेद्वक्रश्च मन्दश्च वातश्लेष्माधिकत्वतः।

अर्थ—वातकफाधिक में नाड़ी वक्र (टेढ़ी) और मन्द (धीमी) गति से चलती है।

विवेचन—तर्जनी के दोनो किनारो पर, नाड़ी का वक्र स्पर्श, और अनामिका में मन्द स्पर्श जब एक साथ होता है, तब रक्त में कुपित वात कफ की संभावना होती है।

प्राणनाशक नाड़ी

१—स्थित्वा स्थित्वा चलति या सा स्मृता प्राणनाशिनी

२—अति क्षीणा च शीता च जीवित हंत्यसशयम्

अर्थ—ठहर ठहर कर चलने वाली नाड़ी प्राणनाशिनी है। अतिक्षीण और अति शीतल स्पर्शवाली नाड़ी जीवित व्यक्ति को निःसशय मार डालती है।

विवेचन—नाड़ी प्रति तीन चार व पाच गति के बाद विश्राम लेकर चले अथवा समान रूप से चलती चलती एक क्षण के लिये बंद होकर पुनः चले और इसी प्रकार चलती रहे तो समझना चाहिये रोगी मरणासन्न है; परन्तु यह ध्यान रहे कि रोगी चलता फिरता और बलवान हो और नाड़ी तीन चार व पाच गति के बाद विश्राम लेकर चले तो समझना चाहिये कि रोगी के हृदय में स्नायु सम्बन्धी व अवयवीय दोष (Defect) है।

काम और क्रोध में

नाड़ी वेगवहा शीघ्र गामिनी हो जाती है—

‘कामात् क्रोधात्वेगवहा’

चिन्ता और भय में

नाड़ी क्षीण और प्लुत (द्रुतगामिनी) होजाती है—

‘क्षीणा चिन्ता भयप्लुता’

विवेचन—कामावेग में तथा क्रोध में हृदय उत्तेजित होजाता है जिससे नाड़ी बलवान होते हुए वेगवती होजाती है। चिन्ता में नाड़ी की निर्बल गति के कारण सूत्रवत् मन्द स्पन्दन होता है। भय में नाड़ी द्रुतगामिनी हो जाती है, परन्तु काम व क्रोधावेग की नाड़ी की तरह बलवान नहीं होती, प्रत्युत उत्तरोत्तर निर्बल होती जाती है।

ज्वर के कोप में

नाड़ी गरम और वेगवती रहती है।

‘ज्वरकोपेन धमनी सोष्णा वेगवती भवेत्।’

—शेषांश पृष्ठ ७६ पर।

नाड़ी परीक्षा

(आधुनिकतम आयुर्वेद प्रणाली के आधार पर)

लेखक—प्राणाचार्य पं० हर्षुल मिश्र प्रवीण B. A. आनर्स आयुर्वेदरत्न हिन्दीप्रभाकर ।



इसके पूर्व के लेख में प्राचीनतम आयुर्वेद प्रणाली के आधार पर नाड़ी परीक्षा प्रणाली का वर्णन किया गया है। आयुर्वेद की प्राचीनतम नाड़ी परीक्षा प्रणाली से शारीरिक और मानसिक दोषों की तो सरलतापूर्वक परीक्षा हो जाती है किन्तु उसमें व्यक्ति की आयु के अनुसार, निर्धारित समय के अन्दर नाड़ी के स्वाभाविक तथा अस्वाभाविक स्पन्दन की संख्या निर्धारित नहीं की गई। इसके अतिरिक्त उसमें नाड़ी की गति (Rate) तनाव (Tension) नियमता (Regularity) अनियमता (Irregularity) शक्ति (Strength) की परिभाषा आदि नहीं है, इसलिये आयुर्वेद में समन्वय की दृष्टि से आधुनिकतम नाड़ी विज्ञान के उपर्युक्त तत्वों की विवेचना आवश्यक है। विश्व की समस्त चिकित्सा पद्धति के वैज्ञानिक तत्वों को स्वीकार कर उन्हें आत्मसात करने की शक्ति भारतीय आयुर्वेद में है। इसी दृष्टिकोण से मैं इस लेख में आधुनिकतम परीक्षा प्रणाली को आधुनिकतम आयुर्वेदीय नाड़ी परीक्षा प्रणाली के रूप में विज्ञ पाठकों के समक्ष उपस्थित कर रहा हूँ।

नाड़ी परीक्षा का वैज्ञानिक तथ्य—

हृदय के वाम क्षेपक कोष्ठ (Left Ventricle) का जब संकोचन होता है तब प्रति वार लगभग ३ औंस रक्त बृहत् धमनी (Aorta) में इतने वेग से पहुँचता है, कि रक्त के प्रवाह में लहरे (Vibration) उत्पन्न होने लगती हैं। ये लहरे प्रति सैकंड में २५ से ३० फुट की रफ्तार से धमनी में आगे बढ़ती हैं, यद्यपि रक्त का प्रवाह १ फुट प्रति सेकण्ड ही रहता है। धमनी के स्पर्श से रक्त की

इन लहरों की गति-विधि का सरलता से जाना जा सकता है। आयुर्वेद के मतानुसार लहरों की गति-विधि पर रक्त में रहने वाले वात पित्त कफ इन दोषों की विषमता का प्रभाव पड़ता है, जो नाड़ी स्पर्श से जाना जा सकता है। इस प्रकार दोनों मतों में अपनी अपनी विशेषता होते हुए भी तात्विक दृष्टि में साम्यता है। यह नाड़ी प्रायः हाथ की कलाई में, अंगूठे के नीचे अंगुलियों के स्पर्श द्वारा सरलतापूर्वक जानी जा सकती है। स्वस्थ अवस्था में नाड़ी का स्पन्दन जैसा नियमित ढंग से होता है, रुग्णावस्था में नहीं होता। रुग्णावस्था में नाड़ी की गति विधि और उसके स्पन्दन की संख्या में निश्चयपूर्वक अन्तर आजाता है। इसी तथ्य के आधार पर, नाड़ी देखने की प्रथा सर्व मान्य होगई है।

नाड़ी देखने की विधि—

अंगूठे के नीचे, कलाई की बाहर वाली धमनी पर, दो व तीन अंगुलियों को रखकर नाड़ी देखना चाहिए। अंगुलियों से कभी धमनी को दबाते हुए, स्पर्श करना चाहिए और कभी ढीला स्पर्श करना चाहिये। नाड़ी दिखाते समय शांत और विना हिले हुए बैठना चाहिए। यदि रोगी क्रोध या आवेश में हो अथवा चलकर आया हुआ हो तो थोड़ी देर विश्राम के बाद उसकी नाड़ी देखना चाहिए।

नाड़ी के स्पर्श द्वारा नाड़ी में बहने वाले रक्त की लहरों की गति (Rate), तनाव (Tension), नियमता तथा अनियमता (Regularity and Irregularity), शक्ति (Strength) का पता लगाना चाहिए—

१-गति—नाड़ी के स्पन्दन का नाम गति है। प्रत्येक स्वस्थ पुरुष की नाड़ी की गति प्रति मिनिट में ७२ से ७५ वार होती है। नाड़ी की गति कम आयु में अधिक और अधिक आयु में कम होती है। युवा-वस्था में, स्त्रियों की नाड़ी पुरुषों की नाड़ी की अपेक्षा द्रुतगामिनी होती है। कुछ व्यक्तियों की नाड़ी अपवाद स्वरूप स्वभावतः तेज वा मन्द चलती है, किन्तु उससे उन्हें कोई व्याधि नहीं होती। किसी किसी व्यक्ति की शरीर की गठन ही ऐसी होती है कि नाड़ी स्वभावतः तीव्र अथवा मंद चलती रहती है। क्रोध, मैथुन, परिश्रम, उन्मत्तता की हालत में, नाड़ी की गति तेज हो जाती है। थकान, नींद, उपवास आदि में नाड़ी की गति मन्द हो जाती है। कुछ विषैली दवाइयों के सेवन से नाड़ी की गति

तेज हो जाती है जैसे कुचला, मद्यसार आदि। कुछ औषधियों के सेवन से नाड़ी की गति मन्द हो जाती है, जैसे—सर्पगंधा, वत्सनाभ, डिजिटेलिस। कुछ रोगों में मृत्यु से पूर्व हृदय की गति बढ़ जाती है, और कुछ रोगों में मृत्यु से पूर्व हृदय की गति न्यूनतम हो जाती है। हृदय की गति के अनुसार नाड़ी की गति भी न्यूनाधिक होती रहती है। शरीर की उष्णता में एक अंश (डिग्री) की वृद्धि होने पर नाड़ी की गति प्रतिमिनिट में १० वार बढ़ जाती है। मोतीभरा मे, नाड़ी की गति ज्वर की तेजी के अनुगार नहीं बढ़ती। अधिक रक्तस्राव वा धातु-स्राव वा मलस्राव के बाद वा रक्तहीनता में नाड़ी-गति प्रायः मन्द हो जाती है।

आयु के अनुसार नाड़ी की गति—

वयस	गति प्रति मिनिट में	वार
नवजात शिशु की नाड़ी की गति	एक वर्ष तक प्रति	१४० वार
१ वर्ष से ऊपर तीन वर्ष तक के बालक की नाड़ी की गति	” ” ”	१२० से १०० वार
३ वर्ष से ऊपर ६ वर्ष तक के बालक की नाड़ी की गति	” ” ”	१०० से ६० वार
७ वर्ष से १४ वर्ष के बालक की नाड़ी की गति	” ” ”	६० से ८५ वार
१५ वर्ष से २१ वर्ष के नवजवान की नाड़ी की गति	” ” ”	८५ से ७५ वार
२१ वर्ष से ६५ वर्ष के व्यक्ति की नाड़ी की गति	” ” ”	७५ से ६५ वार
६५ वर्ष से ऊपर बुढ़ापे में नाड़ी की गति	” ” ”	७० से ६० वार

नाड़ी की गति से श्वास की गति का संबन्ध—

नाड़ी की गति न्यूनाधिक होने पर श्वास की गति भी न्यूनाधिक हो जाती है और श्वास गति न्यूनाधिक होने से नाड़ी की गति भी न्यूनाधिक हो जाती है। स्वाभाविक अवस्था में स्वस्थ व्यक्ति की गति प्रति मिनिट में १४-१५-१६ वार होती है, तदनुसार नाड़ी की गति भी ५ वार प्रति श्वास के हिसाब से ७४-७५-८० वार हो जाती है। शिशुओं की श्वास की गति युवा व्यक्ति की श्वास की गति से ज्योड़ी और दूनी रहती है। सामान्यतः दो वर्ष तक के शिशुओं की श्वास की गति २८ से ३५ वार, २ वर्ष से ६ वर्ष के बालक की २३ वार, ६ से १५ वर्ष

के बालक की २० से १८ वार, युवक तथा प्रौढ़ पुरुष के श्वास की गति १८ से १६ वार प्रति मिनिट होती है। दो वर्ष के बालक की गति सोते समय १८ वार और जागने में २३ वार हो जाती है। ६ से १५ वर्ष तक सोते समय श्वास की गति १८ वार और जागने पर २० वार हो जाती है। श्वास की सख्या परिश्रम मनोविकार क्रोध आदि से बढ़ जाती है। थकावट, विश्राम शोक के समय घट जाती है। श्वसनकज्वर, क्षय, श्वास, शीतज्वर, हृदयरोग, वृक्करोग पाण्डुरोग तथा कुछ विषों के प्रभाव से श्वास की गति बढ़ जाती है, किन्तु

हृदय, वृक्कुरोग तथा पाण्डुरोग में श्वास के साथ साथ नाड़ी की गति नहीं बढ़ती, न्यूनतम हो जाती है ऐसा होने पर मृत्यु का खतरा उपस्थित हो जाता है। अफीम का सेवन करने से भी श्वास की गति मन्द हो जाती है। मस्तिष्क में चोट लगने से भी श्वास की गति क्षीण और न्यून हो जाती है। मूर्च्छा में भी श्वास की गति क्षीण और न्यून हो जाती है परन्तु मूर्च्छा जागने पर श्वास की गति स्वाभाविक रीति से बढ़ जाती है। इसी प्रकार नाड़ी भी श्वास के साथ घटती बढ़ती रहती है।

उपर्युक्त कथन से स्पष्ट है कि नाड़ी और श्वास की गति एक दूसरे से संबन्धित है। नाड़ी की गति को ठीक तरह समझने के लिये श्वास की गति को जानना भी आवश्यक है।

नाड़ी की गति के प्रकार—

१ मंदगति (Slow Pulse):—जब नाड़ी की गति सामान्य (Normal) गति से कम हो जाती है तब उसे मन्दगमना नाड़ी कहते हैं।

२ द्रुतगामिनी (Squick or Frequent):—जब नाड़ी गति सामान्य (Normal) गति से बढ़ जाती है, तब उसे द्रुत-गामिनी कहते हैं। द्रुत-गामिनी नाड़ी का स्पन्दन प्रतिमिनिट में १०० से १२० तक होता है।

३—वेगवती (Rapid)—नाड़ी की गति जब एक मिनिट में १२० से ऊपर १६० तक पहुँच जाती है, तब उसे वेग-वाहिनी नाड़ी कहते हैं।

४ नियमित नाड़ी (Regular Pulse)—जब नाड़ी सामान्य अथवा स्वाभाविक गति रहती है, तब बाड़ी नियमित (Regular) कही जाती है।

५—अनियमित नाड़ी (Irregular)—नाड़ी का स्पन्दन जब असामान्य रूप से होने लगता है, तब उसे अनियमित नाड़ी कहते हैं। अनियमित नाड़ी की गति कई प्रकार की होती है जैसे—

१—ठहर ठहर कर, विराम करते हुये चढ़ना।

२—कभी सवल और कभी निर्वल स्पंदन होना।

३—स्पन्दन होते होते बन्द हो जाना और फिर होने लगना।

४—कभी तीन चार स्पन्दन के बाद एक स्पन्दन लोप होकर फिर तीन चार स्पन्दन होना।

५—यथा स्थान स्पन्दन न होना।

६—स्पन्दन का नाड़ी स्थान में सर्वथा लोप हो जाना किन्तु हृद् स्पन्दन होते रहना।

६—असृक्पूर्णा (Full)—अंगुलियों के नीचे उच्च-लता हुआ स्पर्श होता है। इस नाड़ी को आयुर्वेद की प्राचीन नाटी परीक्षा प्रणाली में असृक्पूर्णा और पित्तवहा नाटी कहा है।

७—लघु स्पंदन (Small-beatings)—अंगुलियों के नीचे धमनी के स्पर्श से रक्त की उछाल छोटी मालूम हो। इस नाड़ी को आयुर्वेद की प्राचीन नाटी परीक्षा प्रणाली में कफवहा नाटी कहा है।

८—वक्र वा कठोर स्पन्दन (Hard-beatings) अंगुलियों के नीचे धमनी के दबने पर, स्पर्श कठोर व वक्र मालूम होता है। इस नाड़ी को आयुर्वेद की प्राचीन नाटी परीक्षा प्रणाली में वातवहा नाटी कहा गया है।

९—मृदुल स्पन्दन (Soft beatings)—अंगुलियों के नीचे धमनी का स्पर्श दवाने पर कोमल मालूम होता है अर्थात् नाड़ी की उछल साधारण दबाव व स्पर्श मात्र से दब जाती है। ऐसा तभी होता है जब नाड़ी गरम और वेगवती होती है। जैसे—ज्वर में आयुर्वेद की प्राचीन प्रणाली में भी इस नाड़ी को ज्वर की नाड़ी कहा है।

२—तनाव—जब दो स्पन्दनो के बीच धमनी रक्त के वेग से फूली हुई रहती है तब उसे धमनी का तनाव कहते हैं। जब धमनी रक्त से पूर्ण रहती है, तब तनाव अधिक रहता है। जब वह खाली रहती है और सुगमतापूर्वक दवाई जा सकती है, तब तनाव कम रहता है। दुर्बलता, हृदयावसाद, ज्वर के अंत में धमनी तनाव कम हो जाता है।

इसी प्रकार कुछ औषधियो-वत्सनाभ (Aconite) एमिल नाइट्रेट आदि के प्रयोग से भी नाड़ी का तनाव कम हो जाता है। टेकी कार्डिया द्रुत हृदय में नाड़ी का तनाव बढ़ जाता है। इसी प्रकार कुछ औषधियां (डिजिटलिस, एड्रीनेलिन क्लोराइड इत्यादि) तनाव को बढ़ा देती है।

३—नियमता—(Regularity)—नाड़ी के सभी स्पन्दन समान रूप से हों तो समझना चाहिये कि नाड़ी का स्पन्दन नियमित है।

४—अनियमता (Irregularity)—नाड़ी का स्पन्दन विषम गति से होता हो जैसे—कोई स्पन्दन छोटा, कोई स्पन्दन बड़ा, कोई लम्बा होना, कभी कभी स्पन्दन लोप होजाना, कभी स्पन्दन तेज होजाना कभी मन्द होजाना, स्पन्दन कभी नीचे व कभी ऊपर होना, स्पन्दन यथा स्थान में न रहना, स्थान छोड़ते हुए ऊपर की ओर मालुम होना अथवा लोप हो जाना आदि। नाड़ी की विषमता ही रुग्णावस्था की द्योतक है। विषम गति वाली नाड़ी को अनियमित नाड़ी कहते हैं।

५—बल व शक्ति—नाड़ी के स्पन्दन का सबल और निर्बल होना, यह हृदय की दशा पर निर्भर है। यदि नाड़ी का स्पन्दन सबल है तो हृदय बलवान है, रोगी खतरे से दूर है। नाड़ी का स्पन्दन निर्बल है तो हृदय कमजोर है, और रोगी खतरे में है। जब नाड़ी की गति शरीर की ऊष्मा के अनुसार समान गति से बढ़ती और कम होती है, और अंगुलियों में स्पर्श द्वारा नाड़ी का स्पन्दन शिथिल नहीं मालूम होता, तब समझना चाहिए कि नाड़ी बलवान है। जब नाड़ी की ऊष्मा ६७° से ६८° अंश तक रहती है, तब नाड़ी की गति एक मिनट में ७० से ७५ वा ८० बार होती है। इसके बाद शरीर की ऊष्मा जितनी बढ़ेगी नाड़ी की गति १० बार प्रति अंश (डिग्री) ऊष्मा के हिसाब से बढ़ती जायगी, शरीर की ऊष्मा जितनी कम होगी नाड़ी की गति १० बार प्रति अंश ऊष्मा के हिसाब से कम होती

जायगी। इसमें कभी अन्तर नहीं आवेगा। यदि इस हिसाब से नाड़ी न चले अथवा ज्वर के वेग के साथ १० बार प्रति अंश उष्मा के हिसाब से नाड़ी का वेग न बढ़े तो समझना चाहिये कि नाड़ी निर्बल है। ज्वर न होते हुये नाड़ी का वेग बढ़े तो समझना चाहिये कि रक्तचाप वृद्धि है अथवा द्रुत हृदरोग (टेकी-कार्डिया) है। परिश्रम और व्यायाम से भी बिना ज्वर के नाड़ी की गति बढ़ जाती है। शरीर की ऊष्मा $६७-५^{\circ}$ अंश से नीचे गिरते ही नाड़ी की गति भी नीचे गिरने लगती है। ऐसी हालत में नाड़ी निर्बल अथवा क्षीण कही जाती है। इस तरह ऊष्मा की उत्तरोत्तर कमी के साथ नाड़ी का गिरना न्यूनतम जीवनी शक्ति का द्योतक है।

स्वस्थ व्यक्ति की नाड़ी, श्वास तथा उष्मा नीचे लिखे अनुसार होना चाहिये—

नाड़ी—प्रति मिनट में ७० से ७५ बार
श्वास—” ” ” १५ से १८ ”

ऊष्मा एक मिनट थर्मामीटर लगाने पर ..

६८° अथवा ६७°

नाड़ी, श्वास और उष्मा का उपर्युक्त मापदंड स्वास्थ्य का प्रतीक है। इस मापदंड से नाड़ी, श्वास, ऊष्मा का न्यूनाधिक होना रुग्णावस्था का द्योतक है। यदि शरीर का तापमान बढ़कर ६४° अंश से १००° तक पहुँच जाय तो नाड़ी की गति भी लगभग १० बार प्रति अंश तापमान के हिसाब से ६५ तक पहुँच जायगी और श्वास की गति भी श्वास प्रति अंश (डिग्री) तापमान के हिसाब से १६ से २३ तक पहुँच जायगी। कहने का तात्पर्य यह कि शरीर का तापमान स्वाभाविक तापमान से एक अंश (डिग्री) बढ़ते ही स्वाभाविक अवस्था से श्वास दो बार और नाड़ी १० बार अधिक चलने लगेगी। आजकल शरीर का ताप तापमापक यंत्र (Thermo-

—शेषांश पृष्ठ ७६ पर।

नाड़ी परीक्षा तथा यूनानी वैद्यक

लेखक—वैद्यराज हकीम दलजीतसिंह आयुर्वेदीय विश्वकोषकार, लुनार।

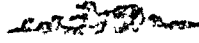

आयुर्वेद की भांति ही यूनानी वैद्यक में भी नाड़ी परीक्षा को बड़ा महत्व प्राप्त है। यूनानी वैद्यों (हकीमों) के मत से नाड़ी द्वारा न केवल हृदय एवं रक्त के रोगों (रक्त परिभ्रमण) की परीक्षा में सहायता मिलती है, अपितु पर्याप्त अभ्यास के पश्चात् केवल नाड़ी द्वारा ही अधिकांश रोगों की कैफियत मालूम की जा सकती है। कतिपय प्राचीन यूनानी वैद्यों के कथनानुसार तो नाड़ी, शरीर के समस्त रोग समूह एवं उनकी अप्रकृत दशाओं का ज्ञान कराती है तथा केवल नाड़ी द्वारा ही मानव शरीर की सभी दशाओं एवं परिवर्तनों का ज्ञान प्राप्त किया जा सकता है। इससे भी बढ़कर प्राचीन हकीमों विषयक वे विलक्षण आश्चर्यचकित करने वाले उपाख्यान एवं कथानक हैं जिसके अनुसार केवल नाड़ी परीक्षा द्वारा वे रोगी से किसी बात के पूछे बिना उसकी वर्तमान रोग दशा तथा रिष्टारिष्ट वा साध्यासाध्यत्व ही नहीं अपितु उसने क्या भोजन किया है—यह भी बतला दिया करते थे। यही कारण है कि जन साधारण का नाड़ी परीक्षा में इतना विश्वास देखा जाता है। यदि रोग का निदान बिना नाड़ी देखे किया जाय तो मानो उनका उसमें विश्वास नहीं होता। उनका यह विश्वास है कि वैद्य नाड़ी देखकर ही रोग का निदान कर लेता है और इस प्रकार नाड़ी देखकर जो रोग का निदान नहीं कर लेते उनमें उनका विश्वास नहीं होता। इसमें आयुर्वेदीय यूनानी चिकित्सा में वैद्य के लिये नाड़ी ज्ञान की आवश्यकता सुप्रमाणित है।

यूनानी मत से यहां नाड़ी-परीक्षा का संक्षेप में विवरण किया जा रहा है।

नब्ज^१—यूनानी वैद्यक में नब्ज रक्तवाहिनियों

^१ आयुर्वेद में इसे 'नाड़ी' अंग्रेजी में 'पल्स (Pulse)' कहते हैं।

(धमनियों) की उम गति का नाम है जो हृदय के आकुञ्चन प्रसारण में उत्पन्न होती है। उममें ये दो गतियां और दो विराम होते हैं। एक गति बाहर की ओर होती है जिसमें धमनी ऊपर की उठकर हाथ को (आघात) लगाती है। इसको प्रसारणीय गति (हर्कते इन्वेन्साती) कहते हैं। इसके बाद अति मृच्च अप्रत्यक्ष विराम (जिमको 'सुकून सुहीती' कहते हैं) होकर दूसरी गति का प्रारम्भ हो जाता है जिसमें नाड़ी ठोकर लगाने के उपरांत नीचे की ओर चली जाती है। इसको आकुचनीय गति ('हर्कते इन्कवाजी') कहते हैं। इसके अनन्तर भी एक सूक्ष्म सा विराम होता है जिमको सुकून मर्कजी—केन्द्रीय विराम कहते हैं। ततः पुनः नाड़ी की प्रसारणीय गति (हर्कते इन्वेन्साती) प्रारम्भ हो जाती है। परन्तु नाड़ी देखने से साधारणतया उसकी प्रसरणभूत गति (हर्कते इन्वेन्साती) और प्रान्तःस्थ विराम (सुकून सुहीती) ही प्रतीत वा अनुभूत होता है। ऐसे तो नाड़ी की गति शरीर की समस्त धमनियों में उत्पन्न होती है परन्तु कतिपय सुविधाओं के हेतु नाड़ी मणिवन्ध स्थित धमनी पर देखी जाती है। इसी हेतु यह नाड़ीभूत धमनी (शिर्यानुन्नब्ज) अथवा केवल नब्ज (नाड़ी के नाम से अभिधानित की जाती है। यदि किसी कारणवश मणिवन्ध वा कलाई स्थित नाड़ी देखने से विवशता हो तो उस अवस्था में कनपुटी (शङ्कर) या टखने की धमनियों पर नाड़ी परीक्षा की जा सकती है।

नाड़ी की परीक्षा विधि

रोगी को अपने सामने लिटाकर या बैठाकर इस प्रकार नाड़ी देखनी चाहिये कि रोगी का हाथ पट हो, अंगूठा आकाश की ओर और छोटी उंगली

(कनिष्ठा) पृथ्वी की ओर रहे। उसकी कोहनी किसी वस्तु का सहारा लिये न हो। इसके अतिरिक्त नाड़ी को दिखाते समय रोगी के हाथ में कोई वस्तु न हो, रोगी क्लान्ति, चिंता, क्रोध, अति प्रसन्नता वा भय से अभिभूत न हो तथा उदर पूर्ण भी न हो। चिकित्सक की उंगलियां अधिक उष्ण, शीत वा कर्कश न हों। नाड़ी चार उंगलियों या कमसे कम प्रथम तीन उंगलियों से इस प्रकार देखनी चाहिये कि अन्तिम वा छोटी उंगली (कनिष्ठा) रोगी के हाथ की ओर रहे तथा तीस, पैंतीस वा कम से कम बारह गति तक अवश्य देखनी चाहिये। इसके अतिरिक्त दोनों हाथ की नाड़ी देखनी चाहिये। दायें हाथ की दक्षिण हस्त से और बायें हाथ की वाम हस्त से। नाड़ी-परीक्षा के लिये उंगलियां नाड़ी के ऊपर न तो इतना दबाकर रखे कि उनके नीचे नाड़ी की गति दबकर सर्वथा बन्द हो जाय, न इतनी हल्की रखे कि नाड़ी गति का भली-भांति अनुभव न हो। नाड़ी की तीव्रता एवं मंदता, क्षीणता एवं बलवता तथा आघातों की संख्या ज्ञात करने के लिए नाड़ी को किंचित दबाकर पुनः ढीला छोड़ देना चाहिये।

नाड़ी के भेदोपभेद

प्राचीन यूनानी वैद्यक में नाड़ी के सम्यक् ज्ञान के निम्न इस विषय (जिन्से) का विवरण किया जाता है जिनसे नाड़ी की दशा का ठीक ठीक ज्ञान हो जाता है वे विषय (जिन्से) निम्न हैं—

(१) मिफदार नब्ज (नाड़ी का प्रमाण, आयतन—Volume)—इसमें नाड़ी के दैर्घ्य वा आयाम अर्थात् लंबाई (तूल—Length), विस्तार वा चौड़ाई (अर्ज—Breadth or the Greatest Diametre) और गांभीर्य वा गहराई (अमक—Depth) इन तीनों प्रमाणां—प्रमाणत्रय (अकतार सलासा) का समावेश होता है। इनमें से प्रत्येक माप को अरबी में 'कुतर' कहते हैं। यूनानी नाड़ी विज्ञान में प्रत्येक कुतर की ये तीन अवस्थायें

होती हैं—(१) सम वा प्रकृत (मोतदिल) और (२) विषम वा अप्रकृत। विषम के पुनः ये दो उपभेद होते हैं—(१) सम वा एतदाल से अधिक और (२) सम वा एतदाल से कम। अस्तु उपर्युक्त मापत्रय (अकतार सलासा) के विचार से इन तीनों अवस्थाओं के अनुसार नब्ज (नाड़ी) के ये नौ भेद होते हैं—

दैर्घ्य वा तूल के विचार से—(१) तवील (दीर्घ) अर्थात् प्रकृत से अधिक लम्बी अर्थात् जितना चाहिये उससे अधिक जिसका कारण गर्मी की अधिकता (२) कसीर (जुद) अर्थात् प्रकृत से कम लम्बी, जितना चाहिये उससे कम लम्बी जिसका कारण गर्मी की कमी है। (३) मोतदिल (सम वा प्रकृत) अर्थात् उतनी लम्बी जितनी चाहिये (न प्रकृत से अधिक और न कम लम्बी), जिसका कारण उष्णता का प्रकृतिस्थ होना है। अर्ज (विस्तार) के विचार से—(४) अरीज (विस्तीर्ण) अर्थात् जितनी चाहिये उससे अधिक चौड़ी जिसका कारण तरी (स्निग्धता) की अधिकता है, (५) जैयक (सकीर्ण) अर्थात् जितनी चाहिये उससे कम चौड़ी जिसका कारण तरी की कमी है, (६) मोतदिल (अर्थात् उतनी चौड़ी जितनी चाहिये—प्रकृत) जिसका कारण तरी वा स्निग्धता का प्रकृतिस्थ होना है। 'अमक (गांभीर्य) के विचार से—(७) मुशर्रिफ अर्थात् जितनी चाहिये उससे अधिक उठी वा उभरी हुई (उन्नत) जिसका कारण उष्णता की अधिकता है, (८) मुन-खखिज अर्थात् जितनी चाहिये उससे अधिक दबी हुई (नत, अवनत) जिसका कारण उष्णता की कमी है, (९) मोतदिल (अर्थात् उतनी उठी वा उभरी हुई जितनी चाहिये (प्रकृतोन्नत) जिसका कारण उष्णता का प्रकृतिस्थ होना है। इस प्रकार प्रत्येक कुतरो (माप) के ये ६ नौ भेद होते हैं। यदि नाड़ी तीनों कुतर (लम्बाई, चौड़ाई और गहराई) में सम वा प्रकृत से अधिक हो तो उसको 'नब्जे

अजीम' (स्थूल नाड़ी) तथा इसके विपरीत यदि तीनों कुतरों में सबसे कम हो तो उसे 'नब्जे लगीर' (सूक्ष्म नाड़ी) कहते हैं। इन नौ भेदों के योग से निम्न सारणी के अनुसार इसके कुल सत्ताईस प्रकार होते हैं। इसके भी दो भेद हैं। (१) दो कुतर के विचार से और (२) तीन कुतर के विचार से। इनमें दो कुतरों के लेने की विधि को 'सनाई' कहते हैं जिसकी रीति यह है कि लम्बाई की तीन प्रकारों को चौड़ाई की तीन प्रकारों के साथ लेवे तो नौ होंगी, पुनः लम्बाई की तीनों प्रकारों को गहराई की तीनों प्रकार के साथ लेवे, यह भी नौ होंगी, पुनः चौड़ाई की तीनों प्रकारों को गहराई की तीनों प्रकारों के साथ लेवे यह भी नौ होंगी। इस

प्रकार यह सब मिलकर सत्ताईस हुईं जो निम्न सारणी द्वारा व्यक्त की गई हैं।

नकशा सनाई

त	त	त	क	क	क	मो.	मो.	मो.
अ	ज	भा	अ	ज	मां	अ	ज	मो.
त	त	त	क	क	क	मो.	मो.	मो.
मुश.	मुन.	मो.	मुश.	मुन.	मो.	मुश.	मुन.	मो.
अ	अ.	अ.	ज.	ज.	ज.	मो.	मो.	मो.
मुश.	मुन.	मो.	मुश.	मुन.	मो.	मुश.	मुन.	मो.

तीन कुतर के लेने की रीति जिसे मलामी कहते हैं, यह है कि दो प्रकारों को एक ही रखें और तीसरी प्रकार बदलती रहे। सारणी निम्न है।

नकशा सलासी

त.	त.	त.	त.	त.	त.	त.	त.	त.
अ.	अ.	अ.	ज.	ज.	ज.	मो.	मो.	मो.
मुश.	मुन.	मो.	मुश.	मुन.	मो.	मुश.	मुन.	मो.
क.	क.	क.	क.	क.	क.	क.	क.	क.
अ.	अ.	अ.	ज.	ज.	ज.	मो.	मो.	मो.
मुश.	मुन.	मो.	मुश.	मुन.	मो.	मुश.	मुन.	मो.
मो.	मो.	मो.	मो.	मो.	मो.	मो.	मो.	मो.
अ.	अ.	अ.	ज.	ज.	ज.	मो.	मो.	मो.
मुश.	मुन.	मो.	मुश.	मुन.	मो.	मुश.	मुन.	मो.

संकेताक्षर विवरण

त=तवील (दीर्घ), अ=अरीज (विस्तीर्ण), क=कसीर (जुद्र), मो=मोतदिल (सम) ज=जैयक (संकीर्ण), मुश=मुशरिफ (उन्नत), मुन=मुनखफिज (अवनत)।

(२) करये नब्ज (नाड्यघात)—इससे नाड़ी की ठोकर अभिप्रेत है। इससे नाड़ी निर्बल है वा बलवती, यह जाना जाता है। यह भी तीन प्रकार की

होती है—(१) इसमें नाड़ी बलपूर्वक ठोकर लगाती है और उंगलियों में घुसती हुई सी प्रतीत होती है। इसको 'नब्ज कवी' (बलवती नाड़ी) कहते हैं। यह

हृदय की पुष्टि की द्योतक होती है। (२) इसके विपरीत अस्यन्त निर्वल ठोकर लगाती है और कठि-
नता पूर्वक अनुभव की जा सकती है। इसको 'नञ्ज
जर्डफ' (दुर्बल नाड़ी) कहते हैं। यह हृदय की दुर्ब-
लता की द्योतक होती है। (३) इसमें नाड़ी का
आघात न तो अधिक बलवान् होता है और न
निर्वल, अपितु मध्यम अवस्था का होता है। इसको
'नञ्ज मोतदिल' (प्रकृत नाड़ी) कहते हैं। यह हृदय
के प्रकृतिस्थ होने की द्योतक होती है। कभी-कभी
प्रमाण के विचार से नाड़ी 'अजीम' (स्थूल) होती है
किन्तु बलवती नहीं होती। इसके विपरीत कभी-कभी
नाड़ी प्रमाण के विचार से 'सगीर' (सूक्ष्म) होती है।
किन्तु इसके आघात में बलानुभूति पाई जाती है।

(३) जमानए हरकते नञ्ज (नाड़ी की गति व चाल
का समय)—यदि नाड़ी नियत कालावधि में अपनी
चाल व गति पूरी करती है तो उसे 'मोतदिल'
(प्रकृत, normal) कहते हैं। यदि नियत काला-
वधि (स्वाभाविक काल) से पूर्व अथवा उससे जल्दी
पूरा कर लेती है तो उसे 'सरीअ' (द्रुत वा द्रुतगा-
गामिनी, Quick) कहते हैं। इसके विपरीत यदि
वह देर से पूरा करती है तो उसे बती (मन्द व मन्द-
गामिनी, विलंबित, Slow) कहते हैं। उदाहरणतः
साधारणतया एक मिनट में स्वभावतः एक युवा
पुरुष की नाड़ी ७० से ७५ बार गति करती है।
यदि इससे कम बार, जैसे चालीस, पचास या साठ
बार गति करे तो 'बती' (मन्दगामिनी) कहलायेगी।
यदि इससे अधिक बार जैसे नब्बे या सौ बार गति
करे तो वह 'सरीअ' कहलायेगी। सरीअ (द्रुतगा-
मिनी) शरीरोष्मा की अधिकता और बती शरीरोष्मा
की न्यूनता को परिलक्षित करती है।

(४) किवामे नञ्ज (संघृति अर्थात् नाड़ी की मृदुता
और कठिनता)—यदि नाड़ी उंगलियों के नीचे
टटोलने पर कठिन प्रतीत हो और दवाने पर सर-
लता से न दब सके तो 'सलिव' (कठिन, दृढ़) कह-
लाती है। इसके विपरीत यदि वह मृदु प्रतीत हो

और सरलता से दब जाय तो 'लैयिन' 'वालैयिन'
(कोमल वा मृदु) कहलाती है। यदि न बहुत कठोर
हो और न मृदु हो तो 'मोतदिल' (प्रकृत) व 'मुत-
वस्सित' (मध्यम) कहलाती है। सलिव शारीरिक
रूक्षता और लैयिन शारीरिक स्निग्धता को परि-
लक्षित करती है। मोतदिल में रूक्षता (खुरकी) और
स्निग्धता (तरी) मध्यम होती है।

(५) जमानए सकृने नञ्ज (नाड़ी के ठहरने का
समय)—इसमें नाड़ी का विरामकाल (विलयावस्था,
वक्फा) देखा जाता है। यदि नाड़ी उंगलियों पर
लगकर तुरन्त अलग हो जावे अर्थात् विरामकाल
(वक्फा) स्वाभाविक से कम हो तो नाड़ी "मुतवा-
तिर" कहलाती है। इसके विपरीत यदि विराम प्रकृत
से अधिक हो तो नाड़ी 'मुतफावुत' कहलाती है।
यदि विराम न प्रकृत अवधि से अधिक हो और न
कम तो नाड़ी विरामकाल के विचारानुसार "मुत-
वस्सित" वा "मोतदिल" कहलाती है। इसमें भी
नाड़ी की संख्या प्रति मिनट न्यूनाधिक हो जाती
है। परन्तु उक्त अवस्था में संख्याधिक्य का कारण
नाड़ी की गति की तीव्रता वा मंदता नहीं होता,
अपितु नाड़ी की विलयावस्था (विराम) की न्यूना-
धिकता हुआ करता है। इसका पता निरन्तर के अनु-
भव एवं अभ्यास द्वारा चल सकता है।

(६) मलमसे नञ्ज (नाड़ी का स्पर्श)—इससे नाड़ी
की सर्दी और गर्मी देखी जाती है। यदि नाड़ी को
स्पर्श करने से उष्ण प्रतीत हो तो वह 'हार' (उष्ण)
और यदि शीतल प्रतीत हो तो 'वारिद' (शीतल)
और यदि न उष्ण हो और न शीत तो नाड़ी स्पर्श
के विचार से "मोतदिल" (प्रकृत) कहलाती है। हार
नाड़ी गर्मी की अधिकता, वारिद नाड़ी शीत की
अधिकता और मोतदिल इन दोनों की प्रकृतावस्था
की सूचक होती है।

(७) मिकदार रतबते नञ्ज (नाड़ीगत द्रव का प्रमाण)
इसमें नाड़ीगत द्रव अर्थात् शोणित और रूह (ओज)
आदि की न्यूनाधिकता देखी जाती है। यदि द्रव

अधिक हो तो नाड़ी “मुमृतली”—(रक्तादि से पूर्ण, रक्त संभृत) यदि कम हो तो ‘खाली’ (रिक्त) और यदि न अधिक हो न कम अर्थात् प्रकृत हो तो द्रव के विचारानुसार ‘मोतदिल’ या ‘मुतवस्सित’ (प्रकृत वा मध्यम) कहलाती है। मुमृतली रक्त और रूह की अधिकता और खाली इनकी न्यूनता वा कभी को परिलक्षित करती है। रक्त संभृत नाड़ी (नब्ज मुमृतली) के साथ बहुधा नाड़ी कोमल वा मृदु (लघिन) भी हो जाती है, क्योंकि उसके अभ्यन्तरगत द्रव उसकी दीवाल व्याप्त हो जाता है।

(८) इस्तवाड व इस्तिलाफे नब्ज (नाड़ी की दशा) अर्थात् नाड़ी के आघातो (टोकरों) का सदैव एक समान रहना अथवा एक आघात का दूसरे आघात से भिन्न होना। यदि नाड़ी के समस्त आघात (नब्जा) एक ही प्रकार से समान दर्जे के साथ उंगलियों को प्रतीत होते रहे तो ‘नब्ज मुस्तवी’ (सम नाड़ी) और यदि उसके विपरीत एक आघात दूसरे से भिन्न होता रहे तो ‘नब्ज मुख्तलिफ’ (विपम नाड़ी) कहलाती है।

(९) इन्तेजाम व अदम इन्तेजाने नब्ज (नाड़ी की यति वा यतिभंग—तालभिन्नता)—वस्तुतः यह प्रकार आठवीं प्रकार के अधीन होती है। क्योंकि इसमें यदि नाड़ी मुख्तलिफ (विपम) हो तो इसका इन्तेजाम व अदम इन्तेजाम (यति व यतिभंग—तालभिन्नता) देखा जाता है। जैसे—यदि नाड़ी मुख्तलिफ है और इसके विभिन्न आघातो से आदि से लेकर अन्त तक एक विशेष प्रकार का प्रवन्ध पाया जाता है अर्थात् यदि प्रथम आघात कोमल है द्वितीय आघात कठिन अथवा कतिपय आघात कोमल है और एक वा दो वा अधिक आघातों कठोर होकर पुनः उतने ही आघात कोमल होते हैं तथा समस्त आघातो से एक ही प्रवन्ध स्थिर रहता है तो इस प्रकार की नाड़ी को “नब्ज मुख्तलिफ मुन्तजम” कहते हैं। इसके विपरीत यदि प्रत्येक आघात प्रथम प्रकार के आघात से भिन्न हो अथवा कुछ किसी प्रकार के पाये जाय और कुछ किसी

प्रकार के जिनमें परस्पर किसी प्रकार का प्रवन्ध न पाया जाय तो इस प्रकार की नाड़ी को “नब्ज मुख्तलिफ गैरमुन्तजम” कहते हैं।

(१०) वजने नब्ज (तौलनिक नाड़ी)—इसमें विविध नाड़ियों में परस्पर तुलना करके देखा जाता है। यदि नाड़ी प्रान्तीय और केन्द्रिय विरामकाल तथा आकुञ्चन एवं प्रसारण काल और ऋतु एवं आयु आदिक विचार से प्राकृत अवस्था में हो तो उसे ‘हसनुल्बजन’ वा ‘जैयदुल्बजन’ और यदि इसके विपरीत प्रकृत अवस्था में न हो अर्थात् वैकृत हो तो उसे ‘सीउल्बजन’ वा ‘रदीउल्बजन’ कहते हैं। वैकृत नाड़ी (सीउल्बजन) के पुनः ये तीन उपभेद होते हैं—(१) यदि बालको की नाड़ी युवाओं की तरह या युवाओं की बालको की व वृद्धों की तरह अथवा वृद्धों की युवाओं की तरह चलने लगे तो उसे ‘मुजाविजुल्बजन’ कहते हैं। यदि बालकों की नाड़ी वृद्धों की तरह अथवा वृद्धों की बालको के समान हो तो उसे ‘मुबाइनुल्बजन’ कहते हैं। यदि नाड़ी का वजन (तौल) सर्वथा खराब हो जाय और किसी आयु की नाड़ी के समान न रहे तो उसको ‘खारि-जुल्बजन’ कहते हैं।

स्वस्थ की नाड़ी

स्वस्थ नाड़ी उपर्युक्त समस्त भेदों (अजनास) में समावस्था में (प्रकृतिस्थ, प्रकृत) होती है। अस्तु, मध्यम वर्गीय प्रकृत युवा पुरुष की नाड़ी स्वस्थ अवस्था में प्रमाण के विचार से मापत्रय (अकतार सलासा—लम्बाई, चौड़ाई और गहराई) में मोतदिल (प्रकृत), नैर्बल्य एवं बलवत्ता के विचार से प्रकृत वा किञ्चित बलवती, गतिकाल, विरामकाल, सहंति अर्थात् मृदुता एवं कठोरता (किवाम) और स्पर्श (उष्ण-शीत-मल्मस) के विचार से भी प्रकृत, नाड़ी गत द्रव के प्रमाण के विचार से प्रकृत व किञ्चित् स्रोतोपूर्ण (मुमृतली) होती है। इसके समस्त आघात नियमित और शक्ति में एक समान होते हैं वह मुस्तवी होती है। वजन के विचार से भी वह हस-

नुल वजन (जैयदुल वजन) होती है। इसका प्रसारण न सहसा होता है न मन्दगति से, अपितु यह समरूप से प्रसारित होती है। इसका आकुंचन क्रमिक होता है किन्तु शिथिल नहीं होता। यह एक मिनट में ७२ वार गति करती है।

स्वास्थ्य की नाड़ी की स्वाभाविक विभिन्नताये

विभिन्न व्यक्तियों की प्रकृतिभूत समता व प्रकृति (एतदाल मिजाजी) के भिन्न भिन्न होने के कारण प्रकृत अवस्था में भी उनकी नाड़ी में न्यूनाधिक भिन्नता पाई जाती है। अस्तु, रक्त एवं वात प्रकृति के व्यक्तियों की नाड़ी सौदा एवं कफ प्रकृति के व्यक्तियों की अपेक्षया द्रुतगामिनी होती है। उष्ण प्रकृति के व्यक्तियों की नाड़ी स्थूल एवं शीघ्रगामिनी होती है। शीत प्रकृति वालों की नाड़ी मृदु और रूक्ष प्रकृति वालों की कठिन होती है। बालक, वृद्ध तथा स्त्रियों की नाड़ी एक दूसरे से भिन्न हुआ करती है। अस्तु, आयु के अनुसार नाड़ी की संख्या प्रतिमिनट निम्न लिखित तालिका के अनुसार हुआ करती है।

जन्म के समय	१४० से १५०	वार तक
एक वर्ष की आयु तक	१२० से १३०	” ”
एक से तीन वर्ष की आयु तक	१०० ” १२०	” ”
तीन से सात ” ” ”	६० ” १००	” ”
सात से बारह ” ” ”	८० ” ६०	” ”
चौदह से इक्कीस ” ” ”	७५ ” ८०	” ”
इक्कीस से पैंसठ ” ” ”	७० ” ७५	” ”
बुढ़ापे में	७५ ” ८०	” ”

सात वर्ष की आयु तक बालक एवं बालिका की नाड़ी में कोई अन्तर नहीं होता। किन्तु इसके बाद स्त्रियों की नाड़ी पुरुषों की अपेक्षया क्षीण एवं द्रुतगामिनी (सरीअ) होती जाती है तथा यौवन के आरम्भ तक पुरुषों की नाड़ी की अपेक्षया ६ से १४ वार तक अधिक हो जाती है। अस्तु स्त्रियों में यौवनारम्भ अर्थात् चौदह से इक्कीस वर्ष तक की आयु में नाड़ी की गति प्रति मिनट १०१ वार, युवा-

काल में ८५ वार और वृद्धावस्था में ८० वार तक चलती है। इसके अतिरिक्त पुरुषों की नाड़ी की अपेक्षया बालकों की नाड़ी शीघ्रगामिनी (सरीअ) और अल्प विराम कालिक (मुतवातिर), स्त्रियों की नाड़ी द्रुतगामिनी, दुर्बल एवं सूक्ष्म (सगीर) और वृद्धों की नाड़ी अधिक विराम-कालिक (मुतफावुत), दुर्बल एवं सूक्ष्म हुआ करती है। दुर्बलो की नाड़ी स्थूल, मन्दगामिनी तथा कठोर यदि दुर्बलता अत्यधिक हो तो (मुतवातिर), भारी भरकम एवं स्थूल व्यक्तियों की नाड़ी सूक्ष्म एवं दुर्बल हुआ करती है।

स्त्रियों में ऋतुकाल एवं रजोनिवृत्ति काल में नाड़ी द्रुतगामिनी और अनियंत्रित (गैर मुन्तजम) हुआ करती है। इसी प्रकार गर्भवती की नाड़ी प्रथम बलवती तथा गर्भ के अन्तिम काल में दुर्बल एवं मन्दगामिनी हो जाती है।

प्रत्येक प्रकार के व्यायाम एवं आयास-प्रयास और दौड़ने आदि के उपरांत नाड़ी किंचित् शीघ्रगामिनी हो जाती है। किन्तु थकान एवं निद्रा के प्रारम्भिक काल में नाड़ी मन्दगामिनी एवं सूक्ष्म होती है। गंभीर निद्रा में नाड़ी-अल्पविराम कालिक (मुतवातिर) हो जाती है, किन्तु उस समय जबकि पाचन पूर्ण न हुआ हो। जब पाचन पूर्ण हो जाता है तब नाड़ी स्थूल, शिथिल एवं अधिक विराम कालिक (मुतफावुत) होती है।

खरीफ और रबी की ऋतु में नाड़ी बलवती एवं स्थूल, ग्रीष्मकाल में सूक्ष्म, दुर्बल, शीघ्रगामिनी एवं अल्पविरामकालिक (मुतवातिर) होती है। शरद ऋतु में सूक्ष्म, दुर्बल एवं मन्दगामिनी होती है। प्रातःकाल नाड़ी शीघ्रगामी होती है किन्तु जैसे जैसे दिन चढ़ता है मन्दगामिनी होती जाती है। इसी प्रकार भोजनोपरांत नाड़ी बलवती एवं रक्तसंभृत (मुम्तली) तथा लुधाकाल में दुर्बल एवं रिक्त हो जाती है। यदि उष्ण आहार सेवन किये जायें तो नाड़ी शीघ्रगामी तथा शीत आहार सेवन किये जायें तो मन्दगामी हो जाती है। उद्वेग, क्रोध

एवं हर्पोल्लास की अवस्था में नाड़ी शीघ्रगामी एवं रज्जु हो जाती है, किन्तु भय एवं निराश काल में नाड़ी मंदगामी एवं दुर्बल लेटे हुये होने की अपेक्षया वैठे हुये और वैठे हुये होने की अपेक्षया खड़े होने की दशा में नाड़ी शीघ्रगामी हो जाती है। सुतरां नाड़ी की चाल प्रति मिनिट लगभग आठ वार अधिक हो जाती है।

समिश्र नाड़ी (सुरक्षत्र नब्ज) भेद (नाड़ी की भिल्ली हुई प्रकारे)—कृतिपय विशिष्ट प्रकार की नाड़ियों को विशेष संज्ञाओं द्वारा अभिधानित किया गया है। इनको 'नब्ज सुरक्षत्र' (संमिश्र नाड़ी) कहते हैं।

संमिश्र नाड़ी (नब्ज सुरक्षत्र) के विविध भेदों का उल्लेख नीचे किया जाता है—

नब्ज मिन्शारी (आरावत् नाड़ी)—अरवी में मिन्शार का अर्थ आरा है। इस प्रकार की नाड़ी की गतियां आरे के समान होती हैं, अतएव इसको उक्त नाम से अभिधानित किया गया है। यह द्रुतगामी, अल्प विराम कालिक (सुतवातिर), कठिन और सुख्तलिफुल् अज्जाड होती है अर्थात् इसके कुछ अवयव उन्नत होते हैं, कुछ नत, कुछ प्रथम गति करते हैं, कुछ तदनन्तर, कुछ कठिन होते हैं, कुछ मृदु। इस प्रकार की नाड़ी बहुधा उस समय प्रगट होती है जब रोग जनक दोष का पाक पूर्णतया न हुआ हो अथवा अवयव में विकार उत्पन्न हो गया हो।

नब्ज मौजी (तरंगित नाड़ी)—उस नाड़ी को कहते हैं जिससे मौज या लहर (तरंग) के समान गति होती है। यह वस्तुतः मिन्शारी ही के सदृश होती है परन्तु इस प्रकार में धमनी में मृदुता होती है, अतएव गति पूर्णतया कठोर नहीं होती। अङ्गरेजी में इसको वॉटर हैमर पल्स (Water-hammer pulse) कहते हैं। इस प्रकार की नाड़ी उस समय होती है जब रोगजनक दोष प्रभूत प्रमाण में हों, किन्तु रोगी की शक्ति क्षीण हो गई हो।

नब्ज दूदी (कृमिवत् नाड़ी, दूद=कृमि)—इसकी गति कृमि के समान होती है। इस प्रकार की नाड़ी तरङ्गित (मौजी) नाड़ी से सादृश्य रखती है, किन्तु माप में सूक्ष्म, मन्दगामी एवं अल्पविरामकालिक (सुतवातिर) हुआ करती है।

नब्ज नम्ली (नमल-चींटी)—इसकी गति अत्यन्त निर्वल एवं चींटी के समान होती है। यह दूदी (कृमिवत् नाड़ी) के समान होती है, किन्तु उससे अधिक सूक्ष्म, अल्पविराम कालिक (सुतवातिर) एवं दुर्बल होती है।

नब्ज जनवल्फार (जन्व=पुच्छ वा टुम; फार=मूपक वा चूहा—चूहे की टुम की सी नाड़ी, मूपक पुच्छाकार नाड़ी)—इस प्रकार की नाड़ी एक ओर से मोटी और दूसरी ओर से महीन होती है। यदि यह प्रथम मोटी और फिर महीन हो तो उसको 'जन्व सुतराजेअ तामुरुजूअ' और उसके विपरीत यदि प्रथम महीन और पीछे मोटी हो तो उसको 'जन्व सुतराजेअ नाकिसुरुजूअ' कहते हैं। यदि यह नाड़ी अपने प्रथम प्रमाण (सिकदार) पर आने में अधिक विलम्ब लगाये तो उसे 'जन्व सुतराजेअ जायदुरुजूअ' कहते हैं। यदि नब्ज जन्व सुतराजेअ तामुरुजूअ एक ही हालत पर गति करती रहे तो उसको 'फारी सावित' कहते हैं और यदि यह (नब्ज जनवल्फार) अन्ततोगत्वा अल्पकाल के लिये विलकुल ही प्रतीत न हो (लुप्त हो जाय) तो उसको 'जन्व मुनूकजी' कहते हैं। इस प्रकार की नाड़ी रोगजनक दोष के अत्यन्त दुष्ट (रदी) होने तथा रोगी की शक्ति क्षीण होने को परिलक्षित करती है।

नब्ज मितरकी (मितरक=हथौड़ा)—इस प्रकार की नाड़ी हथौड़े के समान गति करती है अर्थात् जिस प्रकार हथौड़े को मुक्त हस्त वा ढीले हाथ से निहाई पर मारे तो उसके एक आघात के उपरांत स्वयमेव दूसरा आघात भी निहाई पर जा पड़ता

है, उसी प्रकार इस प्रकार की नाड़ी में भी प्रथम आघात के उपरांत नाड़ी के पूर्ण आकुंचन से पूर्व एक और सूक्ष्म सी ठोकर की प्रतीति होती है। अतएव इसको कभी कभी 'नञ्ज जुल् कर्त्तैन' भी कहते हैं।

नञ्ज बुल्फिरत (फिरत = ठहरना)—इस प्रकार की नाड़ी चलते चलते थोड़ी देर के लिये रुक जाती है। ऐसी नाड़ी हृदय की दुर्बलता या भारी काम वा चिन्ता की सूचक होती है।

नञ्ज वाके फिल्वस्त—इस प्रकार की नाड़ी में विलयावस्था अर्थात् विराम (सुकून) के समय भी गति प्रतीति होती है।

विभिन्न रोगों में नाड़ी की गति

विभिन्न रोगों में नाड़ी के भीतर भी विभिन्न प्रकार के परिवर्तन प्रगट हो जाते हैं। नीचे उनका विवरण दिया जाता है—

शोथ (सूजन) गत नाड़ी—उष्ण रक्तज शोथ (फलगमूवी) में नाड़ी कठिन, सूक्ष्म, स्वल्पस्थायी (मुतवातिर) और शीघ्रगामी होती है तथा उसमें किंचित् आरावत् गति भी पाई जाती है। परन्तु शोथारंभ में नाड़ी स्थूल, बलवती, शीघ्रगामिनी, स्वल्प-काल स्थायी तथा अधिक कठोर होती है तथा उसमें आरावत् गति भी अत्यल्प वा विलकुल नहीं पाई जाती। शोथ पुराना होने पर नाड़ी आरावत् और दुर्बल हो जाती है। यदि उष्ण शोथ सौदावी कठिन शोथ में परिणत हो जाय तो नाड़ी अधिक कठिन एवं क्षीण हो जाती है। पर यदि शोथ विलीनोन्मुख हो तो नाड़ी क्रमशः अपनी स्वाभाविक दशा पर आ जाती है। यदि उष्ण शोथ किसी मांसल अवयव में हो तो नाड़ी अति सूक्ष्म, कठिन और आरावत् नहीं होती। पर यदि शोथ किसी नाड़ी बहुल (असवी) अवयव में हो तो नाड़ी अधिक आरावत्, सूक्ष्म एवं कठिन होती है तथा उसमें एक प्रकार का कम्पन भी पाया जाता है। यदि शोथ किसी ऐसे अवयव में हो जिसमें सिराओं का

बाहुल्य हो तो नाड़ी में कठिनता अल्प और मृदुता अधिक पाई जाती है जिससे नाड़ी किंचित् स्थूल हो जाती है तथा उसकी आरावत् गति भी कम हो जाती है। यदि उष्ण शोथ किसी धमनी-बहुल अवयव में हो तो नाड़ी स्थूल एवं अनियंत्रित विषम (नञ्ज मुखलिफ गैर मुन्तजम) हो जाती है।

पित्तज उष्ण शोथ (हुमूर-विमर्ष) में नाड़ी अत्यधिक शीघ्रगामिनी या अल्पस्थायी (मुतवातिर) होती है तथा उसमें काठिन्य एवं आरावत् गति भी अधिक पाई जाती है।

कफज शीतल शोथ में नाड़ी मंदगामिनी, सूक्ष्म, अधिक स्थायी (मुतफावुत) होती है किन्तु काठिन्य एवं गतिभिन्नता अधिक नहीं होती।

सौदावी शीतल शोथ में नाड़ी क्षीण, कठिन, स्वभाव से अधिक ठहरने वाली (मुतफावुत) होती है तथा उसमें आरावत् गति का बाहुल्य होता है।

वात एवं शिरो-रोगों (मस्तिष्क एवं वातसंस्थान के रोगों) की नाड़ी—सरसाम (सन्निपात भेद) और वरसाम (महाप्राचीरा पेशीशोथ) में नाड़ी कठिन, प्रकृतकाल से कम ठहरने वाली (मुतवातिर), बलवती और अनियंत्रित होती है। नाड़ी के ऊपर हाथ रखने से ऐसा प्रतीत होता है कि वह अपने स्थान से हटकर दूसरे स्थान में चली जायगी। यदि रोगजनक दोष पित्तभूत हो तो नाड़ी में कम्पन पाया जाता है। यदि कफभूत हो तो नाड़ी में काठिन्य कम होता है। प्रायः शिरःशूल के भेदों में नाड़ी साधारणतः मृदु, शीघ्रगामी और दुर्बल हुआ करती है।

विस्मृति एवं सन्यास (सुवात) रोग पीडितों की नाड़ी स्थूल, दुर्बल, मृदु, मन्दगामी, प्रकृत से अधिक काल ठहरने वाली (मुतफावुत), विषम और तरङ्गवत् (मौजी) होती है। यदा कदा ऐसे रोगियों में हथौड़े के प्रकार की नाड़ी (मित्त्की) भी पाई जाती है। स्तम्भ रोग पीडित रोगियों की नाड़ी भी

इसी प्रकार की होती है, पर अधिक बलवती एवं कठिन होती है और स्पर्श करने से उष्ण प्रतीत होती है।

अपस्मार एवं संन्यास (सक्ता) के आरम्भ में नाड़ी तनी हुई होती है। किन्तु रोग की तीव्रता में सूक्ष्म, दुर्बल, मन्दगामी, प्रकृत से अधिक काल ठहरने वाली (मुतफावुत) और कठिन हो जाती है। तदनन्तर अल्पस्थायी (मुतवातिर) तथा अन्त में रुधिरपूर्ण और फिर अत्यन्त दुर्बल चींटी के समान (नमली) हो जाती है।

जल-मस्तिष्क तथा मस्तिष्क के ऊपर किसी प्रकार का दबाव पड़ने से नाड़ी प्रकृत से अधिक काल ठहरने वाली (मुतफावुत), रुधिर पूर्ण एवं कठिन होती है।

वात विकृति (सूएमिजाज असवी) तथा अप-तन्त्रक से नाड़ी द्रुतगामिनी, प्रकृत से अधिक काल ठहरने वाली (मुतफावुत) तथा अनियंत्रित विषय (मुखल्लिफ गैर मुन्तजम) होती है।

आक्षेप में तीव्र आकुंचन के कारण नाड़ी में कम्पन पाया जाता है तथा नाड़ी स्थूल, बलवती और आरावत् नाड़ी के सदृश होती है।

अंगघात एवं पक्षवध में नाड़ी सूक्ष्म, दुर्बल एवं कठिन होती है, किन्तु रोग की तीव्रता में वह मन्दगामी तथा प्रकृत से अधिक समय ठहरने वाली और अन्ततोगत्वा स्वल्पकाल स्थायिनी (मुतवातिर) हो जाती है।

श्वासोच्छ्वाससंस्थानगत रोगनाड़ी

रोहिणी (जुवहा) अथवा उष्ण स्वरयन्त्र शोथ में नाड़ी तनी हुई, कठिन, सूक्ष्म, अल्पकाल स्थायी (मुतवातिर) और आरावत् (मिन्शारी) होती है विशेषकर जब शोथ स्वरयन्त्र के वातावयव (आजाए असवी) में हो। यदि शोथ कण्ठ और स्वरयन्त्र के मांसल भाग में हो तो नाड़ी स्थूल और तरङ्गवत् (मौजी) होती है। यदि चकत रोग में नाड़ी मृदु हो जाय तथा उसकी तरङ्गवत् गति में भी वृद्धि हो

जाय तो यह इस बात की सूचक है कि रोगी फुफ्फुस शोथ से आक्रान्त हो जायगा। यदि नाड़ी में काठिन्य, तरङ्गवत्गति और तनाव की वृद्धि होजाय तो आक्षेपोत्पत्ति का भय हुआ करता है। यदि नाड़ी सूक्ष्म एवं प्रकृत से अधिक काल स्थायी (मुतफावुत) होकर चींटी के गति के समान (नमली) हो जाय तो रोगी की मृत्यु की आशंका हुआ करती है।

दुःसाध्य तमक श्वास (इन्तेलावुन्नफस-Orthopnea) में नाड़ी साधारणतः अनियंत्रित विषम (मुखल्लिफ गैर मुन्तजम) प्रकार की होती है। पर कभी कभी सूक्ष्म एवं दुर्बल अथवा तद्विपरीत स्थूल, बलवती, एवं अल्पकालस्थायी व अधिककालस्थायी (मुतफावुत) भी हुआ करती है।

फुफ्फुसशोथ (जातुरिया) में नाड़ी स्थूल, दुर्बल, मृदु, रक्तादिपूर्ण, मन्दगामिनी, अधिक काल स्थायिनी किंचित् विषम एवं तरङ्गवत् (मौजी) हुआ करती है। कभी कभी अल्पकाल स्थायी (मुतवातिर), द्रुतगामी और हथौड़ेवत् (भितरकी) भी होजाती है विशेषकर जब फुफ्फुसशोथ के साथ तीव्र ज्वर भी हो।

पार्श्वशूल में नाड़ी कठिन, अधिक काल स्थायिनी तथा आरावत् (मिन्शारी) होती है। यदि ज्वर तीव्र हो तो नाड़ी द्रुतगामी अल्पकाल स्थायी (मुतवातिर) और स्थूल होती है। यदि नाड़ी अधिक अल्पकाल स्थायिनी (मुतवातिर) हो जाय तो रोगी के फुफ्फुस शोथ, मूर्च्छा व हृत्स्पन्दन (धडकन) से आक्रान्त हो जाने का भय है। यदि अल्पविरामत्व (तवातुर) कम हो जाय और नाड़ी मन्दगामिनी होने लगे तो इससे रोगी के संन्यास (सुवात) एवं (सक्ता) व सन्निपात भेद (सरसाम) से आक्रान्त हो जाने का भय हुआ करता है। यदि नाड़ी की तरङ्गवत्गति अत्यन्त सूक्ष्म (खफीफ) हो तो रोगी को शीघ्र आरोग्य प्राप्ति को परिलक्षित करती है। किन्तु यदि नाड़ी अत्यधिक रुधिरपूर्ण होती है तो रोगी की मृत्यु की आशंका

को प्रगट करती है। यदि तरङ्गित गति की अधिकता के साथ उसमें दौर्बल्य भी अधिक पाया जाय तो रोगी के काल कवलित हो जाने का भय हुआ करता है।

जब फुफ्फुस शोथ व पार्श्वशूल के शोथ में पूय पडने लगता है अथवा वह उरःक्षत (सिल रियवी) में परिणत होने लगते हैं तब नाड़ी अनियन्त्रित विषम (मुखतलिफ गैर मुन्तजम) हो जाती है और जब पूय का निर्माण पूर्ण हो चुकता है तब नाड़ी विस्तीर्ण, दुर्बल एवं दीर्घकालस्थायिनी (मुतफावुत) हो जाती है।

उरःक्षत में प्रारम्भ में नाड़ी सूक्ष्म, शीघ्रगामी, दुर्बल, कठिन और अल्पविरामकालीन (मुतवातिर) हुआ करती है। किन्तु तृतीयक कक्षा में पहुँचकर नाड़ी अल्पविरामकालीन होने के स्थान में दीर्घविरामकालीन (मुतफावुत) हो जाती है। यदाकदा नाड़ी जंबुल्फार (मूषिकालाङ्गूलाकार) प्रकार की होती है।

रक्त सस्थानगत रोगों की नाड़ी—रक्तपरिभ्रमण-वरोध, महाधमनी विस्फार तथा कतिपय अन्यान्य हृद्रोगों में नाड़ी अनियन्त्रित विषम हुआ करती है। रक्त-संचय में नाड़ी रक्तपूर्ण एवं स्थूल हुआ करती है। तद्विपरीत रक्ताल्पता की दशा में नाड़ी रिक्त, शीघ्रगामी एवं सूक्ष्म होती है। धमनी काठिन्य की दशा में नाड़ी कठिन, मन्दगामी, सूक्ष्म और तरंगित, (मौजी) प्रकार की होती है। महाधमनी के कपाटों के रोग में नाड़ी के भीतर कम्पन पाया जाता है। हृत्कपाट के रोगों में नाड़ी अनियन्त्रित विषम, दुर्बल एवं अल्पविरामयुक्त (मुतवातिर) या कभी कभी दीर्घविरामयुक्त (मुतफावुत) हुआ करती है। हृत्स्फुरण एवं हृत्स्पन्दन की दशा में नाड़ी द्रुतगामी, अनियन्त्रित और कभी कभी अल्पविरामकालीन (मुतवातिर) हुआ करती है। हृदयदौर्बल्य की दशा में विशेषकर जब हृदय की दीवाल ढीली होकर फैल गई हो तब नाड़ी कठिन, पूर्ण और अल्पविरामकालीय हो जाती है। परन्तु

हृदय के वाम भाग की कमजोरी की दशा में नाड़ी दीर्घविरामकालीय (मुतफावुत) हुआ करती है। मूर्च्छा एवं हृद्गत्यवरोध की दशा में नाड़ी प्रथम विल्कुल प्रतीत नहीं होती, किन्तु थोड़ी देर पश्चात् कृमिवत् नाड़ी की प्रतीति होती है।

पचनसंस्थानगत रोगों की नाड़ी—आमाशय शोथ में नाड़ी साधारणतया सूक्ष्म एवं दुर्बल हुआ करती है। पर यदि शोथ उष्ण हो तो नाड़ी अल्पविरामकालीय (मुतवातिर), कठिन, तनी हुई और तरंगवत् (मिन्शारी) हो जाती है। तथा शोथ के अन्त में दुर्बल, मन्दगामी और दीर्घविरामकालीय (मुतफावुत) हो जाती है। यदि शीतल आमाशय शोथ हो तो नाड़ी कठिन, दुर्बल और दीर्घविरामकालीय (मुतफावुत) होती है।

आमाशय दौर्बल्य, अपचन और अजीर्ण में नाड़ी सूक्ष्म, दुर्बल, मन्दगामी और दीर्घविरामकालीय (मुतफावुत) होती है। तीक्ष्णाग्नि (जूल्वकर) में नाड़ी अधिक दीर्घविरामकालीय (मुतफावुत), अति सूक्ष्म, अधिक दुर्बल और अनियन्त्रित होती है।

उदरावरण शोथ में नाड़ी सूक्ष्म, कठिन, स्रोतो-पूर्ण (मुमत्ली) और अनियन्त्रित विषम होती है।

जलोदर में नाड़ी सूक्ष्म, अल्पविरामकालीय (मुतवातिर) और काठिन्याभिमुखी होती है तथा उसमें किसी भांति आकुञ्चन (तमद्द) भी पाया जाता है। सर्वांगशोथ में नाड़ी विस्तीर्ण, मृदु एवं तरंगवत् (मौजी) होती है। वातोदर (इस्तिरुकाड तबली) में नाड़ी द्रुतगामी, अल्पविरामकालीय (मुतवातिर), काठिन्याभिमुखी और तनावयुक्त (मुतमद्दि) होती है। कामला में नाड़ी सूक्ष्म, कठिन और अल्पविरामकालीय होती है विशेषकर जब कि उसके साथ ज्वर न हो।

विविध रोग गत नाड़ी—हर प्रकार के ज्वर में नाड़ी स्थूल, मृदु, रक्तसंभृत (मुमत्ली), शीघ्रगामी

—शेषांश पृष्ठ ६८ पर।

अन्न व गुदनलिका-परीक्षा

(Examination of the Intestines & Rectum)

लेखक—कविराज एस. एन. वोस. एल. ए. एम. एस., इन्दौर।



अन्नपरीक्षा में सर्वप्रथम दर्शनेन्द्रिय की सहायता लेना आवश्यक है। रोगी का अनावृत उदर स्पष्टतया दृष्टिगोचर हो सके—इस ओर ध्यान रखकर रोगी को चित्त लिटाना चाहिये। अन्नपरीक्षा में उदर प्राचीर का आकार प्रथम दृष्टव्य है। स्वस्थ व्यक्ति का उदर प्राचीर सुडौल तथा आभ्यन्तर यन्त्रों की अवस्थिति के चिन्हों से रहित होता है। केवल श्वास-प्रेश्वास से उसके उत्थानपतन के अलावा और कुछ विशेषतः नजर नहीं आता। अतः स्थान विशेष की उच्चनीचता ध्यान देने योग्य है और उक्त स्थान का निर्देश भी आवश्यक है।

स्वस्थ व्यक्ति में अन्न में उत्पन्न स्वाभाविक तरंगगति दिखाई नहीं पड़ती परन्तु अति शीर्ष रोगियों में—विशेषतः दीर्घदिन व्यापि आन्त्रिक ज्वर आदि व्याधियों में किसी किसी क्षेत्र में मामूली तरंगे दिखाई पड़ सकती हैं। अन्यान्य क्षेत्र में अन्न तरंग दिखाई पड़ने से आन्त्रिक रोग का संदेह होना चाहिए। साधारणतः जीर्ण अन्त्रावरोध के क्षेत्र में इस प्रकार के तरंग दिखाई पड़ते हैं। अवरोध-स्थल के ऊपर के हिस्से में अन्नकुण्डली उन्नत दिखाई पड़ती है। अवरोध के अवस्थानुसार उदर में एक विशिष्ट प्रकार की उभरी हुई अवस्था दिखाई पड़ सकती है—जैसे कि उण्डुक व शोपांत्र के संधिस्थल में (संदंशकपाटिका में) अवरोध के कारण प्रसारित लुद्रान्त्र कुण्डली उदर के मध्य भाग में एक के ऊपर दूसरा—इस तरह से सीढ़ी जैसी उन्नतावस्था की सृष्टि करती है। वैसे ही अवरोध वृहदन्त्रकुण्डलिका में होने से उदर की उभरी हुई अवस्था साधारणतः कुत्तियों में प्रतीत होती है।

कभी कभी आमाशय विस्फार के कारण तरंगगति नजर आती है—जिसे प्रसारित अनुप्रस्थ वृहदन्त्रोत्पन्न तरङ्ग गति से पृथक् करना आवश्यक है। आमाशयज तरङ्ग गति वाम दिशा से दक्षिण की ओर प्रवाहित होती है परन्तु अनुप्रस्थ-वृहदन्त्रोत्पन्न तरंग गति दक्षिण की ओर से प्रवाहित होती है। कभी कभी इस प्रकार की तरङ्ग गति से रोग निर्णय में विशेष सहायता मिलती है। तरंगगति दिखाई पड़ने से उक्त स्थान की स्पर्श द्वारा परीक्षा करनी चाहिये और हथेली के नीचे तरङ्गायत अंश सख्त हो जाता है या नहीं—इस ओर ध्यान देना चाहिये। दृष्यमान तरंगगति एक विशिष्ट चिन्ह है और इसके अवलोकनार्थ विशेष ध्यान से कुछ देर तक निरीक्षण करना चाहिये। शिशुओं के जन्मगत मुद्रिकाद्वार संकोच में दृष्यमान तरङ्गगति, कभी कभी एकमात्र चिन्ह के रूप में प्रकट हो सकती है—जिसके ऊपर रोग निर्णय निर्भर रहता है।

दर्शन के बाद स्पर्श की सहायता से परीक्षा प्रारम्भ करनी चाहिये। रोगी को चित्त लेटाकर उसके दोनों जानु मोड़कर उदर प्राचीर को ढीला कर लेना चाहिये। रोगी का सिर एक मामूली ऊंचे तकिये पर रखना ही अच्छा होगा। रोगी को मुंह खोलकर कुछ लम्बी श्वास लेने के लिये कहना चाहिये और रोगी के पलंग के एक पार्श्व में बैठकर उदर प्राचीर पर धीरे धीरे स्वाभाविक उष्ण हाथ फिराना चाहिये। इससे रोगी का संकोच दूर हो जावेगा और बाद में अच्छी तरह से परीक्षा का सुयोग मिलेगा। उदर प्राचीर के ऊपर प्रथमतः ध्यान देना चाहिये। स्वस्थ उदर प्राचीर में तनाव

विलकुल नहीं रहता और स्वस्थ उदर प्राचीर में मामूली दबाव सम्पूर्ण वेदना हीन होता है। किसी भी स्थल में काठिन्य अथवा वेदना का अनुभव अस्वाभाविक माना जाता है। अन्न में अर्बुद के कारण अथवा स्थूलता के कारण काठिन्य का अनुभव हो सकता है, परन्तु अर्बुद में काठिन्य साधारणतः अधिक होता है। सन्देह के क्षेत्रों में अंगुलियों को कठिन अंश के पीछे की ओर प्रविष्ट कराकर रोगी को शय्या के ऊपर धीरे धीरे बैठने के लिये कहना चाहिये। इससे पता लग सकता है—कि नीचे का हिस्सा रोगी के उठने के साथ साथ अधिकतर कठिन प्रतीत होता है या नहीं। अर्बुद के क्षेत्र में यह अधिकतर कठिन प्रतीत होगा। वेदना अनुभूत होने से उसका स्थाननिर्देश तथा अधिकतम वेदना स्थल का निर्देश आवश्यक है।

स्वस्थावस्था में उण्डुक व तत्संलग्न वृहदन्त्रांश ही केवल स्पर्श योग्य होते हैं। अति जीर्ण शीर्ण रोगियों में तथा ढीले उदर प्राचीर वाले व्यक्तियों में वृहदन्त्र का सैहिक कोण तथा वस्ति गुहाभ्यन्तरस्थ अंश को छोड़कर वृहदन्त्र के अवशिष्ट सभी अंश स्पर्श किये जा सकते हैं। इन अवस्थाओं के अलावा वृहदन्त्र में आक्षेप, मल संचय तथा अर्बुद के क्षेत्रों में उसका स्पर्श किया जा सकता है।

अन्न की सभी व्याधियों में उदर प्राचीर के ऊपर से तथा गुदा मार्ग से परीक्षा करना नितान्त आवश्यक है। ऐसे रोगियों में परीक्षा करने के २४ घण्टे पहिले से किसी प्रकार के जुलाव का प्रयोग अथवा वस्तिकर्म नहीं करना चाहिये। रोगी के खाद्य ग्रहण तथा मल त्याग के समय की विभिन्नता के ऊपर वृहदन्त्र के विभिन्न स्थानों में मल संग्रह निर्भर रहता है। स्वस्थ व्यक्ति में—जिसको प्रातःकाल मल त्याग की आदत है तथा कोष्ठ शुद्धि नियमित रूप से होती है—वहां प्रत्यूषकाल में गुदनलिका सम्पूर्ण रूप से मलशून्य रहती है। उस समय वस्तिगुहाभ्यन्तरस्थ वृहदन्त्र मल प्रणियों से भरा हुआ

प्रतीत हो सकता है। शय्यात्याग के पश्चात् प्रतिफलित क्रिया के कारण वहां से कुछ मल गुदनलिका में उतर आता है—जिससे मलत्याग की इच्छा उत्पन्न होती है। इस समय से लेकर मल त्याग काल पर्यन्त स्वस्थ व्यक्तियों में स्वभावतः गुदनलिका मलपूर्ण रहती है। अन्य समय गुदनलिका विलकुल मल शून्य रहती है और गुदनलिका दर्शक यन्त्र की सहायता से भी वहां मल का नामोनिशान तक नहीं मिलता है। मल त्याग काल में सैहिक कोण से लेकर वृहदन्त्र का सम्पूर्ण निम्नांश मल शून्य हो जाता है। इसके बाद प्रातः भोजन अथवा मध्याह्न भोजन के पश्चात् वृहदान्त्रिक तरङ्गगति के कारण कुछ मल वस्तिगुहाभ्यन्तर स्थित वृहदन्त्र में आसकता है। अतः प्रातःकाल में कोष्ठशुद्धि के पश्चात् उण्डुक व आरोहि वृहदन्त्रांश में एक पतले मल के परत के सिवाय स्वस्थ व्यक्ति के वृहदन्त्र में अधिक कुछ नहीं रहता है। अगर २४ घण्टे पहिले Barium युक्त भोजन दिया गया हो तो उण्डुक व आरोहि-वृहदन्त्र का क्ष-किरण-चित्र अपारदर्शक प्रतीत होता है—तथा अनुप्रस्थ वृहदन्त्र के अन्तिमांश में कुछ नरम मल की उपस्थिति प्रतीत हो सकती है। प्रातः भोजन के ३-४ घण्टे पश्चात् और विशेषतः मध्याह्न भोजन के बाद शीघ्र ही उण्डुक आरोहि वृहदन्त्र में नरम मल संग्रह होने लगता है, इस समय प्रातःकाल में अनुभूत दक्षिण पार्श्वस्थ प्रतिध्वनित ताड़नध्वनि स्तब्धध्वनि में परिणत हो जाती है। सायंकाल में भोजन के पश्चात् तरङ्गगति के कारण वह मल वस्तिगुहाभ्यन्तर स्थित वृहदन्त्र कुण्डलिका में आजाता है। इस तरह से भोजन के पश्चात् विभिन्न समय में वृहदन्त्र का विभिन्न अंश मलपूर्ण होता रहता है। अवश्य विभिन्न व्यक्ति में इस प्रक्रिया में विभिन्नता मिलती है—परन्तु साधारणतः यही अवस्था स्वस्थ व्यक्तियों में सर्वत्र दिखाई पड़ती है—अतः अन्न परीक्षा के वर्णन प्रसङ्ग में इस अवस्था का वर्णन किया गया है—जिससे रोग निर्णय में भ्रमोत्पत्ति न हो सके। उदाहरणार्थ यहां

निर्लेह-हर्ष-धोश-ध्यान-रिखना-ध्यातृण-सिद्धि। तौ
निर्लेहो संसरोपधिति स्वभावविशेषः। परन्तु चरेत्सिद्धौ
श्याभावविशेषसंलगात्संलगात्संलगात् लिखेत्सिंहितं अविशेषकरं
ध्यातृणं निर्वैश्याध्यातृणं मुक्तचिरिर्ममं को मन्देशिके
ध्यातृणकान्तकं पहुंचेसे मैं सोजना परान्तं अधीनं से
1 शरभयते तक लग सकता है। तथा अनुभव्युद्धत्तमि
। अत्रेशारम्भ के पश्चात् ४ से ५ धरिटे तक लग सकता
है। कई बार च-किरण की सहायता से चित्र ग्रहण
करने से वरियम को स्थिति के सम्बन्ध में निश्चया-
त्मक ज्ञान प्राप्त हो सकता है।

उपरोक्त पद्धति से अनुभव्युद्धत्तम सकला प्रती
अभिज्ञानो। से। लमादा है। परन्तु अविरोही लघुहृदि
तत्र घृद्धन्त्र कुण्डलिका की परीक्षा के प्रत्येक विधिम
प्रिश्रित वन्तिप्रयोग सिद्ध व-आशुफलदायी होता
है। इससे उभ शरीर में शिथिलता अथवा संकोचका
प्रतापान्मानो से जग सकता है। अनिर्दश रोगी को
विचानिटाकर २/३ कीट ऊँचाई से वरियम सलफेट
का घोल गुदनलिका में नली द्वारा (प्रवेश ४ क्रमशः)
जाता है। स्वाभाविक चित्र में एक घोलार-सा
मिनिट के अन्दर ही उच्छुक्तक पहुंच जाता है। चित्र
किरण की सहायता से उस घोलको प्रवेश कि चित्र
लिया जा सकता है। अगर कहीं अविरोधी विरसको वि
रहे तो उसका चला को भी अमगति में सकता घटे
से समासकता है। ऐसे किचट के घट्टौ में 1/१०
मिनिट तक अपेक्षा करने के पश्चात् आंशिक आधवा
सम्पूर्ण अधरो क का निर्माण हो सकता है। अधुवि
को क्षेत्र में प्रति ऐसा अधरो घट हो सकता है। परन्तु
अधुवि के लक्षण प्रकट होने के पहिले ही तर्कमिचकट
वर्ती स्थानों में आक्षेप उपपन्न होने के कारण अधे विर-
यम-विरितासे अधुवि दोरपत्ति का संदेह हो सकता
है। गुदनलिका के मिनाशन में अधुविमे मन्ति कि
क्षेत्र में इस प्रकार का अधवरी घा विचित्र में प्रतिप्रलित
मही हो सकता है। 1/१० प्र 1/१० प्र १/१० प्र १/१० प्र १/१० प्र
कि अधुवि का अधवर्था जामने का लिखन मल की
वर्षा विशेष प्रयोजनो यत्तम कठिन संलगात्संलगात्

केतुवर्षि संसति संसति विचामी हो। सत्प्रती त्रै परन्तु
भिरामला के साधक का जो अस्थिति मगर जुलावा के
दिने अ सिद्धि। अथवा-कफ मे रक्त अथवा मूत्र
प्रतिधिलो तत्र आन्त्रिक अतयकगत गुणमिका संदेह
होना चाहिये। उक्त में रक्त की उपस्थिति असा के
कारण अथवा गुदनलिका के उद्विक्त (Poypus)
को अरण्य हो सकतो है। उक्त गुदनलिका जितना लाल
हीन-कि कज उद्विक्त सल जितना ही अन्त-
लिम्फिमे गैलायह समकलेता चाहिये। मूल में
मूत्र वी उपस्थिति प्रजातत, वहदन्त्र कुण्डलिका
अथवा गुदनलिका आर्कांत होने का शोचक है। मूल
में रक्त गुमरूप में संसर्ग मासु रह सकता है। इस
प्रितिरिप्रतिमे संसर्ग का रक्त को मात्रा के
स्वल्पमिधया के कारण अन्तर के रक्त का होता
है। विशेषतः रक्तसाकल्यमाशु व पहणी वहदन्त्र
आवि मे विधुक्त जग मे होने से उसका रक्त काला
रहता होता है। अन्तः सासायनिक परिवर्तन
के कारण ही यह संभव होता है। गुमरक्त परीक्षा
की सासायनिक विधि से इसका पता सरलता से लगा
सकता है। अर्ग अथवा गुदनलिका में उद्विक्त
का विर्य की संसर्ग अथवा गिलिसे रक्तसाकली अनु-
स्थिति सामल के गुमरक्त कोयापि अन्तः में जग
अथवा उच्छुक्त कों उपस्थिता का ही शोचक साहा
जाती है। 1/१० प्र 1/१० प्र 1/१० प्र 1/१० प्र 1/१० प्र
1/१० प्र 1/१० प्र 1/१० प्र 1/१० प्र 1/१० प्र 1/१० प्र
महायत्ता सोमरी (Proscoponic & Sigmo-
scopic Examination) ये दोनो गुन कमाः
एवमुक्तिकत्व विद्वत्तः कुण्डलिका की सासायनिक
अवस्था के लक्षणों से 1/१० प्र 1/१० प्र 1/१० प्र 1/१० प्र
में आने हैं। गुमरक्त मूल में अधुवि अथवा
गुदनलिका में अमगता में किसे प्रकार की गुमरक्त
की संदेह होने पर गुदनलिका दर्शक एव आवश्यक
होने से उसे कुण्डलिका दर्शक इयत्त की सहायता से
प्रतिक्षा करि ज्ञानी अथिसे 1/१० प्र 1/१० प्र 1/१० प्र
1/१० प्र 1/१० प्र 1/१० प्र 1/१० प्र 1/१० प्र 1/१० प्र
1/१० प्र 1/१० प्र 1/१० प्र 1/१० प्र 1/१० प्र 1/१० प्र
1/१० प्र 1/१० प्र 1/१० प्र 1/१० प्र 1/१० प्र 1/१० प्र

अंगुलि परीक्षा की विधि (Digital Examination)—रोगी को उत्तम आलोकयुक्त स्थान में बांधे करवट में पलंग पर लेटा देना चाहिये। दक्षिण ऊरु व जानु ऊपर की ओर मोड़कर एक तकिये पर रखना चाहिये। परीक्षक बाएँ हाथ से नितम्ब-पिण्डिका पेशियों को अलगकर प्रथमतः मलद्वार की परीक्षा करें—जिससे वहाँ अगर कुछ ब्रण अथवा वाह्य अर्श हो तो उसका पता लग सके। उसके बाद दक्षिण तर्जनी में रबर का दस्ताना पहिन कर उसे वेसलिन से भलीभांति पोतलें। अगर रबर का दस्ताना उपलब्ध न हो तो नाखुन अच्छी तरह से काटकर उसमें सावुन भरले। फिर अंगुलि में वेसलिन भलीभांति पोतकर धीरे धीरे तथा आसानी से मलमार्ग में उसे प्रथमतः थोड़ासा सामने की ओर से प्रवेश करा दें। मलद्वार से प्रवेश कराते समय गुद् संकोचिनी पेशी से प्राप्त वाधा के सम्बन्ध में अनुभव लेना चाहिये जिससे उसकी स्वाभाविकता, आक्षेपयुक्तता अथवा शिथिलता के सम्बन्ध में ज्ञान प्राप्त हो सके।

गुदमार्ग में पहुँचने के पश्चात् अंगुलि को थोड़ासा पीछे और ऊपर की ओर प्रवेश कराना चाहिये और साथ ही साथ रोगी को थोड़ा बहुत कुन्थन के लिये कहना चाहिये। इसी अवसर पर गुदनलिकाभ्यन्तर का सम्पूर्ण अंश अच्छी तरह से टटोल लेना चाहिये। पुरुषों में पौरुषप्रथि गुदनलिकाभ्यन्तर में प्रविष्ट हुई सरीखी प्रतीत होगी—उसके ऊपर मूत्राशय तथा नीचे कोमल मूत्रमार्ग का अनुभव होगा। स्त्रियों में जरायुग्रीवा एक गोलाकार शोथ के रूप में गुदनलिकाभ्यन्तर से अनुभूत होता है। परीक्षाकाल में गुदनलिकाभ्यन्तर में छुद्राबुद्, ब्रण, क्षत अथवा घातकार्बुड की उपस्थिति के लिये ध्यान देना आवश्यक है। अर्शाकुरों की उपस्थिति अंगुलि से जब तक उनमें रक्तस्रवण न हो तब तक अनुभूत नहीं होती है। मलग्रन्थि वाह्यवस्तु अथवा विवृद्ध लसोका ग्रन्थि का पता अंगुलि से लग सकता

है। स्त्रियों में अगर वस्ति-गर्भाशयान्तरीय स्थाली-पुट में ब्रणशोथ अथवा घातकार्बुड उत्पन्न हुआ हो तो गुदनलिका प्राचीर के भीतर में एक शोथ की उपस्थिति अनुभूत हो सकती है। परीक्षा समाप्त होने पर अंगुलि बाहर निकाल लेने के पश्चात् अंगुलि में अथवा रबर के दस्ताने में रक्त, कफ अथवा गुप्तरक्तसमन्वित मल के लिये परीक्षा कराना चाहिये।

जहाँ अंगुलि परीक्षा के द्वारा सफलता नहीं मिलती एवं मलद्वार, मल-मार्ग व गुदनलिका के निम्नांश में ३-४ इंच के अन्दर अस्वाभाविकता का सन्देह होता है—वहाँ गुदनलिका-दर्शक यन्त्र की सहायता से परीक्षा करनी चाहिये। एतदर्थ रोगी को संकुचित जानु के ऊपर औंधा करके जानु व वक्षप्रदेश के सहारे शय्या पर रखना चाहिये। मलद्वार के ऊपर अच्छी तरह से रोशनी पड़े इस ओर ध्यान रखकर रोगी को अवस्थित रखना चाहिये—नहीं तो कपाल में से बत्ती की रोशनी प्रतिफलित करने की व्यवस्था (Head lamp) रखनी चाहिये, 'टार्च लाईट' की सहायता भी ली जा सकती है। गुदनलिकाभ्यन्तर भलीभांति दृष्टिगोचर होना चाहिये—यही प्रधान उद्देश्य है। गुदनलिकादर्शक यन्त्र को उवालकर पहिले ही विशोधित कर लेना चाहिये। परीक्षा काल में उस यन्त्र को मामूली उष्ण करके उसमें 'वेसलिन' लगाकर पिच्छिल बना लेना चाहिये। मलद्वार में थोड़ासा वेसलीन लगाकर परीक्षक धीरे धीरे सावरोधक गुदनलिका दर्शक यन्त्र को मलमार्ग में प्रवेश करा दें। रोगी को इस समय मुँह खोलकर श्वास लेने के लिये कहना चाहिये। यन्त्र को सम्पूर्णतया प्रवेश कराने के पश्चात् अवरोधक को निकाल लें और धीरे धीरे यन्त्र को बाहर निकाल लेते समय गुदनलिकाभ्यन्तर में श्लेष्मिक कला का निरीक्षण करें। इस तरह से गुदनलिका अथवा मल-मार्गाभ्यन्तर में अर्श, ब्रण अथवा क्षत, रक्तोद्गम स्थल, रक्ताधिक्य, ब्रण शोथ अथवा अर्बुदादि की उपस्थिति का पता लग सकता है। साधारणतः गुद-

नलिका यन्त्र प्रयोग के पहिले जुलाव अथवा बस्ति-प्रयोग की आवश्यकता नहीं पडती है, परन्तु अगर गुदनलिका मलपूर्ण दिखाई पड़े तो केवल कुनकुने पानी से वस्तिप्रयोग कर ३-४ घण्टे के बाद फिर से परीक्षा करनी चाहिये। वृहदान्त्रिक क्षतज् प्रदाह में गुदनलिका दर्शक यन्त्र की सहायता से विशेष आवश्यक सूचना मिल सकती है, क्योंकि इस व्याधि में गुदनलिका प्रारम्भ में ही आक्रान्त होती है और रोगानिराम्य काल में सबके अन्त में ही गुदनलिका स्थित क्षतों का रोपण होता है।

गुदनलिका दर्शक यन्त्र की सहायता से गुदनलिका के निम्नांश में केवल ४ इंच तक स्थान दिखाई पड़ता है, परन्तु गुदनलिका के उत्तरांश में अथवा वृहदन्त्र कुण्डलिका में व्याधि का सन्देह होने से कुण्डलिकादर्शक यन्त्र की सहायता लेनी चाहिए। गुदनलिका-दर्शक यन्त्र का प्रयोग सरल तथा साधारणतः निरापद होता है, परन्तु कुण्डलिका दर्शकयन्त्र के प्रयोग में कुछ विशेष निपुणता की आवश्यकता रहती है। कुण्डलिकादर्शक यन्त्र एक १४ इंच लम्बी नलिका है—जिसमें एक अवरोधक सम्मिलित रहता है। इसकी गोलाई करीब करीब १ ३ इंच व्यास की होती है—और इसमें नापबोधक चिह्न अंकित रहते हैं—ताकि प्रवेशकाल में यह पता लग सके कि कितनी दूर तक इसे प्रवेश कराया गया है। इसके साथ वायु प्रवेश कराने की तथा रोशनी की व्यवस्था भी रहती है। इस यन्त्र के प्रयोग के पहिले रोगी को मामूली जुलाव देकर अथवा वस्तिप्रयोग के द्वारा उक्त अंश को साफ कर लेना चाहिये। इस यन्त्र के प्रयोग के लिये भी रोगी को पूर्वोक्त अवस्था में रखना ही उत्तम होगा, क्योंकि उक्त प्रकार के कारण उदराभ्यन्तर के यन्त्र महाप्राचीरा के तरफ झुक जाते हैं और यन्त्र प्रयोग काल में मलद्वार से वायु प्रविष्ट होकर गुदनलिका को विस्फारित कर देता है। वृद्ध अथवा अक्षम रोगियों को वाम करबट में पूर्वोक्त अवस्था में शायित रखा जा सकता है—

परन्तु उस क्षेत्र में सहायक वायु प्रवेश कराने वाले पम्प की सहायता से गुदनलिकाभ्यन्तर वायु प्रविष्ट कराकर उसे विस्फारित कर लेना चाहिए, जिससे आसानी से यन्त्र अन्दर प्रविष्ट कराया जा सके और गुदनलिका तथा कुण्डलिका में यन्त्र के द्वारा आघात प्राप्ति की सम्भावना कम हो जाय। पूर्वोक्त उपाय में अन्दर आलोकित करने की व्यवस्था भी करनी चाहिये।

अत्र विशोधित सावरोधक कुण्डलिका दर्शक यन्त्र को मामूली—उष्णावस्था में वेसलिन लिप्त कर मल द्वार से प्रविष्ट करना चाहिए। मलमार्ग में प्रवेश के पश्चात् ही अवरोधक को निकाल लेना चाहिये और धीरे धीरे सावधानी से यन्त्र को अन्दर प्रविष्ट कराते जाना चाहिये। रोगी मुंह खोलकर श्वास लेता रहे और किसी प्रकार के आतंक से प्रेरित न हो इस ओर ध्यान रखना चाहिए। साथ ही साथ वायु प्रवेश कराते रहने से यन्त्र प्रवेश सरलता से सम्पन्न हो सकता है। यन्त्र गुदनलिका व कुण्डलिका के संयोग स्थान में पहुँचने पर मामूली बाधा अनुभूत हो सकती है—परन्तु निपुणता के साथ मामूली प्रचेष्टा से यह बाधा दूर हो सकती है—और धीरे-धीरे सावधानी के साथ यन्त्र को अन्दर प्रवेश कराया जा सकता है। इस समय यन्त्र की मुठिया को दाहिने और पीछे की ओर दवाना चाहिए—जिससे यन्त्र का उत्तर भाग सामने व बायीं ओर त्रिकास्थि के उत्सेध के आस पास से कुण्डलिका के अन्दर प्रविष्ट होता जाय। इस तरह से आवश्यक दृष्टव पर इस यन्त्र को प्रविष्ट कराकर रोशनी की सहायता से अन्दर की परिस्थिति का निरीक्षण किया जा सकता है। आवश्यक क्षेत्र में से इस समय परीक्षा के लिये स्राव अथवा खुरचन का भी संग्रह किया जा सकता है। परन्तु इस कार्य के लिये यन्त्र में तैलाक्त पदार्थ के बदले गौंद सरीखा तसदार पदार्थ लगा लेना चाहिए।

tissue) का एक नैत्र होता है जिससे अलिन्द-निलय तन्तु गुच्छ (A-V bundle of His) कहते हैं। यह विदल कपाट-पटलीय-मूल के। हृदय-नासावरण (ऑस्त्रर के) ठीक नीचे होता है (It lies just under the endocardium under the septal cusp of tricuspid valve)।

(५) यह अलिन्द-निलयिक-तन्तु-गुच्छ दो शाखाओं में विभाजित हो जाता है। (५) अलिन्द-निलयिक-तन्तु-गुच्छ द्वारा अन्तर्गत होकर (मिथिल-रक्त) (A-V Junction) पर हृदय-नासावरण (क)।

हृदय की वैद्युतिक-उत्पत्ति-सवहन-पथ का चित्रोप-निरूपण

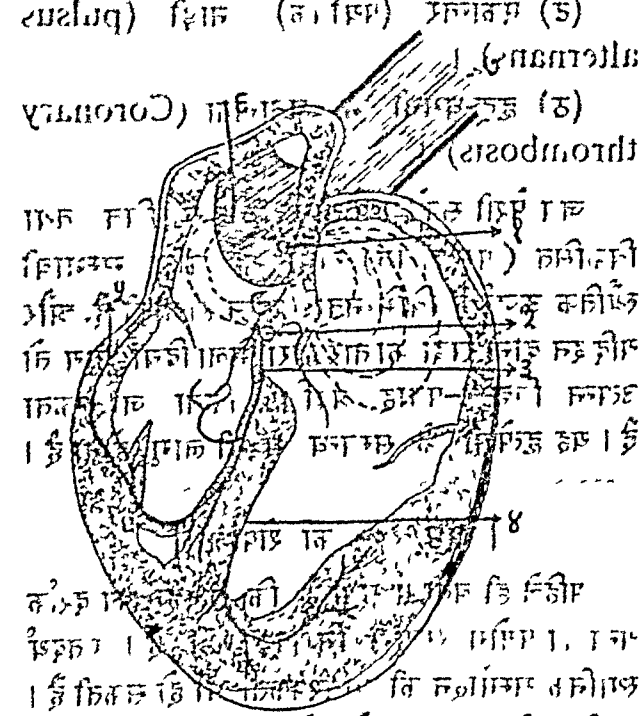

दक्षिण-पार्श्व तथा नियामक-पट्ट (Moderator band) से होता हुआ पश्चाभिमुख होकर दक्षिण-निलय-मूल (Base of the right ventricle) तथा मोसाकुर-पेशियों (Papillary muscles) में समाप्त हो जाता है। (५) अलिन्द-निलयिक-तन्तु-गुच्छ (A-V Junction) के निम्नोत्तम-सम्बन्ध में वाम-निलयिक-मिति में जाकर समाप्त होता है।

(१) कोटरालिन्दीय पर्विका
(२) अलिन्द-निलय-पर्विका (हिस्सी का)

- (३) अलिन्द-निलय-तन्तुपुल (मूल-खंड)
- (४) हिस्सी के निलय-तन्तुपुल की वामशाखा
- (५) हिस्सी के अलिन्द-निलय-तन्तुपुल की दक्षिण-शाखा
- (६) अधोमहासिरा
- (७) ऊर्ध्वमहासिरा
- (८) कोटरालिन्दीय तथा अलिन्द-निलय-पर्विकाओं को मिलाने वाली विन्दुकाय रेखाय उन अलिन्द-निलय-तन्तुपुल का निर्देश करता है जो उत्त-जना सवहन कर अलिन्द से निलय में पहुंचाता है।

अलिन्द एवं निलय-संकोच के मध्य का अथवाश या काल अति महत्वपूर्ण अवधि होता है क्योंकि यह अलिन्द एवं निलय-संकोच के पारस्परिक-काल-सम्बन्ध तथा अलिन्द-निलय-पर्व एवं इसके ऊपर के अलिन्द-निलय-तन्तुगुच्छ (या अलिन्द-निलय-तन्तुगुच्छ) के सवाहित्व या कार्य-क्षमता का द्योतक होता है। अलिन्द-निलय-तन्तुगुच्छ के निदान में वह विविध-अत्यधिक-उपयोगी-प्रमाणित होती है —

I हृत्-पेशी (हृद्भित्ति-पेशी) तथा प्रवहण तन्तुओं के विकार—

(क) हार्दिक-अतिवृद्धि (*Hypertrophy of heart*) ।

(ख) हृत्-कपाटिकाओं के जीर्णरोग (*Chronic valvular diseases*) ।

(ग) जन्मजात हृद्-रोग (*Congenital heart disease*) ।

(घ) हृत्-शूल (*Angina Pectoris*) ।

(च) हृद्धमनी अवरोध (*Coronary occlusion*) तथा हार्दिक अन्तःस्फान (*Infarction of the heart*) ।

(छ) बेरी बेरी (*Beri-beri*) ।

II हार्दिक क्रियावैषम्यताये—

(क) हृत्-अनियमितता (*Sinus arrhythmia*) ।

(ख) अकालिक-हृत्-संकोच (*Premature Systolis*) ।

(1) अलिन्दीय (*Auricular*) ।

(ii) निलयिक (*Ventricular*) ।

(iii) पर्वीय (पर्वकीय) (*Nodal*)

(ग) हृदावरोध (हृत्-रोध) *heart block* ।

(1) किञ्चित (अल्प)

(ii) कदाचित-स्पन्द लोप (*occasional dropped beats*) ।

(iii) नितमित-स्पन्द-लोप (*Regular dropped beats*) ।

(iv) पूर्ण-हृत्-स्तम्भ (*Complete heart block*) ।

(v) तन्तुपूल-शाखा-अवरोध (*Bundle branch block*) तथा निलयान्तरिक अवरोध (*Intraventricular block*) तथा द्रमायण-रोध (*Arborization block*) ।

(vi) कोटरालिन्दीय-हृद्-स्तम्भ ।

(vii) अलिन्दीय-निलयिक-स्तम्भ ।

(घ) पर्वकीय-ताल (*Nodal rythm*) ।

(च) अलिन्दीय-स्फुरण (*Auricular fibrillation*) ।

(छ) अलिन्दीय-तन्तुकम्प (*Auricular flutter*) ।

(ज) निलयिक-स्फुरण (*Ventricular fibrillation*) ।

(झ) प्रावेगिक त्वरित हृद्भेग (*Paroxysmal Tachycardia*) ।

(ट) एकान्तर (पर्यायक) नाड़ी (*pulsus alternans*) ।

(ठ) हृद्-धमनी में घनास्रता (*Coronary thrombosis*) ।

जब पेशी संकोच होता है तो संकुचित तथा विकसित (असंकुचित) खंडों के बीच सम्भावी स्थैतिक ऊर्जा में विभिन्नता उत्पन्न होजाती है, और यदि इन दोनों खंडों को तार द्वारा मिला दिया जाय तो उत्पन्न विद्युत-प्रवाह प्रदर्शित किया जा सकता है। यह हृत्पेशी के सम्बन्ध में भी लागू होता है।

[पृष्ठ १०१ का शेषांश]

पहिले ही बताया गया है कि कुण्डलिका दर्शक यन्त्र का प्रयोग सम्पूर्ण निरापद नहीं है। एतदर्थ स्थानिक सम्मोहन की आवश्यकता भी हो सकती है। कभी कभी इस यन्त्र प्रयोग के फलस्वरूप आघात के कारण आन्त्र-विदारण तक होता है, कभी कभी उदर्याकला प्रदाह के लक्षणों की उपस्थिति तक इस अवस्था का पता तक नहीं लग सकता है। परन्तु आन्त्र-विदारण का सन्देह होते ही शस्त्र चिकित्सा सहायता लेना परमावश्यक है—नहीं तो इससे अधिकांश क्षेत्र में मृत्यु ही होती है। एतदर्थ कुण्डलिका यन्त्र प्रयोग में प्रत्यक्ष निपुणता लाभ के पश्चात् ही स्वाधीन रूप से इस कार्य में अग्रसर होना चाहिए।

उदाहरणार्थ यदि दक्षिण बाहु तथा वाम पाद वैद्युतिक-हृद्-लेख-यन्त्र के परिपथ (Circuit) द्वारा योजित कर दिये जावे तो हृद्-मूल तथा हृत् शिखर के बीच सम्भावी-वैद्युतिक-विभिन्नता द्वारा विद्युत-प्रवाह की उत्पत्ति प्रदर्शित होगी। मानव हृत्-संकोच द्वारा उत्पन्न विद्युत-प्रवाह का आलेखन कैपिलरी-विद्युमान (Capillary Electrometer) द्वारा सर्वप्रथम श्री ए. डी. वैलर ने सन् १८८६ में किया। उन्होंने प्रदर्शित किया कि जब पेशी-संकोच होता है तो सर्वाङ्ग की वैद्युतिक-स्थिति में परिवर्तन होता है।

सौत्रिक-विद्युत्वाहमान (String Galvanometer) का प्रयोग सन् १६०३ में श्री इन्थोवेन द्वारा किया गया और आधुनिक हृद्-लेख-यन्त्र (Electrocardiograph) इसी का रूपान्तरित तथा परिष्कृत स्वरूप है, जैसे कपाटिका या दर्पण युक्त आधुनिक विद्युमान। आजकल प्रयोग होने वाले प्रमाणित 'लीड' (Leads) निम्नलिखित हैं—

लीड-१—(अनुप्रस्थ)—दाहिना तथा बायां हाथ लीड-२—(अक्षीय)—दाहिना हाथ और बायां पैर।

लीड-३—(वामपार्श्विक)—बायां हाथ और बायां पैर।

लीड-४—(वक्षीय लीड)—समीपस्थ विद्युद्ग्र (proximal Electrode) शिखर-स्पन्द (Apex beat) की अन्तिम (चरम) चार्गी सीमा या पंचम वाम पार्श्विकान्तराल में हार्दिक-मन्दता की वाम सीमा या वाम मध्याक्षक रेखा (Left midclavicular Line) के समीप रखा जाता है तथा दूरान्त विद्युद्ग्र (Distal Electrode)—(१) बाये पैर पर रखा जाता है—तब इसे IVF कहते हैं, या (२) दक्षिण बाहु पर रखा जाने पर IVR कहते हैं।

एक ध्रुवीय लीड्स (Unipolar Leads)—ये लीड्स सन् १९३४ में सर्वप्रथम श्री. विल्सन

तथा सहयोगियों द्वारा प्रयोग किये गये, जिन्हें अब 'वि-लीड्स' (V-Leads) कहते हैं—

वि १ (V1)—चतुर्थ पार्श्विकान्तरीय स्थल में उरोस्थि की दक्षिण धारा के निकट।

वि २ (V2)—चतुर्थ पार्श्विकान्तरीय स्थल में उरोस्थि की वाम धारा के निकट।

वि ४ (V4)—पंचम वाम पार्श्विकान्तरीयस्थल में मध्याक्षक रेखा के समीप।

वि ३ (V3)—संख्या ३ और ४ के बीच का मध्यत्रिन्दु।

वि-५ (V5)—वाम अग्रकक्ष रेखा (Left anterior axillary) वि ४ के समतल पर ही।

वि ६ (V6)—वाम मध्यकक्ष रेखा (Left Midaxillary Line) पंचम वाम पार्श्विकान्तरीय स्थल पर ही।

वि ७ (V7)—वाम पश्चकक्षीय रेखा (Left posterior Axillary Line) पंचम वाम पार्श्विकान्तरीय स्थल में।

वि ८ (V8)—वाम स्कन्धास्थिकोण के नीचे पंचम वाम पार्श्विकान्तरीय स्थल में।

वि. ई. (V.E.)—इसमें विद्युद्ग्र को उरोस्थि-अग्रखण्ड (Xiphoid Cartilage) के निचले छोर पर रखते हैं।

वैद्युतिक-हृद्-लेख का अध्ययन तथा व्याख्या—साधारण वैद्युतिक हृद् लेख में प्रत्येक हृदय-कार्य-चक्र (Cardiac Cycle) में कुछ ऊर्ध्वगामी तथा अधो-गामी तरङ्ग या वक्रताये परिलक्षित होती है, जो पी, क्यू, आर, एस तथा टी कहलाती हैं। इनमें पी, आर और टी ऊर्ध्वगामी तथा क्यू और एस अधो-गामी होती हैं। 'पी' तरङ्ग अलिन्द-संकोच के कारण उत्पन्न होता है और उत्तेजन-तरङ्ग (Wave of excitation) के अलिन्द द्वारा संवहन का द्योतक होता है।

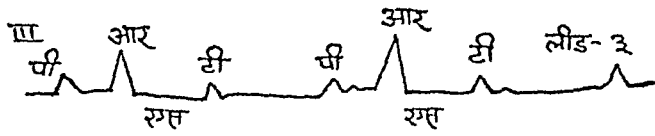

लीड १, २ और तीन का प्राकृत-वैद्युतिक-हृद् लेख प्राकृत अवस्था में सभी तरङ्गों या विद्युत्तयों का विस्तार लीड-२ में अधिकतम होता है। प्रथम तरङ्ग 'पी' अलिन्दीय-सकोच तथा क्यू-आर-एस-टी-खंड निलयिक-सकोच के कारण होता है।

'पी-क्यू-खंड' को अलिन्दीय जटिलांश (Auricular Complex) कहते हैं।

"क्यू, आर, एस, टी"—निलय संकोच के कारण उत्पन्न होता है और निलयिक जटिलांश (Ventricular Complex) कहलाता है।

"टी-पी-खण्ड" हृदिका (diastole) का द्योतक है। क्यू तथा एस लुप्त भी हो जा सकते हैं।

स्मरणीय—कुछ आवश्यक काल-सम्बन्ध ध्यान देने योग्य हैं—

पी-आर अवकाश—साधारणतः यह ०.१४ सेकंड होता है। इसका दीर्घण अलिन्द-निलय-पर्व (A-V node) या 'हिस्स' के तन्तुगुच्छ (Bundle of His) के ऊपरी भाग से प्रेरणा-संवाहन के विलम्बित होने का द्योतक लक्षण है।

क्यू, आर, एस अवकाश—साधारणतः ०.१० सेकंड से भी कम होता है। इसका दीर्घण विविध क्रम के हृद्-रोध तथा वहिरागत-निलय-स्पन्द (Ectopic Ventricular beats) का द्योतक है।

आर-टी अवकाश—साधारणतः ०.३२ सेकंड होता है। पूर्ण-अलिन्द-निलय-स्तम्भ (Complete auriculo Ventricular block) की दशा में यह दीर्घ हो जाता है।

इन तरङ्गों या दिशान्तरो (Deflections) की आकृति या रूपभेद तथा कुछ विशेष परिवर्तनों का महत्व—'पी-तरङ्ग'—सामान्यतः ऊर्ध्वगामी, लम्बरूप वा मंडलित तथा लघुस्वरूप होता है। विस्तार या ऊंचाई (amplitude) २.५ एम-एम तथा स्थितिकाल ०-१० सेकंड होता है। उन अवस्थाओं में जिनमें अलिन्दीय अतिवृद्धि (auricular hypertrophy) पायी जाती है (जैसे द्विदलकपाटीय संकीर्णन mitral stenosis) उनमें इसका विस्तार तथा ऊंचाई अधिक हो जाते हैं। दोनों अलिन्दों के कार्य में क्रियावैपम्य या असंकलन उत्पन्न हो जाने पर यह दन्तुर (Notched) या मोखा भी हो सकता है जैसे द्विदलकपाटीय संकीर्णता में। अलिन्दीय-पेरीकम्प (Auricular Fibrillation) की अवस्था में यह लोप हो जा सकता है या अनियमित रूपेण होने वाली सूक्ष्म सूत्रवत् तरङ्गों (Fine Fibrillary waves) द्वारा प्रतिस्थापित हो सकता है।

इसके प्रत्यावर्तन (Inversion) का अर्थ यह होता है कि उत्तेजना (Impulse) सरित्का-अलिन्दीय-पर्व (Sino-auricular node) में उत्पन्न होने के बदले किसी और नये वहिरागत हृद्-गति-कारक (New Ectopic pacemaker) केन्द्र में उद्भावित होती है, जैसे पर्वीय-वर्हिभूत हृत्संकोच में (Nodal Extrasystoles)। नियमित रूप से इस प्रकार के अस्वाभाविक प्रत्यावर्तित 'पी-तरङ्गों' का सामान्य से अत्यधिक अर्थ (१२०-२०० प्रतिमिनट) में होना प्रावेगिक शीघ्रहृदयता (Paroxysmal tachycardia) का द्योतक है।

यदि सामान्य 'पी-तरङ्ग' के बदले २००-३५० प्रति मिनट की दर से होने वाली स्थूल तरङ्ग-गति

का क्रम परिलक्षित हो तो अलिन्द-स्फुरण (Auricular flutter) का सन्देह होता है। इस अवस्था में 'क्यू, आर, एस, टी खंड' प्रत्येक दूसरी तीसरी या चौथी अलिन्दीय-तरङ्गगति के पश्चात् परिलक्षित होता है और इस प्रकार अलिन्द-निलय-अनुपात २:१, ३:१, या ४:१ होजाता है।

“पी” तथा “क्यू” के प्रारम्भ के बीच का “काल-अन्तर” (Time-distance) या “पी-आर विराम” अलिन्दीय तथा निलयिक संकोच के बीच होने वाले अवकाश का सूचक है, तथा अलिन्द-निलय-पर्व और इस पर्व के पूर्व अवस्थित “हिस्स” के अलिन्द-निलय-तन्तु-पूल खण्ड के उत्तेजन-संवहन-क्षमता का माप होता है। इसे “पी-क्यू” या “पी-आर-विराम” कहते हैं। “पी-आर-विराम” उत्तेजना-लहर के वहन का अत्यन्त विश्वसनीय द्योतक है। प्राकृत व्यक्तियों में यह विरामकाल ०.१२-०.१८ सेकेंड तक होता है। यदि यह ०.२० सेकेंड से अधिक हो तो प्रवहण क्रिया का अवसाद समझना चाहिये। यह अलिन्द-निलय-पर्वीय-ताल (A-V nodal rythm) तथा “वुल्फ-पार्किंसन-हायट-लक्षणपुंज (Wolff-Parkinson White-syndrome) नामक रोगों में यह काल न्यून हो जाता है। यदि प्रत्येक “पी” लहर के पश्चात् “क्यू-आर-एस-कम्प्लेक्स” न होकर, दूसरी तीसरी या चौथी “पी” लहर के बाद होता हो, तो यह २:१, ३:१ या ४:१ हृद्-रोग का संकेत करता है।

यदि “क्यू आर-एस” एवं निकटतर “पी तरङ्ग” का मध्यान्तर निरन्तर परिवर्तित होता हो तो पूर्ण-हृद्-रोध (Complete heartblock) की विद्यमानता समझनी चाहिए।

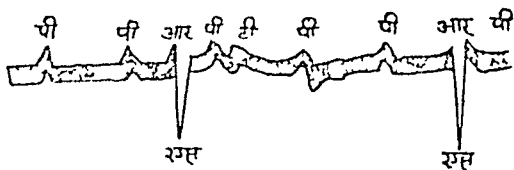

पूर्ण हृद्-रोध

“क्यू-आर-एस-टी-जटिलाश”—यह निलय की कार्यक्षमता का द्योतक होता है। निलयिक जटिलाश की अवधि प्रायः निलय-संकोच-काल के बराबर ही होती है। क्यू-आर-एस-अवधि अति महत्वपूर्ण होती है और साधारणतः इसे ०.१६ सेकेंड से अधिक नहीं होनी चाहिए।

निलयिक-पेशी या “हिस्स के तन्तुगुच्छ” की एक शाखा या विशेषोपयोजित-वाहक तन्तुओं (Specialised conducting tissues) की सूक्ष्म शाखाओं-प्रशाखाओं में संवाहित्व-विलम्बन या अवरोध होने पर इस अवधि का दीर्घण हो जाता है। तन्तुगुच्छ-शाखा-अवरोध (Bundle branch Block) द्रुमायण-रोध (Atrioventricular Block), वहिभूतीयनिलय संकोच (Ventricular Extrasystoles) निलयिक-प्रावेगिक शीघ्र हृदयता (Ventricular Variety of Paroxysmal Tachycardia), अलिन्दान्तरीय-अवरोध (Intra-ventricular Block) तथा किसी एक ओर की निलय की अतिक्रियाशीलता या प्रवलावस्था में ऐसा पाया जाता है।

“आर-तरङ्ग”—साधारणतः यह लीड २ में उच्चतम होती है, यदि-१ में सबसे अधिक ऊंची हो तो “वाम-निलय की प्रबलता” (Left ventricular Preponderance) व्यक्त होती है। लीड-१ में आर तरङ्ग का उच्चतम होना “वाम-अक्षीय-व्यतिक्रम (Left axis deviation) का द्योतक है जो मुख्यतः “वाम-निलयिक-प्रबलता” की दशा में पाया जाता है, यद्यपि यह अन्य अवस्थाओं में भी, जैसे वक्षोदर मध्यस्थ-पेशी (Diaphragm) के अधिक ऊंची होने के कारण हृदय के अत्यधिक अनुप्रस्थ होने पर पाया जाता है। दक्षिण-अक्षीय-व्यतिक्रम (Right axis deviation) तथा “दक्षिण-निलय-प्रबलता” की अवस्थाओं में आर तरङ्ग की ऊंचाई अधिकतम होती है।

“एस-तरङ्ग”—इसकी गहराई लीड-३ में अधिकतम होती है। यदि अधिकतम विस्तार लीड-१ में हो तो यह “दक्षिण-अक्षीय-व्यतिक्रम” और लीड-२ में हो तो “वाम-अक्षीय-व्यतिक्रम” का द्योतक है। प्राकृतिक “निलयिक जटिलांश (Ventricular complex) के बीच अप्राकृतिक रूप या आकार के निलयिक जटिलांश का होना अकालीन-स्पन्दन (Premature beats) का द्योतक है।

एस-टी श्रवकाश—प्रथम तीन लीडों में समविद्यु-तिक (Isoelectric) तथा टी-तरङ्ग सुनिर्मित एवं लम्बरूप होना चाहिये। ऐसा समझा जाता है कि “टी-२ तरङ्ग” निलय पेशी के दशाज्ञान निमित्त अति महत्वपूर्ण साधन होता है।

टी-२ तरङ्ग निम्नलिखित दशाओं में प्रत्यावर्तित (Inverted) पाया जाता है:—

पूर्ण मात्रा में डीजिटलिस सेवन के पश्चात् (After full digitalisation), हृत्पेशीय व्याधियों में तीव्र या चिरकारी हृदयावरण प्रदाह (Acute or chronic pericarditis) तथा महाधमनीय प्रत्युद्गिरण (Aortic regurgitation) के कुछ रोगियों में हृत्पेशी की विपाक्तता (Toxaemia) या अपकर्षण (Degeneration) की अवस्थाओं में इसका विस्तार न्यून हो जाता है। आकस्मिक टी-तरङ्ग अधोवर्तन (Inversion of T-wave) हृद्धमनिक-घनास्रता (coronary thrombosis) का द्योतक है और इस रोग में “क्यू-आर-एस-टी तरङ्ग” के स्वरूप में हर एक प्रकार के परिवर्तन परिलक्षित हो सकते हैं।

हृद्धमनी की व्याधियों में तरङ्ग-रेखा का वह अंश जो ‘आर’ या ‘एस’ के आसन्न होता है, टी तरङ्ग के निकट पहुंचने के पहले विश्रामकालीन-आधार रेखा (Resting baseline) पर नहीं पहुँच पाता। इसे ‘आर-टी’ या ‘एस-टी’ व्यतिक्रम कहते हैं। अग्रहृद्धमनी-अभिषोष में ‘आर-टी-व्यतिक्रम’ लीड-१ में आधार-रेखा के ऊपर तथा लीड-३ में उसके नीचे होता है। पश्च-हृद्धमनीय-अभि-

शोप में ठीक इसके विपरीत होता है।

शुष्किकाग्रन्थिहीनता (Hypothyroidism) की दशा में टी-तरङ्ग तीनों लीड में चिपिटित या चौरस (Flattened) या अधोवर्तित पाया जा सकता है। लीड ४ ए तथा ४ एफ (4A and 4 F) में भी टी-तरङ्ग लम्बरूप एवं सीधा होना चाहिये। हृद्धमनी घनास्रता तथा जीर्ण हृत्पेशीय व्याधियों में इन लीडों में भी टी-तरङ्ग अधोवर्तित हो जाना है।

अब हम कुछ व्याधियों से इस चित्रण में परिलक्षित होने वाले परिवर्तनों का अध्ययन करेंगे।

हार्दिक-परमपुष्टि या अतिवृद्धि (cardiac hypertrophy)—इस अवस्था में साधारणतः कोई एक निलय दूसरे की अपेक्षा अधिक रोगाक्रान्त होता है। यह अतिवृद्धि हृदय गति चित्रण द्वारा प्रत्यक्ष होती है।

वाम-पक्षीय प्रबलता या बाहुल्य (Leftsided preponderance)—की दशा में आर-तरङ्ग का प्रसार्य लीड-१ में लीड-३ से अधिक होता है तथा “एस-तरङ्ग” का विस्तार लीड-३ में लीड-१ से अधिक होता है।

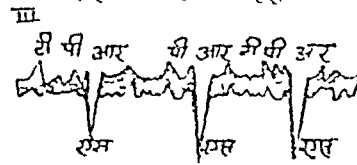
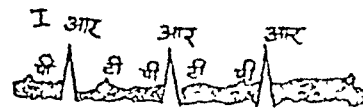

वामनिलयिक अतिवृद्धि तथा प्रबलता दर्शाता हुआ हृदय गति चित्र।

दक्षिण पक्षीय या निलयिक प्रबलता (right sided preponderance) की दशा में ‘एस-तरङ्ग’ का विस्तार लीड-१ में लीड-३ से अधिक होता है तथा आर-तरङ्ग का विस्तार लीड ३ में लीड-१ से अधिक होता है।

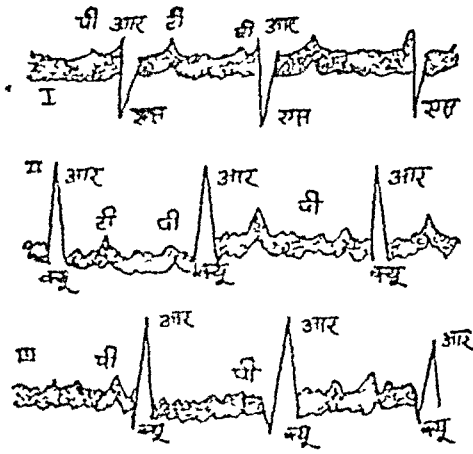

हृदयगति चित्र जो दक्षिण निलय की प्रति वृद्धि एवं प्रबलता प्रदर्शित करता है।

अतएव इनके अत्यधिक प्रसार का दिशान्तरण (Deflections) या विच्युतियां एक दूसरे के अभिमुख होती हैं। अत्यधिक वाम-पक्षीय-प्रबलता की दशा में लीड-१ में टी-तरङ्ग बहुधा अधोवर्तित पाया जाता है, तथा अत्यधिक दक्षिण-पक्षीय प्रबलता में लीड-३ में ऐमा होता है।

किसी भी निलय की परम प्रबलता की दशा में क्यू-आर-एस-अवधि दीर्घित पाया जा सकता है। चूंकि किसी अङ्ग या अवयव की वैद्युतिक-अक्ष (electrical axis) उसकी शारीरिक अक्ष (Anatomical axis) द्वारा प्रभाविन होती है अतएव किसी भी निलय की प्रबलता का निदान करने से पूर्व हार्दिक-विस्थापन के निमित्त परीक्षा कर लेनी चाहिये। वाम या दक्षिण निलय की प्रबलता तथा अलिन्द-निलय-तन्तु-गुच्छ (A-V bundle) की वाम या दक्षिण मुख्य शाखाओं के विकार से भी विभेदात्मक-निदान करना आवश्यक होता है।

जीर्ण हृदकपाटीय-रोग (chronic valvular disease) महाधमनी कपाट के रोगों में साधारणतः वामपक्षीय प्रबलता पाई जाती है। द्विदलकपाटीय-संकीर्णन (Mitral stenosis) की दशा में दक्षिण-पक्षीय प्रबलता पाई जाती है।

इस प्रकार अलिन्दीय अतिवृद्धि तथा अलिन्दीय-तन्तुकम्प (auricular flutter) की दशा में भी विशेष नैदानिक लक्षण या संकेत पाये जाते हैं।

जन्मजात हृद्रोगः—अक्सर दक्षिण-पक्षीय-प्रबलता पायी जाती है विशेषतः फौफ्फुसिक-(कपाटिका) संकीर्णन (Pulmonary stenosis) की दशा में।

हृदय-दक्षिणावर्तन (Dextrocardia)—या हृदय की दक्षिणपार्श्वीय स्थिति। इस अवस्था में लीड-१ की सभी दिशान्तरित चक्रमाये (Deflections of a curve) अधोवर्तित हो जाती है तथा इसका लीड-३ प्राकृत लीड-२, तथा लीड-२ प्राकृत लीड-३ के समतुल्य हो जाता है।

निरुपद्रव विधृत-अलिन्द-द्वयमध्यीय पटल (Uncomplicated patent interauricular septum)—की दशा में वैद्युतिक-अक्ष दक्षिणायित हो जाता है (Is deviated to the right)।

विधृत-निलयद्वय मध्यीय-पटल (Patent interventricular septum)—की दशा में यदि अलिन्द-निलय-तन्तुपूल प्राकृत हो तो आलेख भी प्रायः प्रमित या सामान्य ही होता है।

जन्मगत फौफ्फुसीय संकोच (Congenital pulmonary stenosis)—की दशा में स्पष्ट दक्षिण-निलयिक प्रबलता लक्षित होती है।

हार्दिक अन्तःस्फान युत हृदमनी समावरोध (Coronary occlusion with infarction of the heart)—इस रोग में विशद तथा विशेष परिवर्तन परिलक्षित होते हैं। कुछ घड़ी के अन्दर ही 'आर टी' खंड का व्यक्तिक्रम उत्पन्न होने के फलस्वरूप उच्चसमभूमि-सदृश उत्सेध या सीता (platen-like elevation or depression) लीड-१ और लीड-३ में सबसे अधिक परिलक्षित होता है। कुछ दिनों के बाद रेखा-चित्र का आर-टी-खंड क्रमशः सम-विद्युद्-समता (Isoelectric Level) पर

फिर आ जाता है, और टी-तरङ्ग जो विस्तृत तथा सुनिर्मित होता है, आर-टी-संड की विपरीत दिशा में पुन प्रकट होता है। परिवर्तित टी-तरङ्ग के पूर्व-वर्ती आर-टी-विराम में बहुधा उन्नतोदरता या नतोदरता (*convexity or concavity*) पायी जाती है।

दोनों स्थितियों में, अक्सर प्रारम्भिक-निलय-तरङ्ग (क्यू-आर-एस) का विस्तार न्यून होकर स्थिति-काल दीर्घित हो जाता है। ऐसी अवस्था में चक्ररेखा-चित्र अनेक स्वरूप तथा प्रकार का पाया जाता है जिनमें दो अध्याधिक सामान्य निम्नलिखित हैं—

(१) लीड-१ में आर-टी-गंड उन्नत तथा टी-तरङ्ग परावर्तित होता है। लीड-३ में आर-टी-खंड अवनत तथा वाद में टी-तरङ्ग उन्नत या लम्बरूप पाया जाता है।

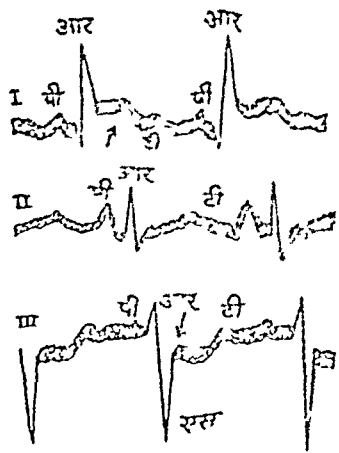

हृदयमनिक समावरोध (*Coronary thrombosis*) के तीन दिन पश्चात् लिया गया वृद्ध-तिक हृदय लेख, जो अस-मभूमि सहस्य रेखाचित्र प्रदर्शित करता है। आर-टी अवकाश या सेंट लीड १ में दीर्घित तथा लीड ३ में हस्तित दिख पडता है, जिसे चित्र में तीर द्वारा दिखलाया गया है।

टी-तरङ्ग में कुछ सप्ताह के अन्दर ही प्राकृतावस्था की दिशा में कुछ परिवर्तन दृष्टिगोचर होते हैं और कुछ काल पश्चात् यह पूर्ण प्राकृत पाया जासकता है।

“क्यू-आर-एस का परिवर्तन—यह विन्तीर्ण या दन्तुर (*Notched*) हो जा सकता है, तथा लीड-३ में क्यू-तरङ्ग अधिक विस्तृत एवं विशद हो सकता है।

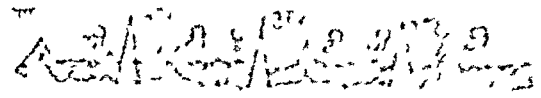
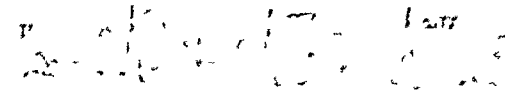
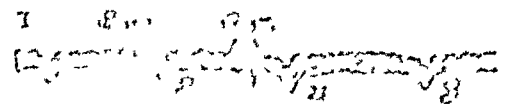

टी-१ प्रकार के हार्दिक अन्तः स्थान के एक रोगी का हृदय-नति-चित्रण लीड-१ में ही विच्युतिया अधोवर्तित तथा स्पष्टरूप दिखती हैं। लीड-३ में टी विच्युतिया लम्बरूप विस्तारित विगुल तथा स्पष्टरूप दिखती हैं।

चुल्लिका-ग्रन्थि-हीनता (*Hypothyroidism*)—टी-तरङ्ग का हास या लोप हो जा सकता है तथा पी-क्यू-आर-एस तरङ्ग के विस्तार में भी कमी पाई जा सकती है।

बेरी-बेरी (*Beri-beri*)—इस रोग में टी-तरङ्ग एक या अनेक लीड में समतल या विपरीत पाया जा सकता है। क्यू-आर-एस जटिलांश के विस्तार में कमी तथा स्थिति काल में वृद्धि पायी जा सकती है।

(सरित्कीय) हृत् अनियमितता (*sinus arrhythmia*) टी-पी-विराम का विस्तार परिवर्तित पाया जा सकता है, किन्तु अलिन्दीय या निलयिक जटिलांश (*complex*) में कोई परिवर्तन नहीं होता।

अकालिका हृत्संकोच—

(क) आलिन्दीय (*auricular*)—अकालिक-उत्तेजन कोटर-अलिन्दीय-ग्रन्थिका (S-A node) में, इसके निकट या कुछ दूरी पर उत्पन्न हो सकता है। प्रथम दोनों दशाओं में अकालिक, संकोच द्वारा उत्पन्न पी-तरङ्ग प्राकृत दिशा में होता है, किन्तु अन्तिम दशा में यह प्रत्यावर्तित हो जाता है जो अलिन्द में अप्राकृतिक मार्गों द्वारा उत्तेजन-तरङ्ग के सं वहन का द्योतक है। निलयिक जटिलांश (*Vent-*

ricular complex) प्रायः प्राकृत ही होता है 'पी' और 'टी' तरङ्ग संलग्न भी हो जा सकते हैं।

(ख) पर्वीय (Nodal)—इस दशा में अकालिक-उत्तेजना अलिन्द-निलय-सन्धिस्थल (अलिन्द-निलय-पर्विका या विभाजनपूर्व अलिन्द निलयिक तन्तुपूल) में उत्पन्न होता है। निलय संकोच आलिन्दिक संकोच के पूर्व या तुरन्त पश्चात् ही पाया जा सकता है।

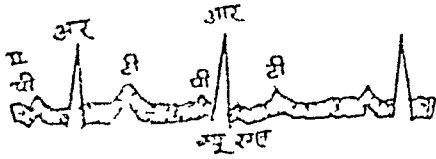

Premature Nodal systole
अकालिक-पर्वीय-संकोच

(ग) निलयक—इस अवस्था में मुख्य अलिन्द-निलय-तन्तुपूल के विभाजन पश्चात् वर्ती निलय अश में अकालिक-उत्तेजना की उत्पत्ति होती है। यद्यपि इस निलयिक-जटिलांश का भी स्थितिकाल प्राकृत के समान ही होता है, किन्तु इसका स्वरूप परिवर्तित हो जाता है। इस अकालिक स्पन्दन का प्रारम्भिक दिशान्तरण भी सामान्य (प्रमित) से



अकालिक निलय संकोच

अधिक विशाल होता है। आलिन्दिक-तरङ्ग नियमित विराम के पश्चात् होता है किन्तु अकालिक निलयिक दिशान्तर के साथ संयुक्त हो जा सकता है या

तुरन्त पश्चात् भी पाया जा सकता है। अकालीन निलय संकोच के पश्चात् दीर्घित हृदिकास (Diastole) होता है और इस प्रकार पश्चाद्वर्ती विराम पूर्णरूपेण पूरक होता है।

हृत्-रोध (Heart block)—हृदय-गति-चित्रण द्वारा हृत्पेशीय-संवाहित्वरोध की मात्रा, क्रम एवं विविध प्रकार प्रत्यक्ष होता है।

(i) क्लिञ्चित या अत्यल्प—इसमें पी-आर-अवकाश का ०.२ सेकेण्ड से अधिक दीर्घण हो जाता है।

कदाचित् स्पन्दन-लोप (Occasional Dropped beats)—पी-आर-अवकाश क्रमशः दीर्घित होता जाता है और अन्त में आलिन्द-जटिलांश के पश्चात् निलयिक-जटिलांश लोप हो जाता है। पी-तरङ्ग पूर्णरूपेण नियमित होता है किन्तु निलय-जटिलांश भिन्न-भिन्न कालान्तर में घटित होते हैं अतएव कभी कभी 'पी' तथा 'टी' तरंगे मिल जा सकती हैं।

(iii) नियमित-स्पन्दन-लोप (Regularly dropped beats)—प्रत्येक चतुर्थ, तृतीय या द्वितीय निलयक-संकोच लोप होने से ४:३, ३:२ या २:१ हृत्-रोध उत्पन्न हो सकता है। इनके अतिरिक्त ८:७, ७:६, ६:५, ५:४, ३:१, ४:१, ५:१ प्रकार के हृद्-रोध भी पाये जा सकते हैं। इनमें पहली संख्या अलिन्द तथा दूसरी निलय के स्पन्दन का द्योतक है।

पूर्ण हृद्-रोध (Complete Heart Block)—इस अवस्था में निलय पूर्णस्वतन्त्ररूप से प्रायः ३० स्पन्दन प्रति मिनट की दर से संकोच प्रारम्भ कर देता है। पी-तरङ्ग नियमितरूप या आकार का होता है तथा हृद्-गत्यालेख (Electrocardiogram) में अकेला या 'आर' या 'टी' तरङ्गों के साथ मिला हुआ हो सकता है। निलयिक-जटिलांश प्राकृत स्थितिकाल एवं स्वरूप का होता है, अतएव इसे उत्पन्न करने वाली प्रेरणाये निलयोपरिक (Supraventricular) होती है किन्तु अलिन्द में नहीं

उत्पन्न होती अपितु सन्धि-स्थल में उत्पादित होती हैं।

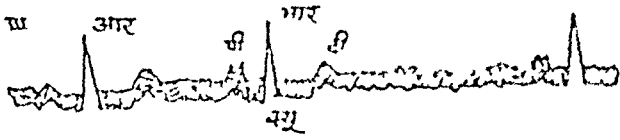

कोटरालिन्दीय-हृद्रोग
(Sino-auricular block)

तन्तुगुच्छ-शाखा-अवरोध (Bundle Branch block) तथा अलिन्दान्तरीय-अवरोध (Intraventricular Block) के विषय में पूर्व ही विचार किया जा चुका है।

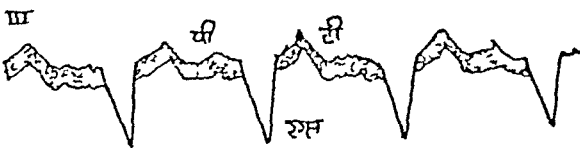
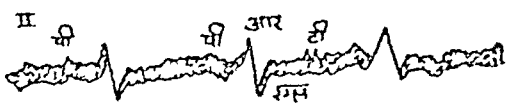
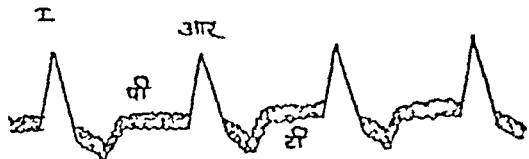
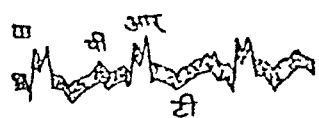
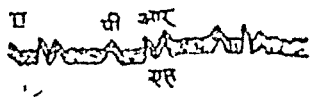
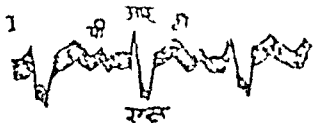

प्रथम प्रकार का तन्तुपूल-शाखा-अवरोध
(Bundle-branch block Type-I)

पर्वीय-ताल (Nodal rhythm)—इस अवस्था में उत्तेजना कोटर-अलिन्दीय (S-A node) से

उत्पन्न होने के बदले अलिन्द-नियन्त्रण-पर्व (S-A node) में सम्भवतः उत्पन्न होता है। अलिन्द नया निलय दोनों एक साथ ही संकुचित होते हैं। पी-तरङ्ग अधिकतर नहीं मिलता या प्रत्यावर्तित रूप में आर-पम-जटिलांश के पश्चात् भी कभी कभी पाये जाता है।

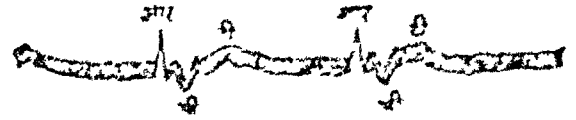

पर्वीय-ताल (Nodal rhythm)

अलिन्दीय-स्फुरण (auricular flutter)—अलिन्दीय संकोच नियमित दर से होते हैं तथा निलयिक-जटिलांश नियमित या अनियमित कालान्तर से इस आलेख पर उपरिचित्रित (Superimposed) होते हैं। न्यूनाधिक मात्रा या क्रम जा हृद्रोध प्रायः अवश्य ही वर्तमान रहता है।

पी-तरङ्ग नियमित विराम के पश्चात् होते हैं तथा इनका स्वरूप मेहराव के सदृश्य (Dome-shaped) होता है। किसी किसी चित्रण में पी-तरङ्ग भी लक्षित हो सकता है। ग्रीवा में प्राणदा नाड़ी (Vagus nerve) के पीड़न द्वारा निलयिक-संकोच की दर कम की जा सकती है किन्तु पी-तरङ्ग द्रुत एवं नियमित रूप से फिर भी पाये जाते हैं। जब स्वाभाविक ताल पुनः स्थापित होता है तो पी-तरङ्ग भी प्राकृत होकर अधिक नुकीला हो जाता है।

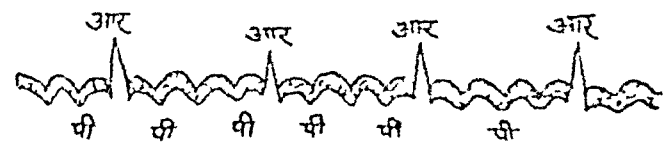

अलिन्दीय स्फुरण

अलिन्दीय पेशीकम्प—(auricular fibrillation) इस दशा में पी-तरङ्ग लोप हो जाता है तथा क्यू-आर-एस-तरङ्ग जिसकी ऊंचाई भी परिवर्तनशील होती है नियमित कालान्तर पर विद्यमान होता है।

निलयिक-जटिलांश स्वाभाविक ही होता है। अनियमित आकार के प्रकम्पन (*Oscillation*) जो सूक्ष्म या असम दोनों प्रकार के हो सकते हैं और अलिन्द के कम्पायमान होने के कारण उत्पन्न होते हैं, हृदिकासकाल में पाये जा सकते हैं। ये लीड २ और लीड ३ में सबसे अधिक प्रत्यक्ष होते हैं।

क्यू-आर-एस-लहर नियमित काल के पश्चात् पाये जाते हैं। यद्यपि अलिन्द कम्पायमान होता है और पी-तरङ्ग विलोपित हो जाता है तथापि हृदिकासकाल (*Diastole*) में प्रकम्प के कारण उत्पन्न प्रदोलन (*Oscillation*) परिलक्षित हो सकते हैं। पूर्ण हृद्रोव होने के पश्चात् निलय द्वारा स्वतन्त्ररूप से कार्य प्रारम्भ करने के पश्चात् ऐसा पाया जाता है।

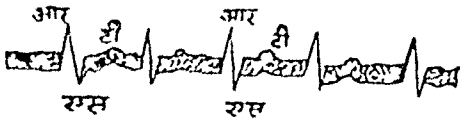

अलिन्दीय पेशीकम्प

(*Auricular fibrillation*)

बहिरागत-स्पन्दन (*Ectopic beats*) भी अलिन्दीयपेशीकम्प की अवस्था में उत्पन्न हो सकते हैं। ये निलय में उत्पन्न होते हैं। निलयोपरि (*Supra-Ventricular*) उत्तेजना के कारण प्रत्येक क्यू-आर-एस-तरङ्ग के पश्चात् ये पाये जा सकते हैं। इसे अनुयोजित घात या स्पन्दनद्वय (*Coupled-beats*) कहते हैं। यह डिजिटेलिस (*Digitalis*) के दुष्प्रयोग के द्वारा प्रायः उत्पन्न होता है और उसका सेवन अविलम्ब स्थगित कर देने का संकेत करता है।

प्रावेगिक त्वरित हृद्वेग (*Paroxysmal Tachycardia*):—

(१) सामान्य या अलिन्दीय—इस दशा में अलिन्द के अन्दर एक नये केन्द्र से बहिरागत उच्चोत्तर अलिन्द-संकोच का क्रम उत्पन्न होता है। हृदयगति चित्र, जिसमें निलयिक-जटिलांश स्वाभाविक होता

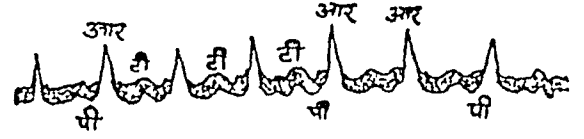

साधारण प्रावेगिक त्वरितहृद्वेग का बंधुतिक हृद-लेख, जिसमें पी-तरङ्गो का अधोवर्तित होना दिखलायी पडता है।

है, प्रायः १५० प्रति मिनट के दर से नियमित द्रुतवेगीयताल द्वारा प्रदर्शित होता है। अतएव इस दशा में उत्तेजना की उत्पत्ति निलयोपरीय (*Supra-ventricular*) होती है। पी-तरङ्ग लीड-२ तथा लीड-३ में प्रत्यावर्तित तथा लीड १ में परिवर्तित पाया जाता है। अतएव अलिन्दीय उत्तेजना की उत्पत्ति अलिन्द बहिरागत होती है, और यदि प्रत्यावर्तित नहीं हो तो स्वाभाविक तरङ्ग से लघु होती है।

(ii) पर्वीय (*Nodal*)—इसकी उत्पत्ति अलिन्द-निलय-पत्रों में होती है। इसमें प्रथम अलिन्द संकुचित होते हैं और पी-आर-अवकाश न्यून तथा पी-तरंग प्रत्यावर्तित हो जा सकता है, या अलिन्द तथा निलय का समकालीन संकोच हो सकता है और पी तथा आर तरंग संयोजित हो सकते हैं।



पूर्वकालिका
अलिन्दीय-संकोच

(iii) निलयिक—यह दशा अत्यन्त विरल है। इसमें उच्चोत्तर होने वाले बहिरागत निलयिक-संकोच का क्रम पाया जाता है।

एकान्तरित या पर्यायक नाडी (*Pulsus alternans*) यह रोग धमनी आलेख (*arterial pulse tracing*) द्वारा अधिक अच्छी प्रकार से प्रत्यक्ष होता है। हृदयगतिचित्रण का फल (चित्र) इस रोग में अत्यधिक परिवर्तनशील होता है अतएव विश्वसनीय नहीं।

विभिन्न अंगों में से द्रव-निष्काशन व उसकी परीक्षा

लेखक—कविराज एस. एन. बोस, एल. ए. एम. एम., भिषग्गुरु ।



रोग निर्णय के लिये पाश्चात्य चिकित्सा-विज्ञान ने नानाविध यन्त्रो तथा उपायों का आविष्कार किया है और इस दिशा में दिनप्रतिदिन प्रगति हो रही है। विभिन्न रोगों में शरीर यन्त्रों में जो विकृतिया उत्पन्न होती हैं उनके फलस्वरूप नानाविध स्राव उत्पन्न होते हैं अथवा स्वाभाविक शरीर-द्रव धातुओं में विभिन्न परिवर्तन दृष्टि में आते हैं। पाश्चात्य-चिकित्सा विज्ञान ने इन विकृतियों के ऊपर काफी अध्ययन किया है और चिकित्सकों के मार्ग दर्शन के लिए उनका वर्णन चिकित्सा ग्रन्थों में समाविष्ट है। रोग निर्णय के क्षेत्र में यह आवश्यक ही एक विशिष्ट प्रगति है; इसमें संदेह नहीं है। आयुर्वेद शास्त्र में कुछ रोगों में स्रावोत्पत्ति का वर्णन हमें प्राप्त है—परन्तु उनकी परीक्षा द्वारा रोग निर्णय में सहायता तथा निष्काशन द्वारा रोगी के कण्ठ में तात्कालिक लाभ अथवा रोग-निरामयता में सहायता-प्राप्ति का उपाय विशेषरूप से वर्णित नहीं है, जो कुछ मामूली वर्णन जलोदरादि क्षेत्र में सुश्रुतसंहिता आदि ग्रन्थों से हमें प्राप्त भी है उसका उपयोग आज के आयुर्वेद-जगत में विरल ही है। परन्तु इन प्रक्रियाओं की उपयोगिता के सम्बन्ध में मतानैक्य नहीं है। अतः आयुर्वेद जगत में भी इस ज्ञान का प्रचार व प्रसार हमारी प्रगति के लिए अत्यावश्यक कहा जा सकता है। सभी वैद्यों के पास इन क्रियाओं के लिए उपयुक्त साधन होना ही चाहिए एवं वे सब ही इन प्रक्रियाओं में सिद्धहस्त हो यह भी अपेक्षित नहीं है। कुछ वैद्यों को विशेषतः आधुनिक आयुर्वेद कालेजों से निकले स्नातकों को इन क्रियाओं में कुशलता प्राप्त करना चाहिए और सभी वैद्यों को इन क्रियाओं के

सम्बन्ध में विषयगत ज्ञान रठना चाहिये, जिससे वे साधन सम्पन्न व सिद्ध हस्त वैद्य या डाक्टर की सहायता से इन क्रियाओं के द्वारा रोगी को आवश्यक सहायता पहुंचा सकें तथा प्रयोगशाला से प्राप्त परीक्षाफल से रोगनिर्णय में सहायता प्राप्त कर सकें। इससे आयुर्वेद में हानि के बदले प्रगति ही होगी, क्योंकि रोगनिर्णय में कुछ नरलता आवेगी तथा दोषदृष्य का निर्धारण भी कुछ अधिक हद तक हो सकेगा। आयुर्वेदीय चिकित्सा क्षेत्र में मार्ग दर्शन भी होगा यह आशा भी की जा सकती है। इसके ऊपर रोगी को तात्कालिक उपशय दिलाकर उसे सन्तोष तथा लाभ पहुंचाया जा सकेगा।

विभिन्न स्रावों की परीक्षा के लिये पूर्ण साधन सम्पन्न प्रयोगशाला तथा उक्त शास्त्र के विद्वान व अभिज्ञ व्यक्तियों की आवश्यकता है। आज के वैद्य जगत में यह असम्भव सा प्रतीत होता है। कुछ आधुनिक स्नातक अगर शारीर विकृति विज्ञान के ऊपर दिलचस्पी लेकर प्रयोगशाला में विशिष्ट कर्माभ्यासमूलक उच्च शिक्षा प्राप्त करें और साधन सम्पन्न प्रयोगशाला की स्थापना कर सकें तो अति उत्तम होगा परन्तु जब तक इस परिस्थिति की सृष्टि नहीं की जा सकती है तब तक डाक्टरों की प्रयोगशालाओं के ऊपर ही हमें निर्भर रहना पड़ेगा। एतदर्थ स्रावों की परीक्षा की विधियों के सम्बन्ध में यहाँ वर्णन नहीं किया जा रहा है, इन परीक्षाओं का वर्णन पाश्चात्य चिकित्साशास्त्रोक्त विभिन्न ग्रंथों में से प्राप्त किया जा सकता है। अतः विभिन्न परीक्षा-फल का स्वाभाविकत्व व अस्वाभाविकत्व एवं अस्वाभाविकत्व से रोगनिर्णय के संबन्ध में ज्ञान प्राप्ति के लिए इस निबन्ध में यथासम्भव सरलता

के साथ वर्णन की प्रचेष्टा की जावेगी। मेरे ख्याल से इस प्रकार की प्रचेष्टा यही प्रथम है और संभव है इसमें कुछ त्रुटियां रह जायं, परन्तु मुझे विश्वास है कि विद्वान् वैद्यों की सहायता से अदूर भविष्य में इन त्रुटियों का संशोधन हो जावेगा, जिससे आयुर्वेद जगत् अविकतर लाभ उठाता रहेगा।

फुफ्फुसधरा कलान्तराल से स्राव निष्काशन (Paracentesis Thoracis)—पात्राल्य चिकित्सा पद्धति के अनुसार आर्द्र तथा पूयज उरस्तोय में स्राव निष्काशन एक विशिष्ट व प्रधान उपाय है। आज-कल उरस्तोय में स्राव निष्काशन पहिले से अधिक-तर प्राथमिक अवस्था में तथा एकाधिकार किये जाते हैं।

स्राव-निष्काशन कहा उपयुक्त तथा आवश्यक है—इस सम्बन्ध में मतभेद है, परन्तु साधारणतः निम्नलिखित बातों पर ध्यान देकर स्राव-निष्काशन की आवश्यकता मानी जाती है। (१) अगर स्राव का संचय होकर अन्नकास्थि अथवा द्वितीय पशुका तक पहुँच गया हो जिससे श्वासकष्ट तीव्र हो रहा हो, निम्ने यकृत या प्लीहा स्थान-भ्रष्ट हो रहा हो या स्वस्थ फुफ्फुस में रक्ताधिक्य होता हो (२) अगर स्राव-संचय के बाद उसका शोषण अत्यन्त धीरे-धीरे से या नहीं होता हो, संचित स्राव की ऊर्ध्व सीमा दो हप्ते या इससे भी अधिक दिन तक एक ही स्थान पर रहती हो (३) अगर स्वस्थ फुफ्फुस में तरुण शोथ उत्पत्ति हो और तज्जन्य श्वेताभ कफ काफी निकल रहा हो (४) अगर दोनों तरफ स्राव संचित हुआ हो-तो जिस तरफ स्राव अधिक संचित हुआ हो उधर से ही स्राव-निष्काशन करना चाहिये।

स्राव निष्काशन की विधि—

काय-चिकित्सकों को इस विधि से सर्वथा परिचित रहना चाहिये। यह विधि सरल भी है—तथा सावधानी से अपनाने में रोगी को तात्कालिक लाभ पहुँचता है। इसमें विपदाशङ्का भी नहीं रहती है।

(क) साईफन विधि—

शस्त्र-क्रिया के पहिले यन्त्र-शस्त्रादि का अच्छी तरह विशोधित व जीवाणुरहित किया जाना चाहिये। उसके बाद ट्रोकर-केतुला फुफ्फुसधरा कलान्तराल में प्रवेश कराकर साईफन विधि से काफी नीचे रखे हुए एक वर्तन में स्राव निष्काशित किया जाता है। इससे सुविधा यही है कि एक निर्दिष्ट वेग से स्राव का निष्काशन होता रहता है और धीरे धीरे स्राव निकलने के कारण फुफ्फुस में धीरे-धीरे प्रसारण होता जाता है। परन्तु इस विधि से काफी मात्रा में स्राव-निष्काशन टुरूह हो जाता है, विशेषतः सीमा-वद्ध स्राव-संचय में यह पद्धति कार्यकारी नहीं होती है।

(ख) आहारण विधि =

यही विधि आजकल अधिकाधिक उपयोग में ली जाती है। साधारणतः द्विमुख पिचकारी (Martin's syringe) की सहायता से स्राव आहरण किया जाता है। परन्तु इस विधि से सम्पूर्ण रूपेण स्राव आहरण असम्भव होता है—अतः स्राव आहरण के साथ-साथ फुफ्फुसधरा कलान्तराल में वायु प्रवेश कराने की विधि से आजकल विशेष लाभ लिया जाता है—जिससे स्राव आहरण के साथ ही साथ वायु प्रवेश कराने से सम्पूर्ण रूप से स्राव निष्काशन किया जा सकता है। इससे स्राव आहरण के कारण कास तथा पीड़ा का उदय नहीं होता है, वारम्बार स्राव-संचय नहीं होता है, फुफ्फुस प्रसारण में सहायता मिलती है।

अग्र कर्म—

स्राव-आहारण के लिये रोगी को शय्या पर उपविष्ट अथवा आक्रान्त पार्श्व में अर्द्धशायिता-वस्था में रखना चाहिये। आवश्यक यन्त्र शस्त्रादि का विशोधन तथा औषधियों का संग्रह होना आवश्यक है। आक्रान्त पार्श्व में वेधन के स्थान के चारों ओर टिचर आयोडीन से विशोधित कर लेना

चाहिये। स्राव-संचय के स्थान के अनुसार वेधन का स्थान कक्ष मध्य रेखा में पष्ठ पशु'कान्तराल में, कक्ष-पश्चिम रेखा में सप्तम पशु'कान्तराल में तथा अंसफलकास्थि के निम्न कोण से ठीक नीचे अष्टम पशु'कान्तराल में निर्दिष्ट किया जाता है।

व्यय कर्म—

वेधन के निर्दिष्ट स्थान को पहले सज्ञाहीन बना लेना चाहिये। एतदर्थ उक्त स्थान पर कोकेन अथवा नोभोकेन का सूचीवेध चर्माभ्यन्तर में तथा मांशपेशी में दिया जाता है। उक्त स्थानसंज्ञा-हीन होने के पश्चात् निम्नस्थ पशु'का से ठीक उद्ध' सीमा के ऊपर से होकर ट्रोकर-केनुला अथवा द्विमुख पिचकारी की सुई सावधानी के साथ फुफ्फुसधरा कलान्तराल में प्रवेश कराई जाती है। निम्नस्थ पशु'का के ठीक ऊपर से वेधन कार्य होने से पशु'का-न्तरालस्थित धमनी में आघात की आशङ्का कम हो जाती है। ट्रोकर निकाल लेने से केनुले के जरिये से आसानी से स्राव निकलता जाता है। पिचकारी की सुई प्रवेश कराने से, पिष्टन खींचने से, स्राव पिचकारी के अन्दर भर आता है और बाद में उस मुंह को बन्द कर बाजु में नली लगी हुई दूसरे मुंह से उस स्राव को अन्य वर्तन या बोतल में निष्काशित किया जाता है। इस क्रम को बार बार करना पड़ता है। अगर खांसी आने लगे या तीव्र वेदना का अनुभव होने लगे या तीव्र वेदना का अनुभव होने लगे या तीव्र वेदना का अनुभव होने लगे या तीव्र वेदना का अनुभव होने लगे अथवा खांसी के साथ श्वेताभ कफ निकलना शुरू हो जाता हो तो स्राव आहरण बन्द कर देना चाहिये। कभी कभी फुफ्फुस-धराकला में सद्मा के कारण अचानक मृत्यु तक हो सकती है, एतदर्थ किसी-किसी ग्रन्थकर्त्ता ने फुफ्फुस-धरा कला तक में नोभोकेन का सूचीवेध पहुँचाने की सलाह दी है। इस विधि में विपदाशङ्का प्रयोग-कर्त्ता के भूल-त्रुटि पर ही निर्भर है—जिसमें असावधानता और त्रुटिपूर्ण नली संयोग के कारण कलान्तराल में वायु प्रवेश, फुफ्फुस में आघात तथा सम्यकरूपेण विशोवन के अभाव में फुफ्फुसधरा

कला में पूयःज जीवाणुओं के संक्रमणजन्य स्राव में पूयःज परिवर्तन आदि प्रधान है।

वेधन-क्रिया से कभी कभी फुफ्फुस में आघात लग जाता है, इसका पता पिचकारी खींचने से उसके अन्दर वायु अथवा फेनयुक्त उज्वल रक्तवर्ण रक्त आने से लग जाता है, ऐसा होने से तत्क्षण ही सुई निकाल लेना चाहिये और थोड़ी देर बाद पिचकारी से रक्त को निकाल फेंककर दुबारा स्राव-निष्काशन की प्रचेष्टा सावधानी से करनी चाहिये। पश्चात् कर्म—

स्राव-निष्काशन के पश्चात् वेधस्थान पर बेन-जार्डन का फाया रख कर मुंह बन्द कर दिया जाता है। ऊपर से विशुद्ध वस्त्र खण्ड (गाज) व कपास रख कर पट्टी बांध देना चाहिए। चिपकने वाली पट्टी (Adhesive plaster) से काम लिया जा सकता है। रोगी को चाय, गरम दुग्ध आदि पिला कर शय्या पर शायित अवस्था में रखना विशेष आवश्यक है। सद्मा अथवा अन्यान्य उपसर्गों के लिए यथोचित चिकित्सा की जानी चाहिए।

उरस्तोय से निष्काशित स्राव परीक्षा—

फुफ्फुसधरा कलान्तराल में जीर्ण वृक्क प्रदाह जनित सर्वाङ्ग शोथ में और कई कारणों से स्राव-संचय होता है। उरस्तोय के प्रदाह जनित स्राव को निर्यास (Exudate) कहा जाता है और सर्वाङ्ग शोथ में जो स्राव संचय दवाव के कारण फुफ्फुस-धरा कलान्तराल में होता है—उसे पर्यात जल (Transudate) कहा जाता है। इस अवस्था में भी श्वास कष्ट आदि के कारण फुफ्फुसधरा-कलान्तराल से स्राव-निष्काशन की आवश्यकता होती है एवं उसकी विधि भी पूर्ववत् है। परन्तु इन दोनों प्रकार के स्रावों में स्वच्छता तथा वर्ण-सामान्य को छोड़कर कुछ विभिन्नताये रहती है। प्रदाह-जनित स्राव में थोड़ी देर रखने के बाद थक्का बन जाता है, उसका आपेक्षिक गुरुत्व १.१८ से ऊपर ही रहता है, उसमें आमिष जातीय पदार्थ (Protein) का परिमाण ४ प्रतिशत

से अधिक तथा कोषों की संख्या साधारणतः अधिकतर रहती है। दबाव जनित स्राव में थक्का बनना नहीं के बराबर होता है, उसका आपेक्षिक गुरुत्व साधारणतः १-१२ से नीचे ही रहता है, उसमें आमिप जातीय पदार्थ (प्रोभूजिनो) का परिमाण २ प्रतिशत से कम तथा कोषों की उपस्थिति बहुत ही कम रहती है। फुफ्फुसधरा कलान्तराल से निष्काशित स्राव में रक्त की उपस्थिति वहां अबुदोत्पत्ति का द्योतक है, परन्तु कभी कभी फुफ्फुसधरा-कला में स्राव-संचय क्षयरोगाक्रमण के कारण भी हो सकता है। फुफ्फुसधरा कलान्तराल के स्राव में अवस्थित कोषों की विभिन्नता से रोग निर्णय में काफी सहायता मिलती है—जैसे कि उक्त स्राव में लसीकाणुओं (Lympho-cytes) की संख्या वृद्धि से क्षयज उरस्तोय की प्रतीति होती है तथा बहुकोश्रीय श्वेतकणिकाओं (Poly morpho nuclear cells) की उपस्थिति से पूयज अथवा अन्य प्रकार के उरस्तोय का निर्णय होता है। फुफ्फुसधरा कलान्तराल से निष्काशित स्राव अगर रोग जीवाणु रहित पाया जाय तो उसे Guinea pig के शरीराभ्यन्तर में सूची वेध के द्वारा प्रविष्ट कराने से क्षय रोग जीवाणुओं की उत्पत्ति प्रत्यक्ष की जा सकती है। साधारणतः ७० प्रतिशत क्षेत्र में इस तरह से सकारात्मक परीक्षाफल प्राप्त हो सकता है। ऐसा रोग-जीवाणु रहित स्राव साधारणतः क्षयज उरस्तोय का ही द्योतक है। आर्द्र उरस्तोय में स्राव का रङ्ग साधारणतः हरित-पीत वर्ण तथा उसमें उपरोक्त अन्यान्य लक्षणों के अलावा शर्करा तथा यूरिकएसिड की मात्रा स्वल्प रहती है, अल्प संख्या में लाल रक्त कणिका, तथा लसीकाणु उपस्थित रहते हैं। २४ घण्टे के अन्दर इस स्राव में विशेष रूप से थक्का बन जाता है। इसमें कभी कभी कुछ पूयकोष भी रह सकते हैं। कभी कभी यह स्राव रक्त बहुल हो सकता है, जिसमें अत्यधिक संख्या में लाल रक्त कणिकायें उपस्थित रहती हैं। पूयज उरस्तोय में स्राव मामूली अपारदर्शक से लेकर गाढ़ा पूय के

समान हो सकता है। उसका आपेक्षिक गुरुत्व १-३० अथवा इससे भी ऊपर रहता है। मेद जनित अपारदर्शक स्राव में (caustic potash solution) सम्मिलित करने के बाद Ether के साथ मिलाकर हिलाया जाता है—जिससे मेद विगलित होजाता है और स्थाही शोख के ऊपर उस Ether को छिड़कने से उसका दाग रह जाता है। अणुवीक्षण यन्त्र की सहायता से परीक्षा करने पर पूयज उरस्तोय के स्राव में प्रचुर संख्या में पूयकोषों की उपस्थिति नजर आती है। इस तरह से उरस्तोय की विभिन्नताओं के सम्बन्ध में स्राव परीक्षा के द्वारा ज्ञान प्राप्त किया जा सकता है।

हृदयधराकलान्तराल से स्राव निष्काशन—(Paracentesis Pericardii) हृदयधराकलान्तराल में जलीय, पूयज अथवा रक्त-मिश्रित स्राव संचित हो सकता है, हृदयधराकलान्तराल में स्राव संचय के क्षेत्र में स्रावनिष्काशन के लिये तभी सोचना चाहिये जब कि स्राव का परिणाम अत्यधिक हुआ हो—जिससे अधिक श्वासकष्ट, चेहरे पर श्यावता, अधिमन्या सिराओं में विस्फारण, हृदयगति में अत्यधिक वृद्धि तथा रक्तचाप में काफी हास की प्रतीति होती है। साधारणतः जलीय स्राव के क्षेत्रों में ही स्राव-निष्काशन की आवश्यकता होती है। हृदयधराकलान्तराल से स्राव निष्काशन के लिये वाम पार्श्वस्थ पंचमपशुकान्तराल में अक्षक-मन्य रेखा के अन्दर के बाजू में अथवा उर-फलक की पार्श्वसीमारेखा से १ इंच वाये तरफ पंचम पशुकान्तराल में अथवा उर फलक के निम्नांश तथा संलग्न पशुका द्वारा निर्मित कोण में उर-फलक के निम्न भाग से इसके पीछे की ओर ऊपर तथा भीतर की दिशा में हृदयधराकलान्तराल में सूची प्रवेश कराना चाहिये। ध्यान रहे-इस प्रक्रिया में हृत्पिण्ड में जरासा भी आघात न पहुँचे। एतदर्थ—ट्रोकल और केनूला (Trocar & Canula) अथवा द्विमुख पिचकारी (Martin's Syringe) अथवा (Potam

Aspirator) का उपयोग लिया जाता है। स्रावनिष्काशन अति धीरे करना चाहिये। अवस्थानुसार ८ से १२ औंस तक अथवा किसी किसी जीर्ण रोगियों में ४० औंस तक स्राव निकाला जा सकता है। हृदयधराकलान्तराल से स्राव निष्काशन की आवश्यकता कदाचित ही होती है।

स्रावों की परीक्षा—हृदयधराकलान्तराल से निष्काशित स्राव परीक्षा अणुवीक्षण यन्त्र की सहायता से की जाती है। स्रावों का रंग, रूप तथा उसमें अवस्थित कोषों के द्वारा रोग निर्णय में सहायता मिल सकती है—जोकि उरस्तोय से निष्काशित स्राव-परीक्षा के अनुरूप है।

जलोदर में स्रावनिष्काशन (Paracentesis Abdominis)—जलोदर में जब स्राव संचय इतना अधिक हो जिससे रोगी को काफी तकलीफ होती रहे अथवा अन्न-पाचन, रक्ताभिसरण अथवा श्वासप्रश्वास में बाधा उपस्थित हो तब स्राव निष्काशन की आवश्यकता होती है, आयुर्वेद शास्त्र में भी जलोदर में त्रीहिमुख शस्त्र के द्वारा स्रावनिष्काशन का उपदेश हमें प्राप्त है। एक ही बार में सम्पूर्ण स्राव निष्काशन के लिये आयुर्वेद शास्त्र में भी मना किया गया है एवं कुछ दिनों के अन्तर से कई बार स्राव निष्काशन के लिये उपदेश दिया गया है।

जलोदर में स्राव निष्काशन के लिये नाभि तथा भगपीठ के बीच मध्य रेखा में अथवा कुछ दाहिने ओर उत्तरा पुरकूट व नाभि की मध्यरेखा में सूचीवेध किया जाना चाहिये। स्राव निष्काशन कार्य के पहिले रोगी का मूत्राशय खाली करवा लेना चाहिये तथा यकृत सीहा अत्यधिक वृद्धित होने से जिससे उनमें आघात न लगे इस ओर ध्यान देना चाहिए। सूचीवेध के लिए किसी स्तब्ध (Dull) स्थान को ही चुन लेना चाहिये।

रोगी को कुर्सी पर अथवा पलंग पर पृष्ठाधार व तकियों के सहारे बैठाया जाता है और उसका

उदर बहुशाखा विशिष्ट एक चौड़ी बन्धनी के द्वारा पीछे से सामने की ओर बांधा जाता है। ऊपर से गठानों का प्रारम्भ होना चाहिये। जैसे जैसे स्राव निकलना जावेगा वैसे वैसे ऊपर से गँठान कसते जाना चाहिये, नहीं तो आभ्यन्तर यन्त्रों में धमनी प्रसार तथा रक्त संचयाधिक्य के कारण रोगी संज्ञाशून्य हो सकता है।

रोगी को पूर्वोक्त रूप में बैठाकर उपयुक्त स्थान निर्देश के पश्चात् उक्त स्थान को अच्छी तरह में विशोधित करना चाहिये। इसके पहिले ही उक्तस्थान के केशों को विलकुल साफ कर कार्बोलिक साबुन तथा स्पिरिट से साफ कराकर रखना चाहिए। रोगी को स्रावनिष्काशनार्थ बैठाकर फिर से उक्त-स्थान को पहिले स्पिरिट और बाद में टि० आयोडीन से विशुद्ध कर लेना चाहिये। बाद में विशोधित पिचकारी के द्वारा उक्त स्थान तथा आसपास की जगह प्रतिशत प्रोकेन (Procaine) या नोभीकेन (Novocaine) के घोल से संज्ञाशून्य बना लेना चाहिये। अन्त में विशोधित सूक्ष्माप्र वृद्धिपत्र (Scalpal) से उक्त स्थान पर सामूली चोरा लगाकर उसके अन्दर से विशोधित टोकर-केनुला उदर गह्वर के अन्दर प्रवेश करा देना चाहिये। यथेष्ट प्रवेश के पश्चात् टोकर निकाल लेने से अगर स्राव निकलने लग जाता है—तो केनुले के मुँह पर एक विशोधित रबर की नली लगाकर निकलते हुये स्राव को एक गंभीर वर्तन में संग्रह करना चाहिये। परीक्षा के लिये थोड़ा सा स्राव एक विशोधित कांचनलिका (Test-tube) में भरकर डांट लगा लेना चाहिये। केनुले को अपने स्थान पर स्थिर रखने के लिए चिपकने वाली पट्टी (Adhesive plaster) का उपयोग करना अच्छा है। अगर स्राव निकलते निकलते बन्द हो जाय तथा उदर गुहा में काफी स्राव संचय का संदेह रहे तो केनुले को थोड़ा सा अन्दर या आसपास की ओर घुमाना चाहिये अथवा अगर दक्षिण कुक्षि में वेधन किया गया हो तो रोगी

क दक्षिण पार्श्व में थोड़ासा दबाकर बैठालना चाहिए। जब स्राव निकलना बिलकुल बन्द हो जाय तब धीरे धीरे केनुले को निकालकर उक्त स्थान पर पहिले टि० आयोडिन लगाकर फिर बाद में टि०वेन-जार्डिन से बन्द कर देना चाहिए। वेनजार्डिन का फाया सूख जाने पर उक्त स्थान पर विशोधित पट्टी से बांधकर रखना चाहिये।

स्राव निष्काशन के पश्चात् रोगी को काफी देर तक सुलाकर रखना चाहिये। स्राव निकलते समय या बाद में रोगी को कुछ दुर्बलता अनुभव हो तो मामूली उत्तेजक औषधि या पथ्य—जैसे मृतसजीवनी सुरा, Spt. Amon. Aromat अथवा चाय, काफी इत्यादि दी जा सकती है। आवश्यक होने से उत्तेजक औषधियों का सूचीवेध तक दिया जा सकता है।

जलोदर से निष्काशित स्राव परीक्षा—जलोदर से निष्काशित स्राव की परीक्षा फुफ्फुसधराकलान्तराल से निष्काशित स्राव परीक्षा के अनुरूप है।

यकृत-विद्रधि से स्राव निष्काशन (Aspiration of Liver Abscess)—साधारणतः एमिविक जातीय प्रवाहिका के आक्रमण के बाद हमारे देश में यकृत व्रण शोथ[●] की उत्पत्ति होती है। यह व्रणशोथ प्रायशः यकृत के दक्षिणपिण्ड में ही होता है, कदाचित ही वामपिण्ड में हो सकता है। साधारणतः एमिविक जातीय प्रवाहिका में पीड़ित होने के पश्चात् यकृत प्रदेश में वेदना व स्पर्शासहत्व के साथ ज्वरताप व यकृदाकार में वृद्धि परिज्ञित होने से व्रणशोथ का सन्देह हो सकता है। इसमें यकृत ऊपर या नीचे की ओर अथवा उभयदिशा में विवृद्ध हो सकता है। कभी कभी दक्षिणपार्श्व में निम्नस्थपशुंकान्तराल में सबसे अधिक वेदना व स्पर्शासहत्व का अनुभव हो सकता है। ऐसा होने से उक्त स्थान को चिन्हित कर रखना चाहिए। कभी कभी पूर्वोक्त लक्षण एमिवा-जनित

यकृत प्रदाह के कारण भी उत्पन्न हो सकते हैं। अतः औषधि के द्वारा विशेषतः एमिटीन या रेसोचीन (Emetine hydrochlore or Resochin) से चिकित्सा करने के बाद भी अगर उक्त लक्षणों का ह्रास न हो या लक्षणों की वृद्धि ही नजर आवे तो यकृत से सूचीवेध द्वारा रोग निर्णय तथा चिकित्सा में सहायता के लिये स्राव निष्काशन की चेष्टा शीघ्र करनी चाहिये।

स्रावनिष्काशन की पद्धति—स्रावनिष्काशन के लिये स्थान निर्देश के लिए पूर्वोक्त चिन्हित अंश अथवा दक्षिण कक्ष की पुरःसीमा में अष्टम, नवम या दशम पर्शुकान्तराल को चुन लेना चाहिए। उक्त स्थान को पहिले अच्छी तरह से साफ कर स्पिरिट व टिंचर आयोडिन से विशोधित कर लेना चाहिए। बाद में निर्दिष्ट स्थान के चर्माभ्यन्तर व तन्निम्नस्थ तन्तुओं में २ प्रतिशत कोकेन अथवा नोभोकेन के सूचीवेध के द्वारा संज्ञाशून्य बना लेना चाहिए। स्रावनिष्काशन के लिये ट्रिमुख पिचकारी (Martin's Syringe) अथवा Potrain's aspirator विशेष उपयोगी है। जिसमें छेद कुछ मोटा है—ऐसी स्थूल व मजबूत ४½ इंच लम्बी सूची यकृत से स्राव निष्काशन के लिये सुविधाजनक है—क्योंकि यकृत में सचित पूय काफी गाढ़ा हो सकता है, और बारीक सूई से वह पूय बाहर आता नहीं है। उक्त सूची की नोक से ठीक ३.३/४ इंच ऊपर तक चिपकने वाली पट्टी लगा लेना चाहिये, इसका उद्देश्य सतर्कता ही है, क्योंकि एक साधारण स्वास्थ्य के पूर्णवयस्क व्यक्ति में उसकी अवरा महासिरा ऊपर से कम से कम ४½ इंच पीछे की ओर रहती है। जिससे वेध सूची किसी भी तरह से ३.३/४ इंच से अधिक अन्दर प्रविष्ट न कराया जाय' इस लिये इस सतर्कता का अवलम्बन किया जाता है। ३.३/४ इंच तक सूची प्रवेश कराने से यकृत के दक्षिण पिण्ड की अन्तिम सीमा तक पहुँचा जा सकता है और अधरा महासिरा को आघात पहुँचने की सम्भावना नहीं रहती है।

●यकृत-व्रण शोथ = यकृत-विद्रधि।

रोगी को चित अथवा थोड़ासा वाम करवट पर लिटाकर संज्ञाशून्य करके निर्दिष्ट स्थान पर विशोधित सूची को द्विमुख पिचकारी में सुसम्बद्धकर विद्ध करना चाहिये और विपरीत दिशा में मामूली कुछ ऊपर अर्थात् रोगी के सिर की ओर अधिक से अधिक ३ इंच अर्थात् सूची को अनावृत अंश तक अन्दर प्रविष्ट करना चाहिये। सभी क्षेत्रों में ३-३/४ इंच तक सूची प्रविष्ट करना ही चाहिये यह बात नहीं है। सूची को अन्दर प्रवेश कराने के साथ साथ पिचकारी के पिष्टन (Piston) को खींचते जाना चाहिये और पिचकारी के अन्दर पूय के आते ही सूची को और अन्दर प्रविष्ट करना बन्द कर देना चाहिये एवं पूय को निकालना शुरू कर देना चाहिये। पूय निकलना बन्द हो जाने से फिरसे थोड़ी दूर तक सूची को प्रविष्ट कर पूय निकालने की क्रेष्ठा की जानी चाहिये। एक साधारण यकृत ब्रणशोथ से करीब करीब सवा सेर पूय निकलता है, परन्तु कभी कभी तीन से चार सेर तक पूय भी निकलता है—ऐसा देखा गया है। पूय निष्काशन के समय ब्रणगुदा में पिचकारी की सहायता से वायु प्रवेश करते जाना चाहिये और जब तक रोगी यकृत प्रदेश अथवा पीठ के ऊपर स्कन्ध देश में वेदना का अनुभव न करे तब तक करते जाना चाहिये। साधारणतः रेसोचीन या एमीटिन आदि औषधियों के प्रयोग साथ ही साथ करने से एक बार से अधिक स्त्राव निष्काशन की आवश्यकता नहीं पड़ती है, परन्तु अगर फिर से यकृत में पूय संचय हो तो बार-बार इसी तरह पूय निष्काशन किया जा सकता है। स्त्राव-निष्काशन के पश्चात् विद्धस्थान को टि. आयोडिन से विशोधित वस्त्रखण्ड (Gauze) को रखकर पट्टी बांध देनी चाहिये या चिपकने वाली पट्टी (Adhesive plaster) से उसे स्थान-सश्रित रखना चाहिये।

यकृत ब्रण शोथ से निष्काशित स्त्राव की परीक्षा-यह स्त्राव हम को जामुन रङ्ग का (Chocholate)

होता है, यह इस पूय में रङ्ग को विशिष्टता है जिससे रोग निर्णय में काफी सहायता मिलती है। यह पूय कभी पतला कभी गाढ़ा हो सकता है। रोग जीवाणुओं के अन्दर Strepto Coccus व Staphylococcus ही प्रधान है। कभी कभी सजीव Entamaeba Histolytica भी मिल सकता है। परन्तु मलपरीक्षा में सजीव E. Histolytica अथवा उसके Cyst मिलने से रोग निर्णय में सन्देह नहीं रहता।

यकृत में कृमि-कोष (Hydatid Cyst) नामक एक प्रकार का अर्बुद उत्पन्न हो सकता है, जिसके अन्दर भी स्त्राव संचित रहता है। परन्तु वह स्त्राव साधारणतः रोगजीवाणु व पूय-कोष रहित होता है एवं उसमें सराचरः Eosinophil की वृद्धि काफी संख्या में—कभी कभी ७५ प्रतिशत तक पाई जाती है। अवश्य Hydatid Cyst में विशेष परिस्थिति में रोगजीवाणु संक्रमण होकर स्त्राव में पूय संचार हो सकता है, परन्तु यह अवस्था Hydatid Cyst के औपमर्गिक अवस्था कही जा सकती है। अतः यकृत के ब्रणशोथ तथा Hydatid Cysts से निष्काशित स्त्रावों में पार्थक्य निर्णय सरलता से किया जा सकता है।

प्लीहावेधन के द्वारा रक्तनिष्काशन (Spleen Puncture)

प्लीहावेध से रक्तनिष्काशन प्रधानतः कालान्तर में रोगनिर्णय के लिये ही किया जाता है। अन्य उपायों से रोगनिर्णय में असफल होने के पश्चात् ही प्लीहावेधन का आश्रय लेना चाहिए, अन्यथा नहीं। विशेषतः शोणित प्रियता या सहज रक्तपित्त (Haemophilia) तथा लीहोदर (Leukaemia) के रोगियों में प्लीहावेध निषिद्ध है।

प्लीहावेध के लिये काफी विवृद्ध प्लीहायुक्त रोगियों को ही उपयुक्त माना जाता है। रोगी को

‡सचराचर=उपसिप्रिय।

शय्या पर चित लिटाकर एक सहकारी उसकी लीहा को ऊपर की ओर महाप्राचीरा तथा निम्न पशुकाओं में दबाकर दृढ़रूपेण पकड़ रखेगा। पहिले से ही निर्दिष्ट वेध स्थान को स्पिरिट व टि० आयोडीन की सहायता से शुद्ध कर लेना चाहिए। वेधन के समय रोगी को निश्चाम रोकने के लिए कहा जाय और दुबारा वहां एक टि० आयोडीन का फाया लगाकर मृत्यु जाने के पश्चात् एक शुष्क (पूर्णरूप से जल विहीन) पिचकारी में लगी हुई १४ न० सूई को दृढ़ हाथ से सीधी प्लीहा के अन्दर प्रवेश कराकर उसी समय जोर से पिचकारी खींचकर रक्त निकाल लेना चाहिये और क्षिप्रगति से एक ही झटके से सूई को बाहर निकाल लेना चाहिए। उस स्थान पर टि० वेनजाईन के फाये से मुंह बन्द कर देना चाहिए और रोगी को कम से कम १३।२ घण्टों तक शय्या पर शायित अवस्था में रखना चाहिए। बार-बार रोगी की नाड़ी गति के ऊपर ध्यान देना चाहिए जिससे आभ्यन्तर रक्तस्राव हो रहा है या नहीं इसका पता लग सके। याद रहे कि नाड़ी गति की क्षिप्रता आभ्यन्तर रक्तस्राव का प्रथम लक्षण है।

परीक्षा—इस रक्त को *Leishman-Donovan bodies* की उपस्थिति के लिए उपयुक्त विधि से परीक्षा की जाती है। *Leishman-Donovan bodies* के मिलने पर कालाज्वर का रोगनिर्णय हो जाता है।

कटीवेध के द्वारा मस्तिष्क-सुपुम्ना-द्रव निष्काशन (*Lumbar puncture*):—

मस्तिष्क-सुपुम्ना द्रव निष्काशन-विशेष रूप से (१) रोग निर्णयार्थक परीक्षा के लिये एवं (२) मस्तिष्कीय अथवा सुपुम्नाकाण्डीय दबाव कम करने के लिये किया जाता है। इसके अलावा कटिवेध द्वारा सुपुम्ना विवर को धुलाया जाता है अथवा उसमें औषधि प्रयोग भी किया जाता है। अन्यान्य वेधन की तुलना में कटिवेध कुछ कठिनतर कार्य है, जिसमें अनुभव तथा सावधानी विशेष रूप से अपेक्षित है। कटिवेध के पश्चात् रोगी को कम से कम

१२ से २४ घण्टे तक शय्या पर शायित अवस्था में ही रखना चाहिए, विशेषतः मस्तिष्कीय अबुर्द आदि क्षेत्रों में कटिवेध के पश्चात् रोगी को २४ घण्टे के बाद भी बैठने की अनुमति कई घण्टों तक नहीं देनी चाहिये।

कटिवेध के लिये रोगी को एक दृढ़ व समतल पलंग के एक किनारे पर एक करवट पर सुला देना चाहिए, जिससे उसकी पीठ पलंग के विलकुल किनारे पर रहे। रोगी का मस्तक झुकाकर त्रिकास्थि के समान स्तर पर रखना तथा जानुसंधि को ऊपर चढ़ाकर रोगी को विलकुल मोड़ लेना परमावश्यक है जिससे उसकी पीठ एक धनुष का आकार बन जाय। एक शक्तिमान सहकारी से इस तरह से रोगी को पकड़वा कर रखना चाहिये जिससे रोगी हिलने न पावे। कटिवेध के लिये तृतीय व चतुर्थ कटिकशेरुकाओं के अन्तरालवर्ती स्थान को ही सर्वोत्तम माना जाता है। कभी कभी चतुर्थ व पंचम कटिकशेरुकान्तराल को भी कटिवेध के लिये निर्दिष्ट किया जाता है। ऊपर से कशेरुकाओं के बीच में से एक रेखा टिन्चर आयोडिन के फाये से नीचे की ओर खींची जाय और उभय श्रोणिफलको को जघन चूड़ा के सर्वोच्च बिन्दुओं को एक रेखा द्वारा संयोजित किया जाय। ये दोनों रेखा साधारणतः तृतीय अथवा चतुर्थ कशेरुका के ऊपर अथवा दोनों के अन्तराल वर्ती स्थान के ऊपर परस्पर मिलती हैं। उसी स्थान में कशेरुकान्तराल को कटिवेध के लिये निर्दिष्ट करना चाहिये। उक्त स्थान को अच्छी तरह स्पिरिट व टिन्चर आयोडिन से विशोधित कर २ प्रतिशत कोकेन अथवा नोभोकेन के सूचीवेध से क्रमशः ऊपर से नीचे की ओर सजाशून्य बना लेना चाहिये। इसके पश्चात् चिकित्सक विशोधित हस्त से कशेरुकान्तराल को अच्छी तरह से दबा कर कटिवेध के लिये व्यवहृत सूची को संज्ञाशून्य स्थान पर चाहे विलकुल बीच में से अथवा थोड़ा सा एक वाजु से भीतर की ओर प्रवेश करावे। सूई का मूल-

भाग नीचे की ओर रखकर उसके अप्रभाग को थोड़ा सा ऊपर की तथा सामने की ओर सुपुम्ना विवर में प्रवेश कराते जाना चाहिए। साधारणतः इस क्रिया में सूचीवेध के समय बन्धनी के ऊपर के अलावा विशेष बाधा नहीं मिलती है, सूई मामूली दबाव से अन्दर प्रविष्ट होजाती है। इस तरह की मामूली बाधा के पश्चात् अचानक सूची प्रवेश सरल होजाता है जिससे यह पता लग जाता है कि सूई सुपुम्ना विवर में प्रवेश कर चुकी है। इस समय सूची के अभ्यन्तर से शलाका को निकाल कर देखना चाहिए, सुपुम्ना विवर में सूची प्रविष्ट होने से कुछ सेकेण्ड के अन्दर सूची मूल से सुपुम्ना द्रव टपकने लगता है। साधारणत सुपुम्ना विवर में पहुँचने के लिये ४ से ६ सेन्टीमिटर (१.३/४ इंच से २.१/४ इंच तक) सूची प्रवेश कराया जाता है। अगर सुपुम्ना द्रव नहीं निकला तो फिर से शलाका को सूची के अन्दर डाल कर और थोड़ी दूर तक सूई को प्रविष्ट कराना चाहिए व शलाका निकाल कर सुपुम्ना द्रव निकलता है या नहीं यह देखना चाहिए। अगर वेधन कार्य के समय सूची किसी अस्थिमय प्रदेश में लग जाय तो थोड़ी दूर तक सूई को निकालकर जरासी परिवर्तित दिशा में फिर से सूची प्रवेश कराना चाहिये। इस तरह से दो-एक बार की प्रचेष्टाओं से सुपुम्ना विवर को पहुँचा जा सकता है। साधारणतः स्वस्था-वस्था में सुपुम्ना द्रव धीरे-धीरे अर्थात् प्रति सेकेण्ड एक वृन्द के हिसाब से निकलता है, किन्तु मस्तिष्क-तौय अथवा सुपुम्नाधराकला प्रदाह में सुपुम्ना द्रव काफी वेग से निकल सकता है। सुपुम्ना द्रव निर्गम के वेग से उसके चाप का पता स्थूल रूप से लगाया जा सकता है। सूक्ष्म रूप से पता लगाने के लिये Spinal manometer का उपयोग आवश्यक है। स्वाभाविक सुपुम्ना द्रव का चाप ६० से १५० मिली-मिटर तक माना जाता है।

रोग परीक्षा के लिए ५ सी. सी. मस्तिष्क-सुपुम्ना द्रव पर्याप्त होता है। परन्तु रोगचिकित्सा

के लिए आवश्यकता तथा रोगावस्था के अनुसार १० से ५० सी. सी. तक मस्तिष्क-सुपुम्ना द्रव निकाला जा सकता है। परीक्षा के लिए मस्तिष्क-सुपुम्ना द्रव सम्पूर्ण रूपेण रक्त से विहीन होना आवश्यक है।

मस्तिष्क-सुपुम्ना द्रव-निष्काशन में निम्न-सावधानियाँ अपेक्षित हैं। (१) सम्पूर्णरूपेण रोग जीवाणु-मुक्त विशोधित परिस्थिति, (२) धीरे तथा संयत निष्काशन, किसी भी तरह प्रति सेकंड ४ से ५ वृन्द से अधिक स्त्राव निष्काशन अनुचित है। (३) रोगी को स्त्राव निष्काशन के पश्चात् दीर्घ समय तक शय्या पर शायितावस्था में रखना। कटिवेध के लिये छोटी से छोटी कटिवेध सूची का उपयोग करना चाहिए क्योंकि इससे सुपुम्ना विवर की दीवारों में आघात लगने की आशंका कम रहती है और दूसरी ओर से अथवा सूई निकालने के बाद में मस्तिष्क-सुपुम्ना द्रव के निकालने की आशंका भी कम हो जाती है। मस्तिष्क में अर्बुदोत्पत्ति के कारण जहाँ सुपुम्ना-द्रवीय चाप में वृद्धि होती है वहाँ अधिक मात्रा में अथवा क्षिप्रवेग से मस्तिष्क-सुपुम्ना द्रव को निकालना नहीं चाहिए, इससे अकस्मात् चाप घट जाने के कारण अणुमस्तिष्क का कुछ अंश महाविवर में उतर आ सकता है। ऐसी परिस्थिति में सुपुम्ना-शोर्ष में दबाव के कारण मोहावस्था से लेकर मृत्यु तक हो सकती है, अतः इस विषय में सावधानी आवश्यक है। सुपुम्नाद्रवीय चाप में आकस्मिक हास के कारण कभी कभी कोमलावुर्द्ध में रक्तस्त्राव अथवा आवद्ध रक्तस्त्राव की पुनः प्रवृत्ति हो सकती है।

मस्तिष्क-सुपुम्ना द्रव के निष्काशन के समय द्रवीय चाप की परीक्षा कर लेना अच्छा है। एतदर्थ Spinal manometer नामक एक प्रकार का यन्त्र आविष्कृत हुआ है। उसे कटिवेध के लिए त्रिमुख सूची के मूल देश में संयुक्त कर दिना जाता है। रोगी को आराम से रखकर स्वाभाविक रूप से

श्व्वास-प्रश्व्वास लेने के लिए कहा जाय। मेनोमीटर के अन्दर मस्तिष्क-सुपुम्ना द्रव प्रविष्ट होकर कुछ ऊंचाई तक पहुँच जाता है। स्वस्थ व्यक्ति में यह उच्चता ६० से १५० मिलीमीटर तक सीमित रहती है। साधारण श्वासग्रहण व निःश्वास परित्याग के समय मस्तिष्क-सुपुम्ना द्रव ५ से १० मिलीमीटर तक क्रमशः चढ़ता उतरता है एवं खारो व कुन्थन आदि से ३० से ५० मिलीमीटर तक चढ़ सकता है। साधारणतः १५० मिलीमीटर से अधिक चाप मस्तिष्कीय चाप में वृद्धि का द्योतक है, परन्तु ३०० मिलीमीटर से अधिक चाप मस्तिष्काभ्यन्तर में अर्बुद अथवा मस्तिष्क-सुपुम्नाधराकला प्रदाह आदि का परिचायक है। ३०० मिलीमीटर अथवा इससे भी अधिक चाप के क्षेत्र में सुपुम्ना द्रव को केवल परीक्षार्थ ५ सी.सी. से अधिक मात्रा में धीरे-धीरे निकालना चाहिए अन्यथा दबाव का क्षिप्त हास होने के कारण अकस्मात् मृत्यु तक हो सकती है।

Spinal Manometer को स्वस्थान पर स्थिर रख कर अगर दक्षिण अधिमन्या सिरा (Right Ext Jugular vein) को जोर से दबाया जाय तो सुपुम्नाद्रवीय चाप में तात्कालिक वृद्धि Manometer में सूचित होती है। स्वस्थ व्यक्तियों में यह वृद्धि स्वाभाविक चाप ८०-१२० मिलीमीटर से बढ़कर ३०० मिलीमीटर अथवा इससे भी अधिक हो सकती है। अधिमन्या सिरा का दबाव छोड़ देने से शीघ्र ही सुपुम्ना द्रवीय चाप स्वाभाविक स्तर

पर आ जाता है। मस्तिष्क, सुपुम्ना द्रवमार्ग में आंशिक अथवा सम्पूर्ण अवरोध के कारण—जो कि मस्तिष्क-सुपुम्ना धरा कला के ऊपर दबाव के कारण अथवा सुपुम्नाकाण्डीय अर्बुद अथवा करोटि में से सुपुम्नाविवर में द्रवाभिसरण बाधा के कारण उत्पन्न हो सकता है—दक्षिण अधिमन्या सिरा पर चाप देने पर भी सुपुम्ना द्रवीय चाप में आंशिक व पूर्ण अवरोध के क्षेत्र में क्रमशः मामूली वृद्धि अथवा वृद्धि का सम्पूर्ण अभाव नजर आता है। आंशिक अवरोध के क्षेत्र में वर्द्धित चाप धीरे धीरे स्वाभाविक स्तर पर आ जाता है। इसी तरह से ४ से ८ सी.सी. मात्रा में मस्तिष्क सुपुम्ना द्रव निष्काशन के पश्चात् अगर सुपुम्नाद्रवीय चाप में क्रमिक हास होने लगता है तो उसे भी मस्तिष्क सुपुम्ना द्रव के स्वाभाविक प्रदाह में अवरोध का ज्ञापक माना जाता है। इन दोनों प्रकार की परीक्षाओं के द्वारा सुपुम्ना-धरा कलान्तराल में अवरोध का पता सरलता से मिल सकता है।

मस्तिष्क सुपुम्ना द्रव परीक्षा—

स्वाभाविक मस्तिष्क-सुपुम्ना द्रव एक स्वच्छ, वर्ण व गंधहीन तरल पदार्थ है, जिसे शुद्ध जल से पृथक् करना असम्भव सा प्रतीत होता है। इसके घटक पदार्थों की आनुपातिक समता करीब करीब स्थिर रहती है। कटिवेध से अगर स्वस्थ व्यक्ति का सुपुम्ना द्रव निष्काशित किया जाय तो उसमें निम्न घटक पदार्थों की उपस्थिति प्रतीत होगी :—

प्रोटीन (प्रधानतः एल्ब्यूमेन)	आमिपजातीय पदार्थ	०.०३ से ०.०४ प्रतिशत अर्थात् २० से ४० मि.ग्रा प्रति १००सी.
ग्लूकोज	(शर्करा)	०.०५ से ०.०६ " " ५० से ६० " " " " "
क्लोराईड	(लवण)	०.७२ से ०.७५ " " ७२० से ७५० " " " " "

जाता है।
रोगावस्था में मस्तिष्क-सुपुम्ना द्रव में उत्पन्न परिवर्तनों पर विचारः—

मस्तिष्क-सुपुम्ना द्रव की मात्रा स्वस्थ व्यक्ति में ६० से लेकर १२० सी.सी. तक रहती है। इसका दबाव शायित अवस्था में ६० से १५० मिलीमीटर तक रहता है। पूर्वोक्त स्वस्थावस्था में किसी भी प्रकार का परिवर्तन रोगावस्था का ही द्योतक माना

रूप—मस्तिष्क-सुपुम्ना द्रव का स्वाभाविक रूप विलकुल स्वच्छ पानी के समान है, इस रूप में

मामूली परिवर्तन भी रोग का द्योतक है। मस्तिष्क सुपुम्ना द्रव में रक्त का संमिश्रण मस्तिष्काभ्यन्तर में रक्तस्राव अथवा आघात के कारण हो सकता है। इन क्षेत्रों में साधारणतः रक्त का परिमाण अधिक ही होता है और वह रक्त मस्तिष्क-सुपुम्ना द्रव के साथ अच्छी तरह से घुला हुआ रहता है। बार-बार निष्काशन में एक ही प्रकार का रक्तमिश्रित मस्तिष्क-सुपुम्ना द्रव मिलता है। परन्तु स्रावनिष्काशन के समय आघात के कारण अगर रक्तस्राव हुआ है तो मस्तिष्क-सुपुम्ना द्रव में रक्त नजर आ सकता है परन्तु उसकी मात्रा कम रहती है और देर देर में निष्काशित स्राव में उसकी मात्रा क्रमशः कम नजर आती रहती है। अगर यह रक्तस्राव निष्काशन के कई घण्टे पहिले हुआ हो तो उसका रङ्ग थोड़ा सा संतरे के रङ्ग के समान होता है, और उसको थोड़ी देर रखने पर अथवा केन्द्राकर्षण के द्वारा उसके ऊपर जो तरल पदार्थ जम जाता है—उसका रङ्ग भी संतरे के समान पीला नजर आता है। कभी कभी मस्तिष्कीय अर्बुद के कारण भी इस प्रकार के मस्तिष्क-सुपुम्ना द्रव की उत्पत्ति हो सकती है। मस्तिष्कसुपुम्ना द्रव में इस प्रकार के परिवर्तन के साथ प्रोटीन की मात्रा में काफी वृद्धि और उसके साथ सुपुम्नाविवर में अवरोध के लक्षणों का प्रगट होना—पाश्चात्य चिकित्साशास्त्र में फ्रॉइन का संरूप (*Froin's Syndrome or Loculation Syndrome*) नाम से अभिहित है—जिसे सुपुम्नाविवर में तीव्र दबाव का द्योतक माना जाता है।

मस्तिष्क-सुपुम्ना द्रव में स्वच्छता का अभाव याने गंदला भाव उसमें कोषों की अत्यधिकता के कारण ही होता है। साधारणतः मस्तिष्क-सुपुम्ना धराकला प्रदाह में ही ऐसा होता है और इस गंदले भाव की मात्रा मामूली अस्वच्छता से लेकर सम्पूर्ण पूयस्राव तक मिल सकती है।

प्रोटीनाधिक्य—केन्द्रीय नाड़ी-संस्थान की विभिन्न व्याधियों में मस्तिष्क सुपुम्ना द्रव में प्रोटीन का

मात्राधिक्य मिलता है—सुतरां इस सम्बन्ध में विशेष ज्ञान की आवश्यकता प्रतीत होती है। सुपुम्ना विवर में अवरोध के कारण तथा मस्तिष्क-सुपुम्ना धराकला प्रदाह के सभी क्षेत्रों में—चाहे वह क्षयज पूयज अथवा फिरङ्ग रोगज हो, प्रोटीनाधिक्य नजर आता है। मस्तिष्कीय व्रण शोथ में मस्तिष्क-सुपुम्ना द्रव में प्राथमिक परिवर्तन के रूप में प्रोटीनाधिक्य दिखाई पड़ता है। बालपक्षाघात में भी प्रोटीनाधिक्य हो सकता है। मस्तिष्कीय अर्बुद में केवल प्रोटीनाधिक्य मिल सकता है। मस्तिष्क के रक्तवाही स्रोतों में चोट के कारण—चाहे उसमें रक्तस्राव न भी हुआ हो—मस्तिष्क-सुपुम्ना द्रव में प्रोटीनाधिक्य मिल सकता है।

कोषाधिक्य—नाड़ी संस्थान के प्रदाह जनित सभी व्याधियों में कोशाधिक्य मिलता है। पूयज मस्तिष्क सुपुम्ना प्रदाह ज्वर में कोषों की संख्या अत्यधिक रहती है और इनमें बहुकोष्ठीय कोषों का अनुपात सर्वाधिक है। कुछ लसीकाणु इन अवस्थाओं में रह सकते हैं और रोगोपशम के साथ साथ इनकी अनुपात-वृद्धि होती है। मस्तिष्क सुपुम्ना द्रव में लसीकाणुओं की वृद्धि क्षयज अथवा फिरङ्गज प्रदाह का द्योतक है। क्षयज मस्तिष्क-सुपुम्ना धराकला प्रदाह में प्रथमतः ४० प्रतिशत बहुकोष्ठीय कोष मिल सकते हैं परन्तु रोग वृद्धि के साथ साथ ६० प्रतिशत तक लसीकाणु की वृद्धि मिल सकती है। मस्तिष्कीय अथवा करोठनिम्नस्थ व्रणशोथ में मिश्रित रूप से कोषवृद्धि मिल सकती है।

शर्करा का हास—मस्तिष्क-सुपुम्नाधरा कला प्रदाह के सभी क्षेत्रों में, विशेषतः पूयोत्पादक रोग जीवाणुओं के आक्रमण के क्षेत्रों में द्रवस्थित शर्करा की मात्रा का हास होता है। शेषोक्त अवस्था में शर्करा हास का परिमाण सर्वाधिक है। नाड़ी संस्थान की फिरङ्गज व्याधियों में भी शर्करा का मात्राहास हो सकता है।

लवण-परिमाण की हास-वृद्धिः—साधारणतः मस्तिष्क सुपुम्नाधराकला प्रदाह के पूयज तथा क्षयज रूप में

मस्तिष्क सुषुम्ना द्रव की विभिन्न अवस्था में

परिस्थिति	रूप	शायिता- वस्था में द्रव का चाप	प्रोटीन प्रतिशत	कोष प्रति क्यू.मिली- मीटर	कोष का प्रकार	रोग— जीवाणु	शर्करा प्रतिशत	लवण प्रतिशत	फिरंगज व्याधि- परीक्षा
स्वाभाविक	स्वच्छ, वर्णहीन रखने से जमता नहीं।	६०-१५० मिली-मि. विवृद्ध	०.०२-०.०४	०-५	लसीकाणु	अनुपस्थित	०.५-०.६	०.७२-७५	नकारात्मक
त्रयज प्रदाह	स्वच्छ, वर्णहीन, रखने से जाली पड़ती है।	विवृद्ध	०.३ तक	१०-४००	लसीकाणु ७५%— ६०%	यक्ष्मा जीवाणु (जमाट में)	ह्रास	.६६ से भी कम तक	"
मस्तिष्क-सुषुम्नाधरा- कला प्रदाह।	अस्वच्छ, गंदला रखने से गहरा जमाट बन जाता है।	विवृद्ध	०.३ तक	१०-२००० या और अधिक	बहुकोष्ठीय प्रधानतः	Intra- Cellular Gram- Negative Diplo- cocci	स्वल्प अथवा अनुपस्थित	.६-७	"
पूयोत्पादक जीवाणु जन्य मस्तिष्क सुषुम्ना धरा कला प्रदाह	अस्वच्छ, गंदला, सम्पूर्ण प्यूसाव के रूप में भी, रखने से जमाट बनता है।	विवृद्ध	०.३ तक	१०-१००० या और अधिक	बहुकोष्ठीय प्रधानतः	Gram- positive Cocci	स्वल्प अथवा अनुपस्थित	.६-७	"
मस्तिष्क सुषुम्ना धरा कला व रक्त वाहि- नियों में फिरंग रोगा- क्रमण।	स्वाभाविक	स्वाभाविक	०.३-०.५	१०-५०	लसीकाणु प्रधानतः	अनुपस्थित	स्वाभाविक	स्वाभाविक	५० प्रति- शत क्षेत्र में सका- रात्मक
बालपक्षाघात	स्वाभाविक	स्वाभाविक या मामूली विवृद्ध	प्रथम सप्ता- हान्त से मा- मूली वृद्धि, ०-१० तक	१०-१००० लक्षण प्रकट होने के पूर्व से द्वितीयहफ्ते	पहिले बहुकोष्ठीय बाद में लसीकाणु	अनुपस्थित	स्वाभाविक	स्वाभाविक	नकारात्मक

सुषुम्ना अवरोध ।	मे स्वच्छ, हलके पीले से लेकर गहरा कथई रङ्ग तक, रखने से गहरा जमाट । स्वाभाविक	हास प्राप्त या अवरोध के नीचे साधारणतः विबृद्ध	.३ से ४.० तक,	के अन्त तक स्वाभाविक अथवा मामूली वृद्धि स्वाभाविक या मामूली वृद्धि ०-१०	लसीकाणु	अनुपस्थित	स्वाभाविक अथवा मामूली- वृद्धि	स्वाभाविक	स्वाभाविक	फिरंगरोगज क्षेत्रों के अलावा नकारात्मक
---------------------	---	---	------------------	---	---------	-----------	--	-----------	-----------	---

* अन्त-कोषीय ग्रामरंजनातीत शुष्म गोलाणु

● ग्रामरंजनीय गोलाणु

लवण का हास होता है, यह अवस्था तरुण ज्वर में रक्त-लसीकास्थित लवण-परिमाण में हास के कारण ही होती है। क्षयज प्रदाह में सुषुम्ना द्रवस्थित लवण परिमाण का हास सर्वाधिक है जो कि ६०० से ६५० मि. ग्रा. तक हो सकता है। सुषुम्ना द्रव में रोगारम्भ में लवण परिमाण का इस प्रकार हास होना क्षयज प्रदाह का निर्णायक माना जाता है। साधारणतः अन्योन्य क्षेत्रों में लवण-परिमाण की करीब करीब स्वाभाविक अवस्था में ही लसीकाणुओं की वृद्धि नजर आती है, परन्तु क्षयज प्रदाह में लवण परिमाण में काफी हास के साथ ही लसीकाणुओं की वृद्धि दिखाई पड़ती है।

रक्त में मूत्रविष संचार के क्षेत्र में तथा अन्योन्य लवण-संप्राही व्याधियों में मस्तिष्क-सुषुम्ना द्रव में लवण-परिमाण की वृद्धि पाई जाती है।

रोग जीवाणुः—मस्तिष्क-सुषुम्ना द्रव में रोग जीवाणुओं की उपस्थिति निम्नलिखित उपायों से ज्ञात हो सकती है। (१) मस्तिष्क-सुषुम्ना द्रव से केन्द्राकर्षण पद्धति के द्वारा ठोस कणों को संग्रह कर अणुवीक्षण यन्त्र की सहायता से परीक्षा के द्वारा (२) मस्तिष्क-सुषुम्ना द्रव में संवर्धन की पद्धति (culture) के द्वारा। (३) मस्तिष्क-सुषुम्ना द्रव को प्राणियों में सूचीवेध के द्वारा प्रवेश कराकर। अनति प्राचीन फिरङ्ग रोगज मस्तिष्क-सुषुम्ना धरा कला प्रदाह में फिरङ्ग रोग के लिये विशिष्ट वासरमेन की प्रतिक्रिया (Wassermann Reaction) का फल, सकारात्मक मिलता है।

यहां मस्तिष्क-सुषुम्ना-द्रव का रोगानुसार परीक्षाफल सारणी के रूप में प्रदर्शित किया गया है।

सुषुम्नाशीर्ष-कोष के द्वारा स्राव निष्काशन (Cisternal puncture):—

सुषुम्नाशीर्षधराकला कोष वेध निम्नलिखित क्षेत्रों में आवश्यक माना जाता है। (१) जहां सुषुम्ना-काण्ड धराकला कोष में अर्बुद अथवा बन्धनी की उत्पत्ति के कारण द्रव प्रवाह में बाधा उपस्थित हो, (२) सुषुम्नाकाण्ड धराकला कोष में औषधि सेवन के लिए कटिवेध के परिपूरक उपाय की आवश्यकता हो, (३) मस्तिष्क-सुषुम्ना धरा कला में औषधि प्रयोग

की जरूरत हो (यह मार्ग सर्वोत्तम है) । परन्तु ध्यान रहे कि विशेष आवश्यकता न होने पर एवं अनुभवी कार्यकर्त्ता के द्वारा बारबार कटिवेध में असफलता मिलने पर अथवा सुपुम्नाकाण्डधराकला कोष में अवरोध के कारण मस्तिष्काभ्यन्तर में अत्यधिक चापवृद्धि होने से ही सुपुम्नाशीर्ष कोष के वेधकार्य में अप्रसर होना चाहिए । सुपुम्नाकाण्डधराकला कोष में अवरोध स्थान के निर्णय के लिये भी सुपुम्नाशीर्ष कोषवेध किया जाता है । इस कार्य में कोषवेध के पश्चात् उसमें १ सी. सी. *Lipiodol* प्रवेश कराया जाता है और बाद में क्ष-किरण की सहायता से *Lipiodol* ने कहा तक नीचे उतरकर स्थान संश्रय किया जाता है । उसका पता लगाया जाता है—उस स्थान का तल देश अवरोध का शीर्ष भाग माना जाता है ।

सुपुम्नाशीर्ष-कोष वेध की पद्धति—

करोटी के पश्चिमावर्त से नीचे का अंश गर्दन तक अच्छी तरह से केशरहित करने के बाद साबुन व गर्म पानी तथा स्प्रिट आदि से साफ व विशोधित कर लेना चाहिए । वयस्को में एक बार टिः आयोडीन भी लगाया जा सकता है । रोगी को वाएं करवट पर लिटाफर मस्तक व मेरुदंड को एक सरल रेखा में रख देना चाहिए । एक सख्त तकिये पर मस्तक को सामने की ओर जरासा झुकाया भी जा सकता है । पृष्ठकण्टक के आस पास २ प्रतिशत नोभोकेन से संज्ञा शून्य कर लेना चाहिए और रोगी को किसी भी हालत में सिर हिलाने से रोकना चाहिए । अगर गर्दन जकड़ा हुआ हो अथवा रोगी अस्थिर प्रकृति का हो तो सम्पूर्ण संज्ञा-हीन कर लेना ही अच्छा है । वेधकर्त्ता अपनी तर्जनी पश्चिमावर्त पर रखकर नीचे की ओर खींच लें तो उन्हें सर्वप्रथम अस्थिप्रवर्द्धन के रूप में चूड़ा-बलय का प्रवर्द्धन-पृष्ठकण्टक का अनुभव होगा । पृष्ठकण्टक से १/५ इंच ऊपर कटिवेध में प्रयोज्य सूची को प्रविष्ट करा देना चाहिए । सूची के अप्रभाग को

वामध्रू के वहिः प्रान्त की ओर अथवा उससे जरासा ऊपर की दिशा में महाविवर की ओर अप्रसर कराते हुए पश्चिम कपाल में महाविवर की पश्चिम सीमा में पहुँचाने का प्रयत्न करना चाहिए । इस कार्य में सूची का अप्रभाग नीचे की ओर से ऊपर की ओर प्रेषित करना ही अच्छा है । जहाँ सूची का अप्रभाग पश्चिमकपाल को स्पर्श किया है ऐसा अनुभव हो वहाँ रोककर सूची को कुछ पीछे खींच लेनी चाहिए और सूची के अप्रभाग को नीचे की ओर—महाविवर की पश्चिम सीमा के नीचे से प्रविष्ट कराना चाहिए । इस कार्य में सफलता लाभ के लिये कई बार तक सूची प्रवेश व वहिराकर्षण की आवश्यकता पड़ सकती है जब तक कि सूची का अप्रभाग पश्चिम कपालास्थि से मुक्त होकर निम्नस्थ पश्चिमकपाल—चूड़ाबलय मध्यस्थ कला में प्रवेश न कर सके । यह कला विशेष स्थूल या दृढ़ नहीं है—जिसमें से सूची विशेष बाधा के बिना प्रवेश कर सकती है । इस कला में सूचीवेध के बाद सूच्यभ्यन्तरस्थ शलाका निष्काशित कर लेना चाहिये—और सूची को धीरे-धीरे आगे प्रविष्ट कराते जाना चाहिये । जहाँ सूची के अप्रभाग ने पश्चिमकपालास्थि को स्पर्श किया था । उस स्थान का दूरत्व सूची के माप से निश्चय कर लेना चाहिये और वहाँ से ६ इंच से अधिक दूर तक सूची को किसी भी अवस्था में अन्दर प्रवेश नहीं कराना चाहिए । एक स्वस्थ साधारण गठन के मनुष्य में सुपुम्नाशीर्ष-कला कोष में पहुँचने के लिये कुल १६ इंच से लेकर अधिक से अधिक २ इंच तक सूची प्रवेश की आवश्यकता पड़ती है । अच्छा ही होगा कि सूची प्रवेश के पहिले यहाँ तक चिपकने वाली पट्टी सूची में लगा ली जाय । ध्यान रहे—इसमें अधिक प्रवेश कराने से सुपुम्नाशीर्ष में आघात की विशेष संभावना रहती है । ठीक तरह से सूची प्रवेश कराने से पश्चिमकपाल-चूड़ाबलय मध्यस्थकला वेध के पश्चात्

क्ष-किरण

श्री. डा० पद्मदेव नारायणसिंह, एम. बी. बी. सी.



किसी भी रोग की समुचित चिकित्सा निमित्त उसका यथार्थ या निश्चित निदान होना परमावश्यक है। नवीनयुग में वैज्ञानिक उन्नति के साथ साथ रोग परीक्षा की भी नई नई विधियां ज्ञात होती गयीं तथा नवीन प्रसाधनों का आविष्कार हुआ जिनके प्रयोग द्वारा रोगों के वास्तविक निदान, रोकथाम एवं सफल चिकित्सा सरल तथा सुलभ होगया।

१८९६ ई० में जर्मन वैज्ञानिक रौखन (Rontgen) ने चमत्कारी क्ष-रश्मि का आविष्कार किया जिससे रोग परीक्षा का एक प्रशस्त नूतन मार्ग खुल गया। इसके द्वारा हम न केवल हृदय, फुफ्फुस आदि अवयवों की प्राकृत तथा विकृत अवस्थाओं का प्रत्यक्ष ज्ञान प्राप्त कर सके अपितु रोग की विभिन्न अवस्थाओं का स्थाई आलेख प्राप्त करने में भी समर्थ हो सके।

सौर वर्णावलि (या साधारण प्रकाश रश्मि) सात प्रधानवर्णों (primary colours) द्वारा निर्मित होता है—जिन्हे अङ्ग्रेजी के इन अक्षरों द्वारा निर्दिष्ट किया जाता है—VIBGYOR (वैआनीहपीनाला) अर्थात् नीललोहित (वैगनी), आसमानी, नीला, हरा, पीला, नारङ्गी तथा लाल वर्ण। इनका तरङ्गायाम (wave-length) ४२००-६५०० के बीच होता है। इस वर्णावलि के एक छोर पर परालाल रश्मि (Infra red Rays) तथा दूसरी ओर पराकाशिनी रश्मि होती है जो नग्नान्नि-अदृश्य होती है। इनके परे तरङ्गायाम (wave length) क्रमशः संकुचित या लघु होता जाता है और अन्ततः क्ष-रश्मि उत्पन्न होती है। नैदानिक क्ष-रश्मि का तरङ्गायाम ०.१२-१५ आर्मस्ट्रॉङ्ग-यूनिट (Armstrong unit) तथा चिकित्स्य क्ष-रश्मि की ००.१-०.१५ यूनिट होता है।

इन तरङ्गोंकी लम्बाई तथा विस्तार अत्यधिक परिवर्तनशील होता है। ये जितने सूक्ष्म या लघु होते हैं उतनी ही इनको प्रवेश्यता (वेधनशक्ति) बढ़ती जाती है। ये तरंगे उन व्योम तरङ्गों (Ethereal waves) के सदृश ही गुण दिखलाती है जो किसी धात्विय-तल (Metalic Surface) के विद्युद्गुण-प्रवाह (Stream of Electrons) द्वारा ताड़ित होने पर उत्पन्न होती है।

साधारणतः विभिन्न पारान्ध (अपारदर्शक) वस्तुओं में क्ष-रश्मियों की प्रवेशाक्षमता भिन्न-भिन्न क्रम में होती है जो उनके परमाण्विक-भार (Atomic weight) के विपरीत-अनुपात (in inverse proportion of their atomic weight) के अनुसार होती है। अतएव भारी धातु तथा उनके लवण लम्बे तरङ्गायामों का अवशोषण कर लेने के कारण अपेक्षाकृत प्रवेशाक्षम्य होते हैं।

क्ष-रश्मि-उत्पादन तथा उनके गुण—

विशेष प्रकार के विद्युत-यन्त्र द्वारा क्ष-रश्मि उत्पादित की जाती है। इन किरणों की भेदकशक्ति

प्रष्ठ १२७ का शेषांश

मस्तिष्कसुपुम्ना द्रव सूचीमूल से प्रवाहित होने लगता है। दो विशोधित काचनलिकाओं (Test tube) उक्त द्रव को संग्रह करना चाहिए। वेधन कार्य के पश्चात् उक्त स्थान को टि० वेनजोईन से सीलबन्द कराकर विशुद्ध वस्त्र खण्ड से पट्टी बांध देनी चाहिए। रोगी को कई घंटों तक शायित अवस्था में रखना विशेष आवश्यक है।

सुपुम्नाशीर्षकोष से निष्काशित स्राव की परीक्षा कटिवेध के द्वारा निष्काशित मस्तिष्क-सुपुम्ना द्रव परीक्षा के अनुरूप है।

अत्यन्त तीव्र होती है। यंत्र की शक्ति वृद्धि के साथ विशेष शक्तिशाली क्ष-रश्मि उत्पन्न की जा सकती है जो शरीर के किसी भाग को प्रवेश कर बाहर निकल सकती है।

किसी धात्विक-तल के विद्युत्-प्रवाह द्वारा ताड़ित होने पर क्ष-रश्मि उत्पन्न होती है। उस धात्विक तल पर यदि किसी निश्चित दर की गति से टकराये तो निश्चित तरङ्गायाम की रश्मि उत्पन्न होगी। जितनी वेगवान् इनकी गति होगी तथा जितनी आकस्मिक टक्कर होगी उतना ही लघु तरङ्गायाम उत्पन्न होगा और उतनी ही अधिक उसकी प्रवेशक्षमता होगी। इन लघु तरङ्गायाम वाली रश्मियों को "कठोर-रश्मि (Hard rays)" तथा दीर्घ-तरङ्गायाम वाली रश्मियों को "मृदु या कोमल रश्मि (Soft rays)" कहते हैं। साधारणतः ६०-१५० किलोवोल्ट्स शक्ति वाले (१ किलोवोल्ट=१००० वोल्ट्स) यन्त्र की आवश्यकता होती है। कार्य की आवश्यकतानुसार शक्ति में घट-बढ़ की जा सकती है।

विद्युत्-धारा लहरदार तरंगों के क्रम में प्रवाहित होती है जो प्रथम एक दिशा में शून्य से बढ़कर एक चरम सीमा पर पहुँच जाती है और फिर च्युत होकर शून्य पर पहुँच जाती है जिसके पश्चात् फिर विपरीत दिशा में उसी चरम सीमा पर पहुँच जाती है तथा उत्तरार्ध में पुनः शून्य पर आजाती है। दोनों दिशाओं की सम्पूर्णा क्रिया को एक चक्र कहते हैं। जब विद्युत्-धारा ३० किलोवोल्ट से अधिक होने लगती है तो क्ष-रश्मि की उत्पत्ति होती है।

यदि कोई वस्तु, जैसे मानव शरीर, क्ष-रश्मि और सूक्ष्मग्राहीफिल्म के बीच अन्तरस्थापित हो जाय तो यह वस्तु क्ष-रश्मियों के कुछ अंश का अवशोषण कर लेता है। यदि उस वस्तु के विभिन्न अंशों का घनत्व भिन्न-भिन्न हो तो ठोस या स्थूल अंग हल्की रचनाओं की अपेक्षा अधिक रश्मियों

का अवशोषण कर लेता है। शारीरिक तन्तुओं को पार करते समय अपेक्षाकृत ठोस रचनाओं में से तो ये कठिनाई से पार करती हैं किन्तु हल्की रचनाओं को ये सुगमता से पार कर जाती हैं। एकस-रे प्लेट्स (जिन पर क्ष-रश्मि-चित्र उतारा जाता है) इनकी तीव्रता और हलकेपन के अनुसार प्रभावित होती है। जिन रचनाओं में से ये किरणें आसानी से निकल जाती हैं, उनकी छाया निगेटिव प्लेट्स पर अपेक्षाकृत काली पड़ती है, और जिनमें ये कठिनातापूर्वक गुजरती हैं उनकी छाया अपेक्षाकृत कम काली या अधिक सफेद होती है, जैसे हड्डियों की छाया गहरी सफेद तथा मांस-पेशियों की छाया उनकी अपेक्षा काली होती है।

आनुसंगिक विकिरण (Secondary radiation) अन्तराङ्गो या अवयवों की क्ष-रश्मि द्वारा परीक्षा करने में एक कठिनाई होती है। क्ष-किरण जब किसी वस्तु में से होकर गुजरती है तो उस वस्तु में एक विशेष प्रकार का आनुसंगिक-विकिरण उत्पन्न हो जाता है। इसलिये यदि अन्तराङ्गो या गम्भीर रचनाओं जैसे वक्षण-सन्धि (Hipjoint) या कटीय-मेरुदण्ड (Lumber spine) के चित्रण में दीर्घित-अनावृतकरण (Prolonged exposure) की आवश्यकता होती है क्योंकि अधिक तन्तुओं और स्थूल रचनाओं द्वारा अधिक रश्मियां अवशोषित हो जाती हैं। इस प्रकार जितना ही अधिक काल तथा अनावृतकरण होता है उतने ही अधिक काल तक अल्प-प्रवेशी (Long penetrating) आनुसंगिक रश्मियों को फिल्म को प्रभावित करने का अवसर मिल जाता है अतएव चित्र अस्पष्ट एवं धुंधला हो जाता है और सूक्ष्म-प्रभेद या सरचना विल्कुल ही दृश्य नहीं हो पाता। इसका निवारण दो प्रकार से किया जा सकता है।

(१) प्रावेजक (गतिवर्द्धक) पटों (Accelerating screens) द्वारा अनावृतकरण काल अत्यल्प कर देने से। ये प्रावेजक पट कार्डबोर्ड के बने होते हैं जिन पर किसी भ्राशमान-लवण (Fluorescent

salt) जैसे कैल्शियम टंगस्टेट का लेप चढ़ा होता है जो क्ष-रश्मि-अनावृत होने पर तीव्र नील-रश्मि स्फुरित करते हैं जिससे फिल्म अत्यन्त सूक्ष्मप्राही हो जाता है और अनावृत-काल लगभग दशगुणा कम हो जाता है।

(२) दूसरी विधि 'पौटर-बकी-डायफ्राम (Potter-Bucky-diaphragm) नामक यन्त्र का प्रयोग कर प्रायः सभी आनुसङ्गिक-किरणों को रोक देता है। अनेक अन्तरगोल सूक्ष्म सीसे के पत्रों (A Large number of thin leadfoil fitted in a grid) के टुकड़ों द्वारा जो एक ग्रिड (Grid) या झर्रर में मढ़े होते हैं, यह यन्त्र निर्मित होता है। इसकी अवनतना (Concavity) में रोगी सुला दिया जाता है और यन्त्र वाञ्छित गति से चालित या घूर्मित किया जाता है।

एक्स-रे-ट्यूब या नली—यह दो प्रकार का होता है।

(१) गैसट्यूब—इसमें विद्युद्गणु (Electrons) का उद्भव इस नली के भीतर संचित वाति (Gas) होता है। आजकल यह यन्त्र प्रायः प्रयोग नहीं किया जाता है।

(२) ऊष्ण-कैथोड-नली (Hot Cathode tube) टङ्गस्टेन नामक धातु के गर्म किये जाने पर आयन (Ion) उत्पादन करने के गुण के आधार पर यह यन्त्र निर्मित होता है। विशेष विवरण जिज्ञासु पाठक इस विषय की पाठ्य-युस्तकों में देखें।

क्ष-रश्मि-परीक्षा हम दो प्रकार से कर सकते हैं—

(१) एक्स-रे-प्लेट्स द्वारा या अप्रत्यक्ष विधि द्वारा।

(२) स्फुरित यवनिका (आशमान पट) (Screening) द्वारा प्रत्यक्ष विधि के द्वारा।

(१) एक्स-रे-प्लेट्स—रजत या इसके लवण प्रलम्बत रूप में क्ष-रश्मि द्वारा भी साधारण प्रकाश किरण के समान ही प्रभावित होते हैं। एक्स-रे-

प्लेट्स या फिल्म भी साधारण फोटो लेने के प्लेट्स के समान ही होती हैं जिन्हें विशेष प्रकार के चौखटों (Cases) में रखकर फोटो लेने के लिये बाहर निकालते हैं। ये चौखटे कैसेट्स कहलाते हैं और १५" × १२" १२" × १०" तथा ८" × १०" के आकार के होते हैं। ये लोहे के बने होते हैं पर इनके सामने का भाग एल्यूमीनियम या ऐसी ही किसी अन्य वस्तु का बना होता है, जिसमें से सूर्य या विद्युत् का प्रकाश अन्दर नहीं जा सकता, पर क्ष-रश्मि प्रवेश तथा भेदन कर सकती है। उदाहरणार्थ हृदय या फुफ्फुस का चित्रण करते समय जब हम वक्ष को इनके सम्मुख कर क्ष-रश्मि-चित्रण करते हैं तो ये किरणें छाती के बीच में से गुजरती हुई अन्त में फोटो प्लेट पर पड़ती है और उस अङ्ग या अवयव (हृदय, फुफ्फुस आदि) का चित्र उस पर अंकित हो जाता है।

(२) स्फुरित-यवनिका—इस विधि प्रयोग द्वारा हम अन्तराङ्ग तथा अवयवों का प्रत्यक्ष दर्शन करते हैं। एक विशेष प्रकार के कार्डबोर्ड का गत्ता या पट जिस पर विशेष धातु का घोल या लेप चढ़ा होता है जो क्ष-रश्मि के पड़ते ही आशमान हो उठता है। पहले इस लेप के लिये बैरियम-प्लेटिनो-साइनाइड (Barium platinocyanide) का प्रयोग होता था किन्तु आजकल कैल्शियम-टङ्गस्टेट (Calcium tungstate) या यौगिक लवणों का प्रयोग होता है। इस विधि में जिस अङ्ग की परीक्षा करनी होती है उससे होकर क्ष-रश्मि गुजरने के बाद उपरोक्त पट पर एकत्रित किया जाता है जिससे उस अङ्ग की तस्वीर उस पट पर दीखने लगती है। यह क्रिया करते समय कमरा में बिल्कुल अंधेरा कर देना चाहिये जिससे चित्र स्पष्ट दीख सके।

साधारण दशा में क्ष-रश्मि दृष्टिगोचर नहीं होती किन्तु यह विशेष रसायन युत पट उन्हें दृश्य कर देता है क्योंकि उन पर एक्स-रे पड़ने पर

यह हरित या नील वर्ण से दैदीग्यमान हो उठता है। इस विधि का विशेष लाभ यह है कि इसके द्वारा हम हृदय, फुफ्फुस आदि अन्तराङ्गों को भी कार्य करते हुये देख सकते हैं जिससे रोग विनिश्चय में बड़ी सहायता मिलती है।

निम्नलिखित कार्यों के लिये साधारणतः इस विधि का प्रयोग किया जाता है।

(१) वक्षुहा में—फुफ्फुस की विकास क्षमता के अनुमान के लिये तथा फौफ्फुसिक-यक्ष्मा के रोगियों में कृत्रिम-वातोरस (Artificial pneumothorax) या वक्षोभेद के नियन्त्रण के लिये। हृदय के विस्तार, आकार तथा हृत्-कोपो तथा वृहत् वाहिनियों की गतिविधि का अनुमान या निरीक्षण करने के लिये।

(२) आमाशयान्त्रीय परीक्षण की सहाय रूप में, विशेषतः निगल (Oesophagus), आमाशय, पक्वाशय (Duodenum) आदि के परीक्षण के लिये। पारान्ध-वस्ति कर्म (Opaque enema) के लिये भी।

विजातीय-वस्तुजों (Foreign body) की श्वसन-पथ (Respiratory Tract) या अन्नवाही श्रोत में विद्यमानता तथा उनकी अवस्थिति निर्धारण निमित्त।

(४) शरीर के किसी भी अङ्ग या अवयव में विजातीय-पदार्थों के अनुसन्धान या स्थान-निर्देश के लिये।

(५) कुछ विकटावस्थाओं में अस्थिभङ्ग तथा विस्थापन (संधिभग Dislocation) के निराकरण या उपचार के निमित्त।

(६) वोजवाहिनी नली (Fallopian Tubes) के छिद्र की विकृति (potency) का अनुमान करने के लिये।

(७) कभी कभी प्रतिगामी—वृक्कसम्पुट-क्ष-रश्मि चित्रण (Retrograde pyelography) में भी

इसका प्रयोग होता है।

शरीर के विभिन्न अङ्गों एवं अवयवों की क्ष-रश्मि द्वारा परीक्षा:-

शरीर के विभिन्न अंगों तथा अवयवों की दृश्यता, उनकी तथा निकटस्थ रचनाओं की घनत्व में पारस्परिक विभेद, या किसी ऐसी वस्तुओं का ग्रहण जो समीपस्थ रचनाओं की अपेक्षा उन्हें अधिक अपारदर्शक या अल्पपारदर्शक (Translucent) बना देती हैं, निर्भर करता है।

साधारणतः परीक्षित अङ्ग या अवयव का दो या अधिक दृश्यों का चित्र लिया जाता है। चित्र लेते समय यथा सम्भव उन्हें अचल रखा या कर दिया जाता है। सामान्यतः अग्र-पश्च-दृश्य (Anterior-posterior view) तथा पार्श्वीय दृश्य (Lateral view) का चित्र लिया जाता है। परीक्षाकाल में रोगी की स्थिति या आसन ऐसा कभी नहीं होना चाहिए कि वह व्यथा या पीड़ा अनुभव करे या उसको आसन या मुद्रा बनाये रखने के लिए पेशीय क्रियाएं करने की आवश्यकता पड़े, क्योंकि इन अवस्थाओं में पेशी-कम्प के कारण उस अङ्ग में कम्पन उत्पन्न हो जाता है और यद्यपि स्थूल विकृतियां दृष्टिगोचर हो सकती हैं किन्तु सूक्ष्म विकृतियां लक्ष्य नहीं होतीं।

अब हम शरीर के कुछ आवश्यक अंगों की क्ष-रश्मि परीक्षा सम्बन्धी विवेचन करेंगे—

वक्ष-परीक्षा—क्ष-रश्मि-परीक्षण द्वारा वक्षस्थल के ऐसे ऐसे रोग व्यक्त हो सकते हैं जिनका पता अन्य साधनों या उपकरणों द्वारा नहीं चलता। इनके उचित निदान के लिये पहले हमें प्राकृत-चित्र से परिचित होना चाहिये। यदि हम क्ष-रश्मि द्वारा लिये गये प्राकृत-चित्र का निरीक्षण करें तो देखेंगे कि इसके मध्य का प्रायः १/४ अंश सेव फल के आकार का प्रायः सफेद या उज्वल होता है। यह हृदय, रक्त-वाहिनियों, श्वासप्रणाली तथा पृष्ठवंश की मिली-जुली छाया होती है। इसके दोनो ओर फीकीसी जालवत् कालेरङ्ग की फुफ्फुसों की छाया होती है,

जिन पर से श्वेत रङ्ग की पर्शुकाओं की छाया आर-
पार जाती दिखाई देती है । यह जालवत्-
दृश्य शायद सूक्ष्म रक्तवाहिनियों के कारण होता है ।
फुफ्फुसमूल, जहां से श्वासप्रणाली और रक्तवाहिनियां
फुफ्फुस में प्रवेश करती हैं, उसकी छाया हृदय
की छाया के ऊपर की ओर फेफड़ों की भीतरी
सीमा के बीचोबीच दिखाई पड़ती है । हृदय के
तल-प्रदेश के साथ साथ दोनों ओर धनुपाकार
महाप्राचीरा पेशी (*Diaphragm*) की छाया होती
है जो वक्षगुहा की निचली सीमा बनाती है । चित्र
में सबसे ऊपर दोनों ओर अक्षकास्थियों (*Clavicles*)
की आरपार जाती हुई छाया, चित्र की उपरी सीमा
बनाती है । इनके अन्दर के भाग के ऊपर की
ओर गोल गोल प्रथम पर्शुकाओं से घिरी फुफ्फुस-
शिखर की छाया दृष्टिगोचर होती है ।

हृदय की छाया:—प्राकृत अवस्था में यह दोनो
फुफ्फुसों की छायाओं के मध्य में अवस्थित होता
है । प्रायः १/३ मध्य रेखा की दाईं ओर तथा २/३
बाईं ओर रहता है । हृत्शिखर की छाया मध्या-
क्ष रेखा के भीतर ही होता है । हृदय की छाया
का दाहिना अंश या किनारा ऊपर से नीचे की ओर
दो वक्रिमाओं द्वारा निर्मित होता है ।

हृदय की प्राकृत बाह्याकृति

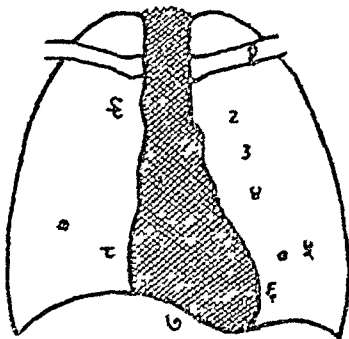

- १—अक्षकास्थि
- २—महाधमनी-चाप
- ३—फुफ्फुसामिगा धमनी
- ४—दक्षिणनिलयिक कोण
की छाया
- ५—वाम चुचुक
- ६—वामनिलय की छाया

७—वक्षोदर मध्यस्थ पेशी

८—दक्षिण अलिन्द

९—ऊर्ध्वमहाशिरा तथा महाधमनीय-चाप की मिली-
जुली छाया ।

(i) ऊपर का छोटा वक्रांश जो ऊर्ध्वमहाशिरा
के किनारे तथा महाधमनी के आरंभी चाप की
छाया होती है ।

(ii) महाप्राचीरा पेशी तक जाता हुआ नीचे
का बड़ा वहिगोलाश—जो दक्षिण अलिन्द के
बाहिरी तट द्वारा निर्मित होता है ।

बायीं ओर चार वक्रिमायें होती हैं जिनमें
दूसरी और तीसरी की पहचान कठिन होती है—

- (१) सबसे ऊपर महाधमनी चाप की छाया ।
- (२) उसके नीचे फौफ्फुसिक-धमनी की ऋजु-
रेखा ।
- (३) उसके नीचे दक्षिण अलिन्दीय शंकु
(*Conus of Right auricle*) और सबसे
नीचे—

(४) दक्षिण निलय का शंकु (*Conus of right
Ventricle*) जो महाप्राचीरा पेशी पर स्थित
हृद्-शिखर में समाप्त होता है ।

प्रसंगवश यहां विविध व्याधियों द्वारा उत्पन्न
हृदय-छाया के परिवर्तनों का विवेचन उपयुक्त
होगा—

(क) हृदय की स्थिति में परिवर्तन—उरस्तोय
(*Plural effusion*) वातोच्छ (*Pneumotho-
rax*) तथा सौत्रिक-फुफ्फुस (*Fibroid lung*)
आदि अवस्थाओं में हृदय विस्थापित हो जाता है ।
आमाशय-विस्फार (*Dilatation of the Stom-
ach*) तथा दैहिक स्थूलता आदि में वक्षोदर
मध्यपेशी के साथ साथ हृदय भी ऊपर उठ
जाता है ।

(ख) हृदय के आकार एवं आकृति में परिवर्तन—
हृदय का आकार—

प्राकृत या सामान्य अवस्था में हृदय का अधि-
कतम अनुप्रस्थ व्यास वक्षगुहा के अधिकतम व्यास
के आधे से कुछ कम होना चाहिये; अतएव हृदय

वक्ष-अनुपात (Cardio-thoracic ratio) ०.५ से अधिक होना हार्दिक विवृद्धि (Cardiac enlargement) का चिह्न या साक्ष्य होता है ।

(i) वामनिलय की अत्यधिक उदुब्जता तथा उन्नति महाधमनीय-अक्षमता (Aortic incompetence) तथा रक्त भाराधिक्य (High blood pressure) को दशा में देखी जाती है । उत्तरावस्था में यह वृद्ध (जूता) के स्वरूप का हो जाता है ।

विभिन्न विकृतावस्थाओं में हृदय की वाह्याकृति

१-महाधमनीय-अक्षमता (Aortic Incompetence)

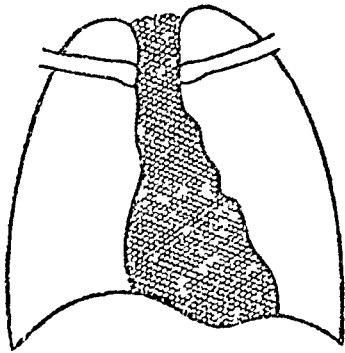
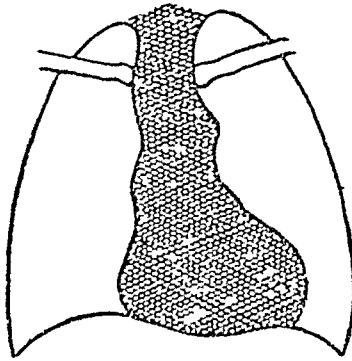

२-द्विदलकपाटीयसंकीर्णता (Mitral stenosis)

३-सामान्य हार्दिक विवृद्धि

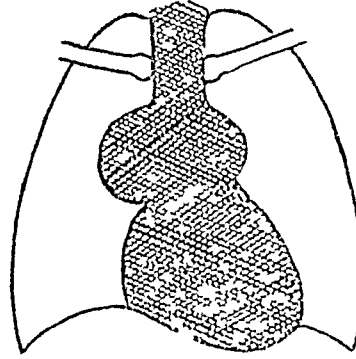
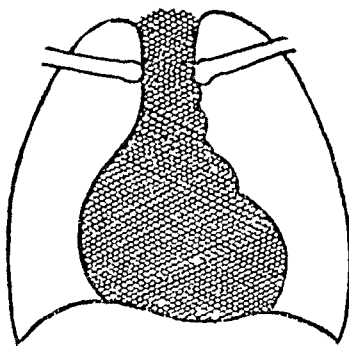

४-महाधमनीय-विस्फार (Aortic aneurysm)

(ii) दक्षिण अलिन्द तथा फुफ्फुसाभिगाधमनी की छाया द्विदल कपाटीय संकीर्णता (Mitral stenosis) तथा जन्मगत हृद्रोग एवं वातोत्फुल्लता (Emphysema, फुफ्फुस-विस्फार) आदि दशाओं में उन्नत हो जाता है । इन अवस्थाओं में रक्त-संचय के कारण फुफ्फुसों की छाया भी अधिक काली आती है ।

(iii) हृदय के सभी प्रकोष्ठों की समकालीन वर्धित अवस्था में हृदय की वाह्याकृति भी वर्धित एवं बलुलाकार हो जाती है । ऐसा अलिन्द-स्फुरण-युत द्विदलकपाटीय संकीर्णता की वर्धित अवस्था एवं संयुक्त द्विदलकपाटीय तथा महाधमनीय रोगों की दशा में पाया जाता है ।

(ग) वृद्ध वाहिनियों की छाया में परिवर्तन-महाधमनी की छाया में वृद्धि—(i) उपदंशज महाधमनी प्रदाह (syphilitic aortitis) (ii) रक्तभाराधिक्य आदि अवस्थाओं में पायी जाती है । संरम्भीय हृत्तम्भ (Congestive heart-failure) की दशा में ऊर्ध्वमहासिरा की छाया दीर्घ हो जाती है । वक्ष तथा फुफ्फुस के छाया-चित्र की परीक्षा करते समय सर्व प्रथम हृदय, श्वासप्रणाली तथा मध्यवक्षगुहा की स्थिति की जाच करते हैं और किसी प्रकार की वैरूप्यता या विस्थापन का अनुसंधान करते हैं । इसके पश्चात् पशुका-महाप्राचीरीय कोण (Costophrenic angle) तथा हृदय-महाप्राचीरीय कोण (Cardiophrenic angle) की परीक्षा करते हैं । इनमें उरस्तोय, हृत्त्वृद्धि वातोरस तथा महाप्राचीरीय पेशी का पक्षाघात आदि अवस्थाओं में परिवर्तन

दृष्टिगोचर होता है। अब हार्दिक छाया के विभिन्न व्यासों कोपते हैं।

फेफड़ों की परीक्षा करते समय कृत्रिम रेखाओं द्वारा इसे तीन भागों में विभक्त करते हैं। ऊर्ध्वखंड द्वितीय पशुका के ऊपर का क्षेत्र, मध्यखंड द्वितीय तथा चतुर्थ पशुकान्तरीय क्षेत्र तथा इसके नीचे का अंश निम्न-खंड बनाते हैं। वक्ष की क्ष-रश्मि परीक्षा स्फुरित-यवनिका तथा छाया चित्र दोनों विधियों द्वारा करनी चाहिए क्योंकि कुछ महत्वपूर्ण अवस्थाये केवल आशमान-पटीय-परीक्षण द्वारा ही प्रदर्शित होते हैं, यथा—

श्वास-प्रश्वास क्रिया के साथ-साथ फुफ्फुस-शिखर का प्रदीप्त होना, हार्दिक-स्पन्दन या स्फुरण, तथा अन्य अप्राकृतिक स्पन्दन। महाप्राचीरा पेशी की एक पाक्षिक गति, परिमितता आरम्भमान फुफ्फुस शिखरीय-क्षय (Early apical tuberculosis) फुफ्फुसावरण-संलाग (pleural adhesions) तथा अन्य अवस्थाओं में पाया जाता है।

फिल्म या चित्र द्वारा निम्न लिखित दशायें व्यक्त हो सकती हैं—

रोगविस्तार तथा कुछ दशाओं में इसकी क्रिया शीलता इस प्रकार संघनन (Consolidation) पनी-राभद्रवीभवन (Caseation) तथा गह्वरीभवन (Cavitation) आदि प्रदर्शित किये जा सकते हैं। फुफ्फुसावरण का स्थूलभवन (Thickening of pleura) उरस्तोय (pleural Effusion) तथा वातोःरस (pneumothorax) आदि अवस्थाओं के विशेष चिह्न या लक्षण परिलक्षित होते हैं। अनेक दशाओं में गुहा के भीतर अवस्थित तरल की सीमा भी प्रदर्शित की जा सकती है। टोमोग्राम (Tomogram) द्वारा अव्यक्त गह्वर भी प्रदर्शित किये जा सकते हैं। यद्यपि आरम्भमान राजयक्ष्मा की विद्यमानता या अनुपस्थिति के बोध के निमित्त क्ष-रश्मि-चित्र अत्युपयोगी होता है फिर भी एक फुफ्फुस-शिखर की पारदर्शता में किंचित न्यूनता पूर्वकालीन पूरित-क्षत के कारण भी हो सकती है। यक्ष्मा में

हृदय की छाया अधिकतर संकीर्ण तथा लम्बरूप होती है। फुफ्फुस-सूत्रीभवन (pulmonary fibrosis) या फुफ्फुसावरक रोगों द्वारा हृदय विस्थापन भी स्पष्टरूप से प्रत्यक्ष होता है। इन फिल्म द्वारा संक्रमित फुफ्फुस का क्षेत्र सीमा तथा विस्तार एवं औपसर्गिक उरस्तोय, वातोःरस तथा श्वासनलीविस्फार (Bronchiectasis) आदि का पता चलता है।

साधारणतः वक्षान्तरीय रोगों का सामान्य क्ष-रश्मि-चित्र में पता चल जाता है किन्तु कुछ विशेष अवस्थाओं में अन्य विधियों की सहायता लेनी पड़ती है।

श्वासनलिकाद्वय में किसी अपारदर्श तैल, (लिप्यायडल या नोयोहिड्रियौल (Lipiodol or neohydriol) जिनमें प्रायः ४०% आयडिन किमी स्नैहिक आधार में प्रनिलम्बित रहता है) का प्रवेशन श्वासनलीपथ का अवलोकन सम्भव बना देता है। तैल भरण पूर्व श्वासनलिकान्तरगत पूति-द्रव्य (septic material) को स्थैतिक-विस्त्रावण (Postural drainage) द्वारा निष्कासित कर उसे पूर्णरूप से रिक्त कर देने का प्रयत्न करना चाहिए। प्रत्येक फुफ्फुस के प्रत्येक पाली को अलग अलग पूर्ण करना आवश्यक होता है जो भिन्न भिन्न अवसरों पर किया जा सकता है। क्योंकि अपेक्षाकृत स्वस्थ फुफ्फुस द्वारा निष्कासन शीघ्र होता है अतएव सर्व प्रथम इसे भर कर अप्र-पश्च तथा पार्श्वीय चित्र ले लेना चाहिए। प्रायः एक सप्ताह पश्चात् संक्रमित फुफ्फुस को इसी प्रकार भर कर चित्र लेना चाहिए। इस विधि को ब्राङ्कोग्राफी (Bronchography) तथा चित्र को ब्राङ्कोग्राम कहते हैं।

ऐसे चित्र द्वारा श्वासनली-विस्फार तथा उसके प्रकार (नल्याकार Tubular या स्यूनिकावत saccular) फुफ्फुसान्तरीय गह्वरों तथा कोटरों की निश्चित स्थिति और आकार एवं नववृद्धि (New growths) या अबुदो द्वारा श्वासनली का अवरोध आदि का पता चलता है। वैरियम-आहार (Bar-

ium meal) द्वारा निगल-श्वासनलिकीय नाड़ी ब्रण (*Oesophago-bronchial fistula*) तथा अबुर्दों द्वारा श्वासनलीय अवरोध आदि का निदान होता है। वक्ष के सूक्ष्मचित्र द्वारा सामूहिक परीक्षण (*Mass-miniature radiography of the chest*) फौफफुसिक क्षय की प्रारम्भावस्था में एक अत्युपयोगी नैदानिक प्रसाधन होता है।

अन्नवाही स्रोत (*Alimentary tract*) की परीक्षा—साधारण विधि द्वारा इस प्रणाली की संतोषजनक परीक्षा नहीं की जा सकती क्योंकि रिक्त अवयव क्ष-किरण-अल्पपारदर्श होने के कारण दृश्य नहीं होता। अतएव एक परोक्षविधि का प्रयोग किया जाता है जिसमें पारान्ध-वैरियम सल्फेट (*Barium sulphate*) युक्त एक घोल रोगी को पिलाकर स्फुरित यवनिका या उत्तम क्ष-रश्मि-चित्र या दोनों विधियों द्वारा अवयवों या अन्तराङ्गों की परीक्षा की जा सकती है।

निगलनली (*Oesophagus*) परीक्षा—रोगी को क्ष-रश्मि-नली और भ्रासमान पट के बीच परीक्षक की ओर अभिमुख कर खड़ा कर दिया जाता है। परीक्षक सर्वप्रथम वक्ष की सामान्य दशा की परीक्षा करता है। स्थूल विकृतियों की विद्यमानता या अनुपस्थिति निश्चय करने के पश्चात् रोगी को दक्षिण-तिर्यक-स्थिति (*Right oblique position*) में, मध्यवक्षीयगुहा (*Mediastinal space*) का स्फुरित-यवनिका पर निरीक्षण करते हुए, घुमाते हैं। अब फिर रोगी को “अर्ध-वाम-स्थिति (*Half left position*) में कर देते हैं। तब रोगी को वैरियम का एक गाढा घोल पिलाते हैं और प्रास (*Bolus*) की गति का निरीक्षण करते हैं।

इस प्रकार विजातीय पदार्थ, अन्धधान (*Diver-ticulum*) या स्थाली (*pouch*) आदि दृष्टि-गोचर हो जाते हैं। अबुर्द के कारण उत्पन्न अवरोध, विविध प्रकार या क्रम के परिपूरण विकार (*Filling defect*) परिलक्षित होते हैं। अवरोध के अन्य कारण जैसे दाहक-द्रव्यों (*Caustics*)

के निगलने के कारण उत्पन्न संकीर्णता या क्षत आदि द्वारा उत्पन्न आक्षेप देखे जा सकते हैं। इसके वाद क्ष-रश्मि-चित्र लिया जा सकता है।

आमाशय—की परीक्षा परिपूरण क्रिया (*Act of filling*) के समय ही की जाती है जबकि अपारदर्श-आहार (*Opaque meal*) आगमद्वार (*Cardiac Orifice*) से सुनिर्मित स्रोत के रूप में प्रवाहित होते हुए आमाशयिक-वृहत्-वक्रिमा (*greater curvature of the stomach*) के प्रलम्बित भाग (*dependant part*) की ओर अभ्याकृष्ट (*gravitating*) होता हुआ दिखाई देता है। परिपूरण-क्रिया पूर्ण हो जाने के पश्चात् रोगी को चारों ओर घुमाकर आमाशय के वृहत् एवं लघु वक्रिमा (*Greater and lesser curvature*) तथा अग्र एवं पार्श्वीयभित्ति की विकृति के अनुसंधान के निमित्त परीक्षा करते हैं और फिर आमाशय दक्षिणांश एवं निर्गमद्वार (*pyloric end*) से होकर पकाशय में आहार को जाते हुए देखते हैं। आवश्यकतानुसार कौड़ी-प्रदेश में मृदु-मर्दन भी कर सकते हैं। क्षत, मांसप्रवृद्ध (*Excrescence*), खात (*Depression*), नववृद्धि या अबुर्द आदि परिपूरण-विकार (*Filling defects*) द्वारा परिलक्षित होते हैं।

पकाशय—यह तीन खंडों में विभक्त किया जाता है—प्रथम अंश को शिखर या मुकुट (*Cap*) कहते हैं, द्वितीय तथा तृतीय खंड जो आमाशय गात्र के पीछे अवस्थित पक्वाशय-ऊर्ध्वलुद्धान्त्र-वक्रांश (*Duodenojejunal Flexure*) में मिलकर समाप्त होता है। क्ष-रश्मि-परीक्षण के दृष्टिकोण से शिखरांश या प्रथम भाग ही अत्यधिक महत्वपूर्ण है क्योंकि ग्रणोत्पात्ति (*Ulceration*) का सर्व सामान्य स्थल यही होता है, जैसाकि प्राकृत बाह्याकृति की विकृति द्वारा लक्षित होता है। तृतीय खंड अर्धचन्द्राकार सीताओ द्वारा पहचाना जाता है।

लुद्धान्त्र—इसका अवलोकन कठिन होता है।

आसमान पट पर आन्त्रकुण्डलों (coils of small intestines) में लघु आहार-पिण्डकों की गति का अवलोकन किया जा सकता है किन्तु जब तक अधोलुदान्त्र (Ileum) के निम्नांश में नहीं पहुँच जाते ये सर्वदा गतिशील होते हैं। ८६-घंटे पश्चात् सम्पूर्ण आहार वृहदन्त्र में तथा २४-३६ घंटे पश्चात् उत्तरगुद (Rectum) में पहुँच जाना चाहिये, यद्यपि उसके कुछ अंश इसके पश्चात् भी सम्पूर्ण पथ में पाये जा सकते हैं।

वृहदन्त्र—की परीक्षा में वैरियम-आहार की अपेक्षा वैरियम की वस्ति अधिक श्रेयकर तथा उपयोगी होती है। अपारदर्श-वस्ति (Opaque enema) जो वैरियम-सल्फेट (Barium sulphate) का निलम्बन (suspension) होती है पूर्णतः तरल होनी चाहिए। इसके द्वारा सम्पूर्ण वृहदन्त्र की आकृति दृश्य हो जाती है और आसमान पट की सहायता से उनकी स्पर्श-परीक्षा भी सम्भव हो जाती है। किन्तु इसके लिये रोगी को विशेष रूप में तैयार करने की आवश्यकता होती है। मृदु विरेचन तथा वस्तिकर्म द्वारा आन्त्र की शुद्धि अत्यावश्यक होती है अन्यथा पारान्ध-वस्ति (opaque enema) का धारण कठिन होता है तथा आन्त्र में मल की उपस्थिति वस्ति तरल का मार्गाविरोध कर सकती है एवं चित्र के फल-निर्णय में भ्रान्ति उत्पन्न कर सकती है। आहार ग्रहण भी सीमित मात्रा में करना चाहिए। वस्तिपात्र (Douche-can) जो रोगी के शरीर से प्रायः ३ फीट की ऊँचाई पर लटकता है अथवा हिगिन्सन की पिचकारी (Higginson's Syringe) द्वारा तरलद्रव उत्तर गुद में प्रवाहित किया जाता है। वृहदान्त्र का सबसे अधिक सामान्य रोग कैन्सर (कर्कटावुद्) पाया जाता है। इसकी सामान्य स्थिति अवग्रहाम वृहदान्त्र (Sigmoid colon) का निम्न भाग अधोवृहदान्त्र तथा अवग्रहाम-वृहदान्त्र-सन्निवस्थल, उण्डुक तथा

याकृतिक एवं प्लैतिक विक्रियायें हैं। दुष्टावुद्-संकोर्णन की उन्नतावस्था में इससे नीचे की आंते अत्यधिक प्रसारित हो जाती हैं तथा पारान्ध-तरल-प्रवाह आंशिक या पूर्णरूप से अवरुद्ध हो जाता है। प्रारम्भिक अवस्था में केवल प्राकृत वाह्याकृति में परिपूर्ण-विकृति (Filling defect) ही परिलक्षित हो सकता है आन्त्र के परिपूर्ण हो जाने के पश्चात् क्ष-रश्मि-चित्र ले लिया जाता है। अन्य विकार जो इस विधि द्वारा प्रत्यक्ष हो सकते हैं वे ये हैं:—

जीर्ण वृहदान्त्रप्रदाह (Chronic colitis) अन्धपुटकप्रदाह (Diverticulitis) तथा प्राकृत या विकृत उण्डुकपुच्छ (Appendix)। अधोवृहदान्त्र का अवरोध सांघातिक अवुद् या उग्र अन्धपुटक प्रदाह के कारण है इसका निर्णय करना कठिन है। जीर्णवृहदान्त्र प्रदाह की दशा में आन्त्र की प्राकृतिक संवेल्ल (Pouching) तथा विक्रियायें लुप्त हो जाती हैं।

उण्डुक पुच्छ (Appendix)—इसकी परीक्षा अपारदर्शी-आहार या वस्ति दोनों विधियों द्वारा की जा सकती है। प्रथमविधि में ६-२४ घंटों के अन्दर ही इसे समाप्त हो जानी चाहिये। रोगी को उत्तानाशन (supine position) में कर स्फुरित यवनिका द्वारा परीक्षण अत्युत्तम होता है। इस परीक्षा द्वारा निम्नलिखित विकार प्रकट होते हैं।

- (१) अप्राकृतिक-पूरण (Abnormal Filling)
 - (२) मुख का संकोच अथवा विस्फार।
 - (३) एक निश्चित स्थिति में स्थिर रहना।
 - (४) वृहदान्त्र के रिक्त होते हुए भी पारान्ध-तरल का उण्डुक-पुच्छ द्वारा अवधारण।
 - (५) स्पर्श करने पर स्थानिक पीड़ा का अनुभव।
- पित्त-संस्थान—अधिकांश पित्ताश्मरियां संरचनात्मक गुण के कारण स्फुरित-यवनिका द्वारा नहीं देखी जा सकतीं यद्यपि कोई कोई सामान्य क्ष-रश्मि-चित्र में भी परिलक्षित हो सकती हैं। अप्रत्यक्षविधि में एक पूर्ण-पारान्ध-रसायनिक-द्रव्य जो यकृत पर

विशेष चयनात्मक-क्रिया (Selective action) दर्शाता है तथा यकृत द्वारा पित्त में उत्सर्जित होता है, प्रयोग करते हैं। ये औषध सोडियम टेट्राब्रोम-फेनौल्फथेलीन (Sodium Tetrabromophenolphthalin) तथा सोडियम-आयडो-फेनौल्फथेलीन (Sodium Iodophenolphthalin) हैं। ये मुखमार्ग या सिरान्तीय मूचिवेध द्वारा प्रयोग किये जा सकते हैं यद्यपि सरलता तथा सुरक्षा की दृष्टि से मौखिक मार्ग श्रेष्ठतर होता है।

मौखिक मार्ग से औषधि देने के २४ घंटे पूर्व में ही रोगी को विशेष प्रकार से तैयार किया जाता है। उसे लघु, वसाहित, प्राणोद्देयिक आहार (Carbohydrate diet) ग्रहण कराया जाता है। ६-७ बजे प्रातः रोगी अल्पाहार करने के पश्चात् केराटिन-छादित (Keratin-coated) एक विशेष प्रकार के कैप्स्युल्स में भरा ४-५ ग्राम औषध निगल जाता है। दूसरे दिन ६ बजे प्रातः एक चित्र लेने के पश्चात् रोगी को वसायुक्त आहार (Diet rich in fats) दिया जाता है और दूसरा चित्र २ बजे दिन में लिया जाता है। पहले चित्र में पित्ताशय की बाह्याकृति भलीभांति दृष्टिगोचर होनी चाहिये। अशमरी की विद्यमानता होने से "परिपूरण-विकार" भी प्रत्यक्ष होना चाहिए। यकृत द्वारा परिस्तुत होने के पश्चात् रज्जुक औषध (Dye) पित्ताशय में जमा होती है। छाया चित्र केवल पित्ताशय का ही दृश्य होता है जिसे प्राकृत अवस्था में दीर्घ वृत्ताकार या शुण्डिकाकार (Oval or pyriform in shape) तथा समान घनत्व का होना चाहिये। यदि पित्त-प्रणाली के अवरोध के कारण पित्त पित्ताशय में नहीं पहुँच पाता या पित्ताशय पित्ताशमरियो से भरा हो तो साधारणतः छाया दृष्टिगोचर नहीं होती। केवल कुछ पित्ताशमरियो की विद्यमानता में छायाचित्र कर्तुर या बहुवर्णा (Mottled) होता है। अर्बुद या संलग्नता (Adhesions) के कारण भी छायाचित्र विरूपित या परिवर्तित हो सकता है। यदि पित्ताशय परिपूरित तो होता हो किन्तु

साधारण काल के अन्दर ही रिक्त नहीं हो पाता हो तो जीर्ण पित्ताशय प्रदाह (Chronic cholecystitis) का सन्देह किया जाता है।

मूत्र-सरयान (Urinary system)-क्ष-रश्मि परीक्षात्मक दृष्टि से इसे ३ भागों में विभक्त किया जाता है—

(१) वृक्क तथा गवीनी का उत्तरार्ध (Upper-half of the ureter)।

(२) गवीनी का निम्नांश।

(३) शिश्नस्थ-मूत्रनलिका (Penile urethra) स्थूल-संरचना तथा परिवृक्षीय वसापिण्ड (Perinephric pad of fat) के कारण साधारणतः वृक्क का सामान्य क्ष-रश्मि-चित्र भी स्वच्छ आता है क्योंकि निकटस्थ रचनाओं की अपेक्षा इसकी छाया अधिक घनी होती है। सन्तोपजनक चित्र में कटि-लम्बिनी वृहती पेशी की धाराये (Psoasmajor muscle) कटि-कशेरुकाये, अन्तिम दोनों पशुकाये तथा जघन चूड़ा (Iliac crist) की छायायें पूर्ण स्वच्छ तथा प्रत्यक्ष होनी चाहिए। इसके लिये शक्ति-शाली यन्त्र का व्यवहार करना चाहिए ताकि अनावृत्त-काल (Time of exposure) ३ सेकेड से भी कम हो। वृक्क, जो कि श्वास-प्रश्वास की क्रिया के साथ साथ चलायमान होता है, को स्थिर रखने के लिये रोगी कुछ क्षण तक अपनी श्वास रोक रखता है। पूर्व तीन दिनों से रोगी को परीक्षा के लिये तैयार करते हैं। मृदु विरेचक देकर रोगी की आन्त्रों की पूर्ण सफाई कर मल रहित कर देते हैं। वस्तिप्रयोग नहीं करनी चाहिये क्योंकि इससे वृहदान्त्र में वातसंचय (Accumulation of gas) होने के कारण वृक्क की छाया धुंधली एवं अस्पष्ट हो जाती है।

वृक्क-परीक्षा निमित्त निम्नलिखित विधियों का प्रयोग होता है।

(१) सामान्य क्ष-रश्मि-चित्रण द्वारा लिया हुआ पार्श्वीय-चित्र (Lateral View) अत्यधिक सहायक होता है क्योंकि इसके द्वारा निश्चित रूप से जाना

जा सकता है कि संदिग्ध छाया कशेरुक-गात्र-अग्र-धारा (*Anterior border of the vertebral bodies*) के पूर्व या पश्चिम में अवस्थित है। यदि यह पश्चिम में हो तो अशमरी का सन्देह होता है, यदि पूर्व में हो तो चूर्णयित अन्त्रच्छदीय-ग्रन्थियों (*Calcified mesenteric glands*) का और यदि दक्षिणपार्श्व में हो तो पित्ताशमरी का सन्देह होता है।

(२) दूसरी विधि को पाइलोग्राफी (*Pyelography*) वृक्कआलोकचित्रण कहते हैं। इसके २ भेद हैं—

(क) आरोही (*Ascending*) तथा (ख) अवरोही (*Discending*) या उत्सर्जक-मूत्रपथचित्रण (*Excretory Urography*) और सिरांतरीय-पायलोग्राफी (*Intravenous Pyelography*)।

(क) आरोही-चित्रण (*Ascending Pyelography*) विधि में गविनी (*Ureter*) से होकर वृक्क-निवाप (*Renal pelvis*) में एक विशेष प्रकार की लम्बी मूत्रशलाका प्रविष्ट की जाती है। ये शलाकाएं क्ष-रश्मि-अपारदर्श (*Radio-opaque*) होती हैं। जब ये वांछित स्थान पर पहुँच जाती हैं तो चित्र ले लिया जाता है जिससे सन्दिग्ध-अग्र-छाया तथा शलाका की नोक का पारस्परिक संबन्ध प्रत्यक्ष हो जाता। इसके बाद ५-८ सी. सी. अपारदर्श विलयन (*Opaque solution* सोडियम ब्रोमाइड का २०% घोल या सोडियम आयोडाइड का १३% घोल) शलाका द्वारा वृक्कनिवाप में प्रविष्ट किया जाता है जिससे वह किंचित प्रसारित हो जाता है। अब फिर चित्र ले लिया जाता है। इस चित्र द्वारा यह प्रत्यक्ष हो जाता है कि वह संदिग्ध छाया अपारदर्शतरल की छाया के साथ मिल गयी या नहीं। ऐसे चित्र को पायलोग्राम (*Pyelogram*) कहते हैं।

(ख) अन्त सिरीय-पायलोग्राफी (*Intravenous Pyelography*) या अवरोही वृक्कचित्रण (*Dis-*

ending Pyelography) या उत्सर्जक मूत्र-पथ-चित्रण (*Excretory Urography*)—

वृक्कीय व्याधियों के अनुसंधान हेतु नैतिक परीक्षा के रूप में इसका प्रयोग होने लगा है। आरंभ में यूरो-सेलेक्टन-बी (*Uroselectan B*) या पर-एनोडिल (*Perabiodil*) नामक औषध का प्रयोग होता था किन्तु आजकल आयडिन के नूतन योगों का प्रयोग होता है।

यह विधि वृक्कों की तुलनात्मक उत्सर्जक-क्षमता और तत्पश्चात् पुटचक्रो (*Calyxes*), वृक्क निवाप (*Pelvis*), गविनी (*Ureter*) तथा मूत्राशय में पूर्ण व्याप्त होकर संपूर्ण मूत्रपथ को रूपरेखा प्रदर्शित करती है। औषधि का सिरागत सूचीवेध करने के बाद क्ष-रश्मि-चित्र ५-३० मिनट के पश्चात् लिये जाते हैं। इस विधि द्वारा यद्यपि वृक्कस्थित क्षुद्र अशमरियां अपारदर्शीमूत्र के कारण अदृश्य हो जा सकती हैं, किन्तु गविनी-स्थित अशमरियां शायद ऊर्ध्वखण्ड के प्रसारित होने से या अशम-समीपस्थ गविनी के परिपूर्ण हो जाने के कारण ये पूर्ण प्रत्यक्ष हो जाती हैं।

पुटचक्रो (*Calyxes*) तथा वृक्कनिवाप (*Pelvis of kidney*) का “परिपूर्ति-विकार (*Filling defects*)” वृक्कीय व्याधि या विकृति का द्योतक है।

वर्हिभूत या अश्वनालाकार-वृक्क (*Ectopic or Horse-shoe-shaped Kidney*) के प्रदर्शनार्थ भी इस विधि का प्रयोग होता है। कुछ अन्य अवस्थाओं में केवल इसी विधि का प्रयोग सम्भव होता है। मूत्राशय में रक्तक्षरण के कारण गविनी-छिद्र अदृश्य हो या गविनी के ऐठ जाने (*Kinking of the urethra*) के कारण शलाका प्रवेश संभव नहीं हो, अथवा मूत्राशय या मूत्रप्रसेक नलिका (*Urethra*) में संक्रमण हो तब भी अन्य विधियों की अपेक्षा यह विधि श्रेष्ठतर होती है।

सावधानी—आयडिन असहिष्णु रोगियों में (*In Patients sensitive to iodine*) इसका

प्रयोग नहीं करना चाहिये क्योंकि इससे वृक्क की और अधिक क्षति हो सकती है या मूत्रविपाकता (Uremia) उत्पन्न हो जा सकती है।

गविनिया—ये क्ष-रश्मि द्वारा प्रवेश्यक्षम्य होती हैं। यद्यपि गविनी के उत्तरार्ध में उपस्थित होने पर अशमरी कभी कभी साधारण पार्श्वीय क्ष-रश्मि-चित्र में भी परिलक्षित हो सकता है, किन्तु अपारदर्श शलाका या गविनी नम्यशलाका (Ureteric bougie) प्रविष्ट करने के पश्चात् लिये हुए क्ष-रश्मि-चित्र में यह अत्यधिक प्रत्यक्ष होता है, अतएव इसके अनुसंधान या निदान के लिए यह सर्वोत्तम विधि होती है।

मूत्राशय—इसके अन्दर अपारदर्शी वस्तुएं भी विद्यमान हो सकती हैं जैसे—विजातीय पदार्थ, अशमरी, क्ष-रश्मि-अपारदर्श-भास्वीय (Phosphate) युत अंकुरप्रसराबुद् (Papilloma) या अन्धस्युनिकायें (Diverticulum) इत्यादि। ये मूत्राशय को अपारदर्शीद्रव से भरने के पश्चात् मूत्राशय-आलोक चित्र (Cystogram) द्वारा प्रदर्शित किये जा सकते हैं।

पौरुष (अण्डाणु) ग्रन्थि (Prostate gland).—यह मूत्राशय मुख के पास होती है। वृद्धावस्था में इसकी ग्रन्थि-गर्तों (Crypts) में लुद्ध अशमरिया पायी जा सकती हैं जो अनेक लघु छ्वायायें प्रदर्शित करती हैं। मूत्राशय के अन्तर्गत अशमरिया अधिकतर पायी जाती हैं जो एक या अनेक हो सकती हैं तथा मूत्राशयगह्वर या अन्धस्युनिकाओं में पायी जा सकती हैं।

करोटि अस्थिपंजर तथा मस्तिष्क (skull and brain) मस्तिष्क-तन्तु इतना सघन नहीं होता कि क्ष-रश्मि-चित्र में उसकी छ्वाया स्पष्ट हो सके।

करोटि-भंग साधारण क्ष-रश्मि चित्र में भी देखा जा सकता है अतएव इसके निदान में कोई कठिनाई नहीं होती। करोटि-मूल (Base of skull) का अस्थि-भंग अविक होता है किन्तु क्ष-चित्र द्वारा

इसका निदान प्रायः सम्भव नहीं होता। करोटि के विभिन्न अबुद् जैसे-अस्थ्यबुद् (Osteoma) सांघातिक-मांसाबुद् (sarcoma), प्रदाहज-अस्थिविकृति (Osteitis deformans) आदि विकार साधारण क्ष-चित्र में भी स्पष्ट दृष्टिगोचर होते हैं।

मस्तिष्कतन्तु के अबुद् दो प्रकार के होते हैं।

(१) दृष्य-प्रकार (जैसे मस्तिष्कीय रेणुकाबुद् Psammomata or sandtumors)।

(२) अदृष्य-प्रकार जैसे मिश्राबुद् (Ghoma) इसके दो महत्वपूर्ण चिह्न क्ष-चित्र में परिलक्षित होते हैं:—

(i) दीर्घकालीन रोगियों में करोटि की सीवनी सन्धियों की अप्राकृतिक विस्तारण।

(ii) दूसरा एक विशेष विधि द्वारा लिया हुआ चित्र जिसे मस्तिष्क-गुहा-चित्रण (Ventriculography) कहते हैं। इस विधि में करोटि वेधन कर एक पार्श्व की मस्तिष्क गुहा में छिद्रित सूची प्रविष्ट करते हैं, फिर कुछ मस्तिष्क-मेरु-द्रव (cerebrospinal fluid) या ब्रह्मवारि निकालने के पश्चात् मस्तिष्क गुहा में जीवाणु रहित (sterilized) वायु प्रविष्ट करते हैं और सूचि निकाल कर वेधस्थल को बन्द कर देते हैं। इसके पश्चात् क्ष-रश्मि-चित्र लेते हैं, जिसमें रोगाक्रान्त मस्तिष्क गुहा की आकृति में विशद परिवर्तन या वैरूप्यतायें परिलक्षित होती हैं। सूचीवेध के चन्द घंटों के अन्दर ही प्रविष्ट-वायु अवशोषित हो जाती है।

मस्तिष्क-आलोक-चित्रण (Eucephalography): इस विधि में कटि-वेध-सूचि (Lumber puncture needle) द्वारा तृतीय कटि-कशेरुकान्तराल (3rd lumbar interspace) में वेधन कर कुछ ब्रह्मवारि निकालने के पश्चात् निस्यन्दित (Filtered) वायु प्रविष्ट किया जाता है जो मस्तिष्क-योजनिकाओं (Commissures of the brain) से होता हुआ मस्तिष्क गुहा में पहुँच जाता है। क्ष-चित्र द्वारा विभिन्न छिद्रों के अवरोध या मस्तिष्क गुहा-

न्तरीय अर्बुदों को वातव्य छाया में परिलक्षित होने वाली विषमताओं द्वारा प्रदर्शित किया जा सकता है।

सुपुम्ना (*spinal cord*)—इसके लिये एक विशेष विधि का प्रयोग किया जाता है जिसमें लिप्वायडल (*Lipoidal*) नामक आयडिन का स्नेहिक-योग (*An oily compound of iodine*) महाविवर (*Foramen magnum*) के समतल से महाकुंड (*Cisterna magna*) में प्रविष्ट करते हैं। एक सी. सी. (१ c. c.) मस्तिष्क-मेरुद्रव निकाल कर उतना ही लिप्वायडल का सूचिकाभरण कर देते हैं। यदि रोगी को सूचिकाभरण के पश्चात् बैठा दिया जाय तो मस्तिष्क-मेरु-द्रव से अपेक्षाकृत अधिक गुरुत्व का होने के कारण लिप्वायडल नीचे की ओर प्रवाहित हो जाता है, और क्ष-चित्र में इसकी स्थिति परिलक्षित होती है। यदि सुपुम्ना का संपीडन (*Compression of spinal cord*) विद्यमान हो तो लिप्वायडल की छाया ठीक इस स्थल के ऊपर दिखलाई पड़ेगी। किसी प्रकार का अवरोध नहीं होने पर यह द्वितीय या तृतीय त्रिकास्थि के समतल तक प्रवाहित हो कर एकत्रित होजाता है। यह विधि पूर्ण सुरक्षित तथा निरापद होती है। जीर्णमस्तिष्कावरण प्रदाह (*Chronic Meningitis*) की अवस्था में यह केवल विन्दुकित रूप में ही नीचे की ओर प्रवाहित होगा, और त्रिकास्थि-समतल पर एकत्रित होने में साधारणतः चन्द मिनटों की अपेक्षा अनेक घंटों का समय लग जाता है।

अस्थिया—अस्थियों की क्ष-रश्मि-परीक्षा करने में केवल चित्रणविधि का ही प्रयोग करना चाहिए क्योंकि भ्राशमान-पटीय-परीक्षण में सूक्ष्म विकृतियां प्रदर्शित नहीं होतीं।

करोटि—(1) वृह्माण्ड (*Vault*)—इसके लिये अग्र-पश्च तथा पार्श्वीय दृश्य का चित्र लेना चाहिए जिनमें यह भली भांति देखा जा सकता है।

(11) करोटि-मूल (*base of skull*)—इसका चित्रण करते समय शिर पार्श्वीय-स्थिति में होना

चाहिए, किन्तु यदि पीयूष निम्निका (*Sella tersica*) का चित्र लेना हो तो केन्द्रीय रश्मि उसी पर केन्द्र भूत करनी चाहिए। यदि रोगी को वाञ्छित स्थिति किया जा सके तो अधो-ऊर्ध्व-दृश्य में (*Infr. Superior View*), जिसमें केन्द्रीय-रश्मि हनुकोर के मय्यान्तरीय विन्दु से गुजरती है, सम्पूर्ण करोटि मूल प्रदर्शित हो जाता है।

(iii) वायुकोटर—करोट्यान्तरगत वायुकोटरों का चित्रण अत्यधिक महत्वपूर्ण होता है और प्रदाहिक क्षत या विकृतियों तथा सांघातिक अर्बुद की दशा क्ष-रश्मि-चित्रण अत्यधिक सहायक होता है। इसका आधारभूत सिद्धान्त यह है कि करोटि-आलोकचित्र इस प्रकार से लिये जाय कि वायुकोटर युगल पक्षी-समरूपता (*Bilateral Symmetry*) की दशा में प्रदर्शित हो और इनकी अपारदर्शता की विभिन्नताओं तथा परिवर्तनों द्वारा विकृत अवस्थाओं का अनुमान या निर्णय किया जा सके।

वायुकोटरों का पूयोद्भव (*Empyema of air cells*)—एक पार्श्वीय होने पर उस ओर की अत्यधिक अपारदर्शकता के कारण उस ओर की छाया विलकुल सफेद आयेगी तथा बाह्याकृति अस्पष्ट या धुंधली हो जायगी। चर्म अवस्थाओं में अस्थि-क्षय भी परिलक्षित हो सकता है। नववृद्धि या अर्बुदों के कारण पारभासता (*Translucency*) में क्षीणता आजाती है जो प्रारम्भावस्था में प्रदाहिक क्षत का भ्रम उत्पन्न करता है।

दन्त—इनके चित्रण के लिये मुख-विवर (*Oral Cavity*) में हल्के जलरुद्ध (*water-proof*) आवेष्टन में आवेष्टित छोटे छोटे फिल्म इस प्रकार से रखते हैं कि वे तालु की विक्रिमाओं का अनुसरण करते हुए ताल्वस्थि के अनुरूप हो जाय। इसके पश्चात् कुछ जटिल विधियों द्वारा क्ष-रश्मि-चित्र लिया जाता है।

मेरुदंड—(१) प्रैवीय खंड—अग्रपश्च तथा पार्श्वीय दोनों दृश्यों के चित्र लेने चाहिए। पार्श्वीय दृश्य

रोगी को बैठा कर या खड़ा कर लिया जा सकता है। अग्र पश्चीय-दृश्य में ऊपर की छः कशेरुकाओं के दो दृश्य लेने चाहिए क्योंकि अधोहनु की छाया द्वारा ऊपरी दोनो कशेरुकाओं की छाया आच्छादित हो जाती है। चौथी पांचवीं तथा छठवीं कशेरुकाओं के लिये साधारण विधि तथा अनावृतकाल द्वारा ही चित्र लिया जाता है। सातवीं ग्रैव-कशेरुका तथा ग्रैवीयशुकाओं का पारस्परिक सम्बन्ध बहुत महत्वपूर्ण होता है क्योंकि उनके द्वारा ऊर्ध्वशाखा (Upper extremity) की वातनाड़ी का विकार या क्षत उत्पन्न हो सकता है।

२-श्रौरसी-मेरुदण्ड—क्ष-चित्रण के दृष्टिकोण से इसे दो भागों में विभक्त करते हैं—

(क) ऊपर की ४-५ कशेरुकाये (२) अवशेष कशेरुकायें (६-१२)। अनावृत काल इतना पर्याप्त होना चाहिये कि क्ष-रश्मि हृदय एवं वक्ष-मध्य-गुहा (Mediastinum) की छायाओं को पार कर कशेरुकगात्र (Vertebral bodies) की आकृति स्पष्टरूप से व्यक्त या प्रत्यक्ष करें। निम्नीय सात कशेरुक-गात्रों का पार्श्वीय चित्रण सहज होता है किन्तु छठवीं तथा सातवीं का चित्र स्कन्ध-छाया द्वारा आच्छादित हो अस्पष्ट जाता है।

कटीय मेरुदण्ड—इनका चित्रण तथा परीक्षण सहज होता है किन्तु संमुख में उदरान्तरीय अवयवों तथा पार्श्व में मांसल-वृहत् पेशी-पिंड द्वारा आच्छादित होने के फलस्वरूप इनके चित्रण निमित्त विशेष विधि का प्रयोग करना पड़ता है। चित्र लेने के पूर्व पाचन-प्रणाली पूर्णतः रिक्त कर देनी चाहिये।

त्रिकास्थि तथा त्रिकजघन सन्धि (sacrum and sacro-iliac joints) इनके चित्रण के पूर्व भी आंतों की पूर्ण सफाई अत्यावश्यक होती है। अनावृतकाल दीर्घ होना चाहिये क्योंकि यहां वृहत् एवं स्थूल पेशियां होती हैं। अग्रपश्च दृश्य में केन्द्रिय रश्मि दोनों अग्रोर्ध्व-श्रोणिकण्टक (Anterior Superior Iliac spine) के मध्यस्थ

विन्दु पर केन्द्रित की जाती है। पार्श्वीय चित्र नितम्बों से होकर लिया जाता है।

श्रोणिगह्वर (Pelvis)—सम्पूर्ण श्रोणिगह्वर की परीक्षा “पोटर-बुकी-डायफ्राम (Potter Bucky diaphragm) का प्रयोग करते हुये एक बड़े फिल्म पर की जाती है। केन्द्रिय रश्मि दोनो वक्षण सन्धि (Hip joint) को मिलाने वाली रेखा के मध्य-विन्दु से गुजरती है। श्रोणिगह्वर के अलग अलग चित्र लेकर परीक्षा की जा सकती है।

पशुकाये तथा उरोस्थि—सामान्यतः सम्पूर्ण आस्थ्य-वक्ष (bony thorax) का चित्र एक ही फिल्म पर लिया जाता है। पशुकाभङ्ग का निदान क्षति-स्थान की स्थिति के अनुसार अग्र-पश्च या पश्च-अग्र-दृश्य का चित्र लेकर किया जाता है। कक्ष-रेखा के समीप होने पर एक या अधिक तिर्यक्-दृश्य (oblique view) लेने की भी आवश्यक हो सकती है। अस्थि-विसंधान या विस्थापन होने पर स्टेरेस्कोपिक-चित्र (stereoscopic picture) की आवश्यकता हो सकती है। उरोस्थि परीक्षण के लिये तिर्यक्-दृश्य सबसे अधिक सन्तोषप्रद होता है। रोगी को वाम-तिर्यक्-स्थिति में कर के भी चित्र लेना चाहिए।

ऊर्ध्व शाखा (Upper extremity)—

(१) स्कन्ध-सन्धि (shoulder joint) की परीक्षा सामने से पीछे की ओर की जाती है। पार्श्वीय दृश्य का चित्र भी लेना चाहिये। स्टेरेस्कोपिक चित्र की भी आवश्यकता हो सकती है। सन्धि का क्षत साधारणतः अधिक पाया जाता है जिसमें सबसे अधिक सामान्य प्रगण्डास्थि के शल्यकीय ग्रीवा का भङ्गन (Fracture of the surgical neck of humerus) होता है।

कूर्पर-सन्धि (Elbow joint)—इसके लिये अग्र-पश्च तथा पार्श्वीय दृश्य का चित्र लेना चाहिये। अग्र-पश्च दृश्य में दोनों अविकृतों (Epicondyles)

के मध्यविन्दु पर केन्द्रीय रश्मि केन्द्रित की जाती है, तथा प्रवाहु (Forearm) पूर्णत प्रसारित तथा पृष्ठाधोवर्तित (supinated) होनी चाहिये ।

मणिवन्ध (Wrist Joint)—हाथ को ताला-धोवर्तित (पट) कर पीछे से इसका चित्र लिया जाता है । केन्द्रीय-रश्मि वहि. तथा अन्तः प्रकोष्ठा-स्थियों के कंटकों को मिलाने वाली रेखा के मध्य विन्दु से होकर गुजरती है । इस दृश्य में सम्पूर्ण मणिवन्ध तथा कूर्चास्थियों (Wrist Joint and carpal bones) का चित्र आ जाता है । पार्श्वीय दृश्य का चित्र लेते समय हाथ की अग्रत्नीय-धारा (Ulnar border) फिल्म के समकोण होनी चाहिये तथा मध्यविन्दु अवरत्निकंटक की नोक पर केन्द्रीभूत होनी चाहिये ।

प्रगण्ड तथा अगुलियों की दीर्घास्थियों (Long bones of the arm and digits) की परीक्षा साधारण रीति से की जाती है ।

निम्न शाखा (Lower extremity)—

(१) वक्ष-सन्धि—स्थूल तथा मांसल पेशियों द्वारा यह आच्छादित रहती है । केन्द्रीय रश्मि ऊर्ध्व-स्थिशिर (head of femur) जो विटप सन्धि (Pubic symphysis) तथा अग्रोर्ध्व-श्रोणिकण्टक (Anterior superior iliac spine) को मिलाने वाली रेखा के मध्यविन्दु से प्रायः एक इंच नीचे होता है, से होकर गुजरती है । सामान्यतः एक ही दृश्य पर्याप्त होता है क्योंकि इसमें सभी आस्थ्य रचनाओं का स्वरूप एवं सरंचना लक्षित हो जाती है किन्तु सन्धि-कोपान्तरीय अस्थिभङ्ग (Interacapsular fracture) या ऊर्ध्वस्थि के उत्तरार्ध खण्ड का भङ्गन होने पर (जिसमें गात्र का ऊर्ध्व तृतीयांश भी सम्मिलित है) स्टैरेस्कोपिक-चित्र की आवश्यकता हो सकती है । ऊर्ध्वस्थि-प्रीचा-भङ्गन प्रदर्शित होने पर पार्श्वीय दृश्य का भी चित्र लेना चाहिये ।

जातु-गन्धि (Knee joint)—इसमें फिल्मो तन्त्र की कठिनाई नहीं होती किन्तु पैर की स्थिति पर ध्यान देना आवश्यक होता है । जन्वन्धि (Patella) ठीक दोनों और्वीन्धीय-महाचूर्णों (Femoral condyles) के बीच-बीच स्थित होनी चाहिए । फिल्म को पीछे रखकर नली (Tube) सामने से जान्वन्धि के निम्नांश पर केन्द्रीभूत की जाती है । पार्श्वीय-दृश्य में भी चित्रण अन्यावश्यक होता है । पैर को थोड़ा मोड़ कर चित्र लेना चाहिये । अ-रश्मि-चित्र में जान्वन्धि उर्वस्थि में केवल लेशमात्र विलग दिखनी चाहिये । केवल ऐसी अवस्था को छोड़कर जिसमें जंघान्धि-कंटक (Tibial spine) और्वी अचूर्णान्तरिक ग्वात (Intercondylar notch of femur) तक प्रसारित होता है, अन्य अवस्थाओं में सन्धान्तरीय-अवकाश स्पष्टतः दृष्टिगोचर होना चाहिये ।

गुल्फ-सन्धि (Ankle joint) के परीक्षण में भी दोनों दृश्यों के चित्र लेने चाहिये । अप-पश्च दृश्य में केन्द्रीय रश्मि पादतलाकुंचित (Plantarflexed) पाद के दोनों गुल्फप्रमर को मिलाने वाली रेखा की मध्यविन्दु से गुजरती है । पार्श्वीय दृश्य में पाद बहिर्घूर्णित (Externally rotated) होता है और पैर की बाह्यधारा कैसेट (cassette) पर स्थित होती है तथा पैर और फिल्म का स्तर समानान्तर होता है ।

पादकूर्च सन्धि (Tarsal joints)—की परीक्षा में पैर चिपिटरूप से फिल्म पर रखा जाता है और केन्द्रीय रश्मि नौकास्थि-वप्र (Tubercle of the scaphoid) तथा पंचम पादशलाकामूल के शिखर को (Tip of the base of the fifth metatarsal) मिलाने वाली रेखा के मध्यविन्दु से गुजरती है ।

केवल स्थूल विकृतियों, जैसे आस्थ्यन पेशी प्रदाह (Myositis ossificans), शल्यकीय-वातो-

—शेषांश पृष्ठ १४४ पर ।

मूत्र के वर्ण से रोग निदान

श्री० कविराज प० धर्मदत्त शर्मा चौधरी वैद्य-शास्त्री आयुर्वेदाचार्य ।



शरीर का एक मल मूत्र भी है। वृक्क इसे रक्त में से पृथक् कर मूत्र-प्रणालियों द्वारा मूत्राशय में भेजते हैं, जहाँ वह इकट्ठा होकर मूत्र-मार्ग द्वारा बाहर निकलता है।

मूत्र की परीक्षा (Urinalysis) निम्न प्रकार से होती है। भौतिक परीक्षा (Physical Examination) जिसमें नेत्रों द्वारा अथवा अन्य ज्ञानेन्द्रियों द्वारा अनुभव करना होता है। रासायनिक परीक्षा (Chemical Examination) जिसमें अन्य पदार्थ डालकर उत्पन्न हुई रासायनिक क्रिया का अनुभव कर रोग निदान करना होता है। अणुवीक्ष्य परीक्षा (Microscopic Examination) जिसमें मूत्र को काच-पट्टिका पर धारण कर अणुवीक्षण-यन्त्र द्वारा वास्तविक स्वरूप में अनुभव करना होता है। कीटाणविक (Bacteriological) परीक्षा, जिसके द्वारा क्षयकीट, ऊष्ण-वात कीट आदि कई रोगों का परीक्षण कर अनुभव करना होता है। ऐसी कुछ विधियों द्वारा मूत्रपरीक्षा होती है। आयुर्वेद में तैलविन्दु डालकर भी मूत्र परीक्षा होती है। तैलविन्दु मूत्र पर फैल जाय तो रोग साध्य है, यदि मूत्र में डूब जाये तो असाध्य व्याधि का सूचक है, आदि। हम उसका अधिक विस्तार कर लेख बढ़ाना नहीं चाहते।

साधारणतया एक मनुष्य को एक दिन में (२४ घंटे में) १००० से १४०० सी. सी. तक (लगभग १ सेर से १।१ सेर तक) मूत्र निकलता है जिसका घनत्व 1.015 से 1.076 है। कुछ अनुभवी लोग कमाधिक भी लिखते हैं। यह मात्रा देश कालानुसार कम अधिक भी हो जाती है परन्तु साधारणतया पुरुष से स्त्री कम और बालक कुछ अधिक मूत्र त्याग करते हैं। मूत्र की गंध से भी बहुत कुछ अनुभव

किया जा सकता है। जैसे फलों की गंध वाला मूत्र मधुमेह वाले का अथवा अधिक भूखे रहने वाले (भूखहड़ताली) पुरुष का मिलता है। पाण्डु अथवा नील वर्ण मूत्र वाले रोगी को वात प्रकोप जानना चाहिए। पीत अथवा रक्तवर्ण अथवा तैल सदृश मूत्र वाले रोगी को पित्त प्रकुपित होता है। और श्वेत वर्ण, झागदार, परवल के स्वरस के वर्ण युक्त मूत्र वाला रोगी कफ की कुपितावस्था में समझा जाता है।

आज हम मूत्र के वर्ण द्वारा अनुभव किये गये रोग निदान पर ही कुछ निवेदन करेंगे।

रोगी का मूत्र देखने मात्र से रोगनिदान करने वाले कई चिकित्सक यदाकदा मिलते हैं। ऐसी किन्वदन्तिया भी कई सुनते हैं। एक बार एक निदानाचार्य के पास कोई मनुष्य वैल का मूत्र लेकर पहुँच गया। मूत्र का पात्र उनके सम्मुख रखकर कहा—महाराज मूत्र वाले रोगी का निदान बताने पर ही उसे श्रद्धा होगी और चिकित्सा के लिये यहाँ आ सकेगा। 'आचार्य' महोदय ने उत्तर दिया कि इस रोगी को २ सेर खली तथा १० सेर भूसा प्रतिदिन खिलाया जाये। ऐसा सुनकर पास बैठे अन्य रोगी विस्मित हो गये और कहने लगे महाराज क्या वह रोगी कोई मनुष्य है अथवा वैल? ऐसा सुनकर आचार्य महोदय हंसकर कहने लगे कि भाई यह तो आप लोग भी जान गये, निदान करना तो मेरा काम था। ऐसा सुनकर मूत्र लाने वाला मनुष्य लज्जित हो क्षमा याचना करने लगा।

लाहौर में एक प्रसिद्ध चिकित्सक पंडित राम नारायण जी दुबे शास्त्री आयुर्वेदाचार्य रहा करते थे। वे निदान के प्रसिद्ध पंडित थे और प्राचीन

ढंग के चिकित्सक थे । उन दिनों नगर का बड़ा चिकित्सक १६ रुपये रोगी देखने की फीस लेता और पंडित जी प्रातः २ घंटे मुफ्त देखने के पश्चात् २ घंटे १० रुपये प्रति रोगी लेकर अपने चिकित्सालय में रोगी देखते थे । रोगी के घर जाने के लिये २० रुपये उनकी फीस थी जो सबसे अधिक थी परन्तु वे अधिकतर बाहर न जाते थे । अपने चिकित्सालय में ही लोग रोगियों का मूत्र ले आते और निदान करा औषधादि ले जाते थे । मुझे भी उनके श्री चरणों में बैठने का सौभाग्य प्राप्त हुआ । वे पूरे कर्मकाण्डी और पवित्र आत्मा थे । कभी मूत्रादि को छूते न थे दूर से देखकर रोग निदान करते थे । कई लोगों को तो रात्री में किया भोजन भी बता दिया करते थे । कई बार हम पंडित जी से पूछते थे कि आप कैसे अनुभव कर लेते हैं ? उसी समय कई और रोगियों का निदान दर्शन मात्र से कह देते थे जो रोगी को पूछने पर ठीक होता, नाडी परीक्षा तथा मूत्र पर तो पीछे दृष्टि डालते । हमें कहा करते थे कि पुस्तकों में सब कुछ भरा पड़ा है केवल अध्ययन की आवश्यकता है । वे पुस्तकों के अनुवाद को घृणा की दृष्टि से देखते थे, सदा मूल पाठ के अध्ययन को ही कहते ।

एक बार पंडित दुवे जी के पास एक रोगी अपना मूत्र लेकर आया तो उन्होंने एक दृष्टि डालते हुए कहा रखदो देख लिया है । रोगी ने फीस आगे अर्पण करदी और पूछा की शर्करा अब कितने प्रतिशत है, तो उत्तर मिला २ प्रतिशत । रोगी ने कहा मैं लिथारोटरी से भी परीक्षा करा लाया हूँ जो ४ प्रतिशत है । वह परीक्षा-फल एक सप्ताह पूर्व का था, पंडित जी का औषधोपचार चल ही रहा था । उन्होंने उसी दिन फिर लिथारोटरी में भेजने को कहा जो दूसरे दिन ठीक २ प्रतिशत निकला ।

ऐसे कई निदान-निपुण चिकित्सक अब भी कहीं-कहीं सुने जाते हैं । आधुनिक चिकित्सा क्षेत्र में भी इस ओर रुचि बढ़ रही है ।

इसी प्रकार रोग निदान करने के लिये शास्त्रों में नख-परीक्षा, नेत्र-परीक्षा, दर्शन, स्पर्शन आदि अथवा कई यंत्रों द्वारा रोग निदान करने की विधियाँ हैं । हमें पूर्ण आशा है कि माधव निदान के पूर्णतया अध्ययन करने के साथ-साथ पाठक इन पद्धतियों पर भी विचार कर लाभ उठावेंगे ।

(शोपांश पृष्ठ १४२ का शोपांश)

स्फुल्लता (*Surgical emphysema*) तथा वातीय-कोथ (*Gas gangrene*) आदि अवस्थाओं को छोड़ अन्य दशाओं में शरीर की पेशी तथा कंडरीय तन्तुओं की क्ष-रश्मि-परीक्षा फलदायक नहीं होती ।

रक्तोत्सेध—(*Haematoma*) की आलोक छाया अविक घन होने के कारण स्पष्टरूप से प्रत्यक्ष होती है । स्थानीय अस्थि तथा अन्य संक्रमण द्वारा उत्पन्न विद्रधि क्ष-रश्मि-चित्र के रूप में प्रदर्शित हो सकता है तथा अन्य अवयवों या रचनाओं को विस्थापित कर सकता है किन्तु दीर्घस्थायी होने पर जब तक चूर्णीभवन के लक्षण (*signs of calcification*) नहीं उत्पन्न होते तब तक इनके विषय में कोई निश्चित राय व्यक्त करना कठिन होता है ।

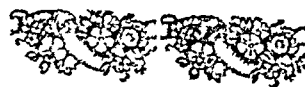

माधव-निदानम्

पंच-निदान-लक्षणम्

व्यवस्था... (8) — अथ...
 ... (शतश्लोक) ...
 ... (शतश्लोक) ...
 ... (शतश्लोक) ...
 ... (शतश्लोक) ...
 ... (शतश्लोक) ...

मगलाचरणं
 जगदुत्पत्तिस्वितिसंहारकारणम् ।
 स्वर्गप्रदुर्गयोर्द्वारं, त्रैलोक्यशरणां शिवम् ॥१॥

समाप्तः क्रिया विशेषण के द्वारा वृत्तलायी गयी है।
 ... (शतश्लोक) ...

यह ग्रन्थ संक्षेप में लिखा गया है। यही बात सभी 'समाप्तः' क्रिया विशेषण के द्वारा वृत्तलायी गयी है।
 ... (शतश्लोक) ...

यह ग्रन्थ संक्षेप में लिखा गया है। यही बात सभी 'समाप्तः' क्रिया विशेषण के द्वारा वृत्तलायी गयी है।
 ... (शतश्लोक) ...

अवश्य था। पुस्तकें हाथ से लिखी जाती थीं इसलिये या तो विद्यार्थियों को स्वच्छाच्छी पुस्तकें मिलीं नसकल करतीं सुदृतीं थीं अथवा अत्यन्तिक मूल्य रहे कुरु खरीदनी पड़तीं थीं। इसलिये सुंक्षिप्त पुस्तकें ही लोकप्रिय हो जाती थीं, वे वृद्धत, अन्तर्गत प्रचारक इस सम्बन्ध में लिखे जाते हैं।
 ... (शतश्लोक) ...

अनेक ग्रन्थों का अध्ययन करने में अग्रसमर्थ अल्प सुद्धि वैद्यों को रोगों का ज्ञान सरल रूप में कराने में यही (ग्रन्थ) समर्थ होगा।
 ... (शतश्लोक) ...

निदानं पूर्वरूपाणि रूपाण्युपनायस्तथा ।
 सम्प्राप्तिकेति विज्ञानं रोगाणां पंचधा स्मृतम् ॥४॥
 रोगो का विशिष्ट ज्ञान ५ प्रकार से होता है निदान, पूर्वरूप, रूप, उपशय और सम्प्राप्ति ।

द्वन्द्व—(३) उक्त पांचों प्रकार से रोग का निश्चय करने पर भूल होने की सम्भावना लेश मात्र भी नहीं रह जाती। पाश्चात्य पद्धति के अनुसार रोगविनिश्चय (Diagnosis) के लिये जितने भी उपाय काम में लाये जाते हैं वे सभी इन पांच शीर्षकों के अन्तर्गत आ जाते हैं। आयुर्वेद के अन्य ग्रंथों में रोगी की आठ परीक्षाएँ बतलायी हैं यथा—

रोगान्त्रान्त शरीरस्य स्थानान्यष्टौ परीचयेत् ।
नाडी मूत्र मलं जिह्वां शब्दं स्पर्शं दृगाकृती ॥

ये आठ परीक्षाएँ रोगी की हैं और उपर्युक्त ५ प्रकार रोग विनिश्चय के हैं। इन आठ परीक्षाओं के द्वारा जो जानकारी प्राप्त होती है उससे रोगी के रोग के निदान, पूर्वरूप, रूप आदि का ही ज्ञान होता है और उन्नी के आधार पर रोगविनिश्चय किया जाता है।

निदान

निमित्तहेत्वापत्तनप्रत्ययोत्थानकारणं ।
निदानमाहुः पर्यायं ,

निमित्त, हेतु, आवयन, प्रत्यय, उत्थान और कारण—
ये ६ शब्द 'निदान' के समानार्थी शब्द हैं।

तत्पर्य—(१)—निदान का अंग्रेजी पर्याय इटियोलॉजी + (Aetiology) है।

संसार का नियम है कि कारण के बिना कोई भी क्रिया नहीं हो सकती। हमारे जीवन में प्रतिदिन होने वाली प्रत्येक छोटी बड़ी घटना का सम्बन्ध किसी न किसी कारण से अवश्य होता है। संसार की सभी चिकित्सा पद्धतियों के चिकित्सक इस वक्तव्य को एक स्वर में मानते हैं कि प्रत्येक रोग की उत्पत्ति का कोई न कोई कारण अवश्य होता है।

यत्र 'निदान' शब्द का प्रयोग रोग विनिश्चय के अर्थ में होता है तब उसका अंग्रेजी पर्याय आकनोसिस (Diagnosis) होता है।

कारणों पर मतभेद अवश्य है किन्तु कारण के अस्तित्व पर नहीं। आयुर्वेद के मत से प्रत्येक रोग दोषों के प्रकोप से होता है किन्तु एलोपैथी मत से जीवाणु, जीवनीय द्रव्यों का अभाव आदि कारण माने जाते हैं। एलोपैथी मत से बहुत से रोगों के कारण का ज्ञान अभी तक नहीं हो पाया है। ऐसे स्थलों पर लेखकों ने निस्संकोच लिखा है— 'Aetiology is unknown अर्थात् कारण नहीं मालूम है।' यदि वे लोग मानते होते कि कारण के बिना भी रोगोत्पत्ति हो सकती है तो लिखते 'There is no aetiology of this disease अर्थात् 'इस रोग की उत्पत्ति का कोई कारण नहीं है' किन्तु किसी भी स्थल पर ऐसा नहीं लिखा है।

प्रथम, निदान ४ प्रकार का होता है—सन्निकृष्ट, विप्रकृष्ट, व्यभिचारी और प्राधानिक।

१—सन्निकृष्ट निदान—रात्रि, दिन और भोजन के परिपाक की तीन-तीन अवस्थाएँ होती हैं जिनमें क्रम-क्रम से एक-एक दोष का प्रकोप होता है। यह प्रकोप स्वाभाविक है, किन्तु आहार विहार में भूल होने से स्वभावतः कुपित दोष और भी अधिक कुपित होकर रोगोत्पत्ति कर देता है। जैसे मध्याह्न में पित्त का प्रकोप होता है और भोजन के पचने के समय पर भी पित्त का प्रकोप होता है इसलिये यदि कोई व्यक्ति मध्याह्न में भोजन के पचन-काल में पित्तवर्धक आहार-विहार का सेवन करता है तो उसका पित्त और भी अधिक कुपित होकर रोगोत्पत्ति कर सकता है। इस प्रकार के निदान को सन्निकृष्ट निदान कहते हैं।

२—विप्रकृष्ट निदान—जब संचित दोष दीर्घ काल तक निरूपद्रव रहे और फिर (प्रकोपक कारण मिलने पर) कुपित होकर रोग उत्पन्न करे तब उसे विप्रकृष्ट निदान कहते हैं, जैसे प्रीष्म में संचित पित्त शरीर में प्रकोपक कारण मिलने पर पित्त ज्वर उत्पन्न करता

हे; शैशवावस्था में प्रविष्ट कुष्ठ-दण्डाणु युवा-
वस्था आने पर कुष्ठ रोग उत्पन्न करते हैं।

३-व्यभिचारी निदान—जो निदान कमजोर होने
के कारण रोगोत्पत्ति न कर सके उसे व्यभिचारी
निदान कहते हैं। [कुछ दशाओं में व्यभिचारी
निदान रोग प्रतिकारक शक्ति (Immunity) भी
प्रदान करते हैं। नशे के लिये विष का सेवन करने
वालों में उस विष को सहन करने की इतनी क्षमता
उत्पन्न हो जाती है कि उस विष की मारक-मात्रा
(fatal dose) लेने पर भी उन्हें कोई हानि नहीं
होती। दूषित जलवायु में सदा से रहने वालों पर
उसका कोई दुष्प्रभाव नहीं पड़ता किन्तु बाहर से
आये हुए लोग तत्काल रोग-ग्रस्त हो जाते हैं। इसी
नियम की भित्ति पर पाश्चात्य चिकित्सक विभिन्न
संक्रामक रोगों के निदान को व्यभिचारी बनाकर
रोग-प्रतिषेध (Prophylaxis) के लिये प्रयुक्त करते
हैं। (Vaccinc-Therapy))

४-प्राधानिक निदान—जो निदान अपनी उग्रता
के कारण सभी परिस्थितियों में तत्काल रोगोत्पत्ति
करने में समर्थ होता है उसे प्राधानिक निदान कहते
हैं जैसे तीव्र-विष, शल्य, शस्त्र, अग्नि आदि।

दूसरे प्रकार से निदान ३ प्रकार का होता है—
असात्म्येन्द्रियार्थ संयोग, प्रज्ञापराध और परिणाम।

१-असात्म्येन्द्रियार्थ संयोग—इन्द्रियो के विषयो
का विधिपूर्वक सेवन न करना ही असात्म्येन्द्रियार्थ संयोग
है। इसके ३ भेद हैं—हीन योग, अतियोग और
मिथ्यायोग।

अ-हीन योग—किसी भी इन्द्रिय के विषय का
सेवन न करना या अत्यन्त कम करना हीन-योग कहलाता है।

ब-अति योग—किसी भी इन्द्रिय के विषय का
सेवन अत्यधिक करना अतियोग कहलाता है।

स-मिथ्या योग—किसी भी इन्द्रिय के विषय का
सेवन अस्वाभाविक रीति से करना मिथ्यायोग कहलाता है।

ब्रह्मचर्य से रहना जननेन्द्रिय के विषय का हीन योग,
अति-मैथुन करना अतियोग और हस्तमैथुन, गुदा-मैथुन,
पशुमैथुन आदि मिथ्यायोग हैं। ये तीनों जननेन्द्रिय में
विकार उत्पन्न करते हैं। इसी प्रकार सभी इन्द्रियो के
विषय में समभक्ता चाहिये।

२-प्रज्ञापराध—मूर्खतावश अथवा काम-क्रोधादि
के आवेश में धृति, स्मृति और बुद्धि का लोप हो जाने
पर मनुष्य जो अनुचित कर्म कर बैठता है उसे प्रज्ञापराध
कहते हैं। प्रज्ञापराध से आगतुज और मानसिक व्याधिया
उत्पन्न होती है।

३-परिणाम—ऋतुओं के स्वाभाविक गुणों का
हीनयोग, अतियोग और मिथ्यायोग परिणाम कहलाता है।
उदाहरणार्थ ग्रीष्म ऋतु में पर्याप्त गर्मी न होना ग्रीष्म
का हीनयोग अत्यधिक गर्मी पडना अतियोग और
गरमी के स्थान पर ठण्ड पडना या वर्षा होना मिथ्या-
योग है। इन तीनों से रोगोत्पत्ति होती है।

तीसरे प्रकार से निदान के ३ भेद हैं—दोष हेतु,
व्याधि हेतु और उभय हेतु।

१-दोष हेतु—जो निदान रोग विशेष से कोई सम्बन्ध
न रखते हुए केवल दोष या दोषों की वृद्धि या प्रकोप
करता है उसे दोष हेतु कहते हैं। जैसे मधुर रस कफ की
वृद्धि करता है, फिर वह बढा हुआ कफ किसी भी कफ-
जन्य व्याधि की उत्पत्ति कर सकता है।

२-व्याधि हेतु—जो निदान निश्चित रूप से किसी
एक ही व्याधि का उत्पादक हो भले ही उससे कोई भी
दोष कुपित होता हो, उसे व्याधि हेतु कहते हैं। जैसे
मृत्तिका भक्षण से पाण्डु रोग ही होता है और कोई रोग
नहीं यद्यपि मिट्टी अपने रस के अनुरूप दोष को ही
कुपित करती है, यथा—

कषया मास्त पित्तमूषरा मधुरा कफम्।

३-उभय हेतु—जो निदान विशिष्ट दोष को कुपित
करके किसी विशिष्ट व्याधि की उत्पत्ति करता है उसे
उभय हेतु कहते हैं। जैसे विदाही अन्न का सेवन करके

आर्हाभी, धोझ, लज्ज, आदि, की, सवासी, करने, से, बात, पित, अथवा, कुप्रित, नही, कर, वातावरण, की, उत्पत्ति, करने, है ।

अथवा, किमी, रोग, की, ही, भाषण, में, गोत्र, अथवा, किमी, प्रकार, से, निदान, दो, प्रकार, का, है—उत्पादक और व्यंजक । जो, निर्वाण, केवल, लोप, को, उत्पत्ति, अथवा, ही, करता, है, उसे, उत्पादक, निदान, कहते, है । जो, रोग, के, हुये, लोप, को, प्रकुपित, करने, रोगोत्पत्ति, करता, है, उसे, व्यंजक, निदान, कहते, है । जैसे, हेमन्त, में, उत्पन्न, मधुर, रस, कफ, की, उत्पत्ति, अथवा, वृद्धि, करता, है और उस, वढे, हुये, कफ, को, वरान्त, का, सयसन्ताप, वृत्त, करके, कफज, रोगों, को, व्यक्त, करता, है । यहां, मधुर, रस, उत्पादक, निदान, और, सयसन्ताप, व्यंजक, निदान, है ।

पाचने, प्रकार, से, निदान, दो, प्रकार, का, है—वाह्य, हेतु, और, आभ्यन्तर, हेतु । दोषों, को, प्रकुपित, करने, वाले, आहार, विहार, को, वाह्य, हेतु, और, दोष, दोषों, को, आभ्यन्तर, हेतु, कहते, है । जैसे, दही, खाने, से, उत्पन्न, कफज, व्याधि, का, वाह्य, हेतु, वही, है, और, आभ्यन्तर, हेतु, कफ, है ।

पूर्वरूप

प्रारूप, येन, लक्ष्यते ॥५॥
लिंगमव्यक्तमल्पत्वाद् व्याधीना, तद्यथायथम् ॥६॥

किमी, अत्यय, येन, दोषविशेषेण, अन्विष्टः, उत्पितः, अत्रामयः, लक्ष्यते, तद्, अल्पत्वात्, अव्यक्तम्, व्याधीना, यथायथम्, लिंगम्, प्राग्रूपम् ।
किमी, शीघ्र, (विशेष, से, प्रारंभ, अथवा, व्यधि, स्थित, नहीं, है) किन्तु, उत्पन्न, होने, वाली, है, उसका, ज्ञान, होता, है, वह, लक्षण, व्यधिके, अत्रुत्पत्ति, है, किन्तु, अल्प, होने, के, कारण, अली, भातिक, व्यक्त, नहीं, होता, उमे, प्राग्रूप, (पूर्वरूप) कहते, है ।
वैकृत्य, (१५) अन्य, टीकाकारों, ने, इस, श्लोक, को, निम्न, लिखित, अन्वय, करते, हुये, अर्थ, निकाला, है—

अत्यय—दोषविशेषण, अन्विष्टः, उन्विष्टः, अत्रामयः, येन, लक्ष्यते, तत (सामान्यम्) प्राग्रूपम् । अल्पत्वात्, व्याधीना, यथायथम्, अव्यक्तम्, लिंगम्, (यत्, लक्ष्यते, तत्, विशिष्ट, प्राग्रूपम्) ।

मापार्थ—किमी, दोषविशेष, के, अधिष्ठान, (सम्बन्ध) से, रहित, उत्पन्न, होने, वाली, व्याधि, जिसमें, अज्ञानी, जगि, उमे, सामान्य, पूर्वरूप, कहते, है । पूर्ववस्था, में, अल्प, होने, से, व्याधियों, के, अपने-अपने, अव्यक्त, लक्षण, लक्षण, हैं, उन्हें, विशिष्ट, पूर्वरूप, कहा, जाता, है ।

इस प्रकार, सोइ-मरोइ, कर, अर्थ, निकालना, कहां, तिक, शुक्ति, भगता, है । टीकाकार, का, कर्तव्य, होना, है, ग्रन्थकार, को, आशय, को, सरल, भाषा, में, रच, देना, कि, अपने, विचारों, को, ग्रन्थकार, पर, लादना । अथवा, टीकाकार, अर्थ, में, प्रतिपादित, विषय, के, अतिरिक्त, कुछ, और, भी, पाठकों, के, लाभार्थ, बतलाना, चाहना, है, तो, वह, कर्तव्य, या, विमर्श, के, रूप, में, बतला, सकता, है । पूर्वरूप, के, दो, प्रकारों, से, मेरा, कोई, विरोध, नहीं, है, किन्तु, श्लोक, को, देखते, हुये, ग्रन्थकार, का, उद्देश्य, पूर्वरूप, की, परिभाषा, बतलाना, ही, प्रतीत, होता, है, पूर्वरूप, के, प्रकार, बतलाना, नहीं । यदि, ग्रन्थकार, का, उद्देश्य, सामान्य, पूर्वरूप, और, विशिष्ट, पूर्वरूप, की, परिभाषा, अलग-अलग, बतलाने, का, होता, तो, वह, स्वयं, ही, 'सामान्य' और, 'विशिष्ट' शब्द, जोड़, कर, श्लोक, रचना, कर, सकता, था ।
अष्टाङ्गहृदय, की, अरुणदत्तकृत, सर्वांगमुन्दरी, टीका, में, इस, श्लोक, की, टीका, इस, प्रकार, की, गई, है—

येनालस्याख्यादिनोत्पित्सुद्वयभूषणामयो ज्वरादिलक्ष्यते तत्प्राग्रूपम् । दोषविशेषेण वातादिनाऽनधिष्ठितोऽनासादितो...
तत्प्राग्रूपमुत्पित्सना ज्वरादिनामल्पत्वादनसादितवलेत्वादिव्यक्तलिंगमस्पष्टं लक्षणं यथायथं यद्यस्य व्याधेर्वराद्यन्यतमस्यैतमीयमीयम्

निदान अर्थात् वातादिद्वेषविशेषों में सम्बन्ध न रखते हुए विशालस्य अर्थात् आदिजिन लक्षणों से उत्पन्न होनेवाली उत्तरादि व्याधि का ज्ञान होता है वह प्राग्रूप (पूर्वरूप) निहाय। यह (प्राग्रूप) उत्पन्न होने वाले उत्तरादि के अल्पबलत्व के कारण उन्हीं के अरुणों (उत्तरादि के) अरुणों लक्षण होते हैं।

यह टीका उपयुक्त होते हुए भी पूर्वरूप के दो प्रकारों को रेखांकित नहीं कर सकने के कारण अरुणोक्त ही है।

पूर्वरूप दो प्रकार का होता है—सामान्य और विशिष्ट। सामान्य पूर्वरूप से केवल होने वाली व्याधि का ज्ञान होता है, दोषद्वय का नहीं जैसे, अर्थात् वेचैनी (आदि) से बोध होता है कि क्वर आने वाला है; क्रित्तु वातज, पित्तज आ कफज—अनुमान नहीं होता। विशिष्ट पूर्वरूप से दोषद्वय का भी अनुमान हो जाता है जैसे, अत्यधिक जन्माईसे वातज्वर का, नेत्रों में लाल होने से पित्तज्वर का और अरुणों से कफज्वर का बोध होता है।

निदान में पूर्वरूप का बड़ा भारी महत्व है। लक्षणों के द्वारा रोगनिश्चय में कठिनाई या शङ्का उपस्थित होकर पूर्वरूप, पूंछ-लेने से उत्सृष्ट शंका निवारण हो जाता है जैसे हृत्दी के समान पीले रंग का और रक्तयुक्त मूत्र। यदि प्रमेह के पूर्वरूप के बिना जाने तो उसे रक्तपित्त मानना चाहिये, प्रमेह नहीं।

पशु चिकित्सा करते समय भी पूर्वरूपों का ध्यान रखने से बड़ा लाभ होता है। कई रोगों में पूर्वरूप प्रकट होते ही चिकित्सा के लिए आगे जाते हैं। ऐसे अवसरों पर अनाड़ी चिकित्सक इस पूर्वरूपों को ही रोग समझकर चिकित्सा में प्रवृत्त हो जाते हैं। फिर जब रोग का वास्तविक रूप प्रकट होता है तो रोगी चिकित्सक को गालिया देता हुआ दूसरे स्थान चिकित्सा कराने के लिए चल देता है। चिकित्सक सहोदय सोचने पर आते हैं कि मैंने दवा तो गड़ी कहीं थी परन्तु न जाने कौन सा रोगी को उक्तान

हुआ। यहाँ कोई नहीं कहता कि रोग का असली रूप अब प्रकट हुआ है, दोष दवा का नहीं चिकित्सक को बुद्धि का है जिसे पूर्वरूप और रूप का विभेद करना नहीं आता। शायद इसी प्रकार की दुर्घटनाओं को टालने के लिए पुराने वैद्य-हकीमों ने रोगियों को यह शिक्षा दी है कि बीमारी को एक-दो-तीनों दिनों देख चुकने के बाद चिकित्सा कराने जाना चाहिये। यह भी अयुक्तिसंगत है। कई बार आशु-प्रसारी रोगों में इस उपदेश को मानने वाले या तो चिकित्सा के पूर्व ही परलोक के यात्री बन जाते हैं अथवा इतनी देर से चिकित्सा के लिये आ पाते हैं कि तब उनके लिये परलोक में कमरा रिजर्व हो चुका होता है। इसलिए इस प्रकार का अयुक्तिपूर्ण उपदेश देकर अपने सम्मान की रक्षा करने और अपनी कमजोरी को छिपाने का दुःसाहस सर्वथा निन्दनीय है। पूर्वरूप प्रकट होते ही चिकित्सा के लिये आ जाना रोगी के लिये तो अत्यन्त लाभप्रद है, वेद्य को भी अत्यन्त सुविधाजनक है। प्रारम्भ से ही रोक-थाम होने से रोग का विशेष बढ़ने का अवसर नहीं मिल पाता और रोगी भी कम खर्च में और बिना अधिक कमजोर हुये रोगमुक्त हो जाता है। ऐसे मौकों पर चिकित्सक के लिए यह नितान्त आवश्यक है कि वह रोगी को बतला दे कि तुम्हारी यह रिकथित अमुक रोग का पूर्वरूप है, आगे अमुक लक्षण प्रकट होंगे और अभी से चिकित्सा करने से रोग अधिक बलवान न होने पावेगा तथा तुम बड़ी आसानी से स्वस्थ हो जाओगे। इस रीति से कार्य करने पर हर दशा में आपकी विजय होगी। अधिकांश रोगी लगन के साथ चिकित्सा करावेंगे और रोग का वास्तविक रूप प्रकट होने पर घबराकर आगने के बंदले और भी अधिक विश्वास के साथ चिकित्सा करावेंगे। कुछ रोगी ऐसे भी मिलेंगे जो आपको ये बातें सुनकर अश्रद्धा पूर्वक भाग जावेंगे, किंतु इसके लिए आपको दुखी होने की आवश्यकता नहीं, रोग का वास्तविक रूप प्रकट होने

पर वे आपकी भविष्यवाणी की सराहना करेंगे और सदा के लिये आपके प्रशंसक बन जावेंगे।

पाश्चात्य चिकित्सक भी पूर्वरूप को बड़ा महत्व देते हैं और रोग विनिश्चय करते समय पूर्वरूप पर अवश्य विचार करते हैं। अंगरेजी में पूर्वरूप को प्रोड्रोम (Prodrome) कहते हैं, प्रोड्रोमेटा (Prodromata) प्रोड्रोमल सिम्प्टम्स (Prodromal Symptoms) आदि इसके पर्याय हैं। प्रोड्रोम का एक भेद औरा (Aura) है—अपस्मार सद्यप आक्षेपयुक्त रोगों में आक्षेप आने के कुछ समय पूर्व रोगी किसी खास लक्षण का अनुभव करता है जिसे औरा (पूर्वग्रह) कहते हैं। पूर्वग्रह के लक्षण प्रत्येक रोगी के मामले में भिन्न-भिन्न रहा करते हैं, उनमें किसी प्रकार का सादृश्य नहीं रहता, किसी को शरीर के किसी एक विशेष भाग में चुनचुनाहट, पीडा या जलन का अनुभव होता है, किसी को मुंह में विशेष प्रकार के स्वाद का अनुभव होता है तो किसी की दृष्टि या श्रवण-शक्ति में अंतर आजाता है। रोगी इन लक्षणों का अनुभव होते ही जान जाता है कि उसे दौरा आने वाला है और वह अपनी सुरक्षा का प्रबन्ध कर लेता है।

आशुकारी व्याधियों का पूर्वरूप थोड़े समय तक और चिरकारी रोगों का पूर्वरूप लम्बे समय तक रहता है। अधिकांश मामलों में पूर्वरूपावस्था में रोग का निदान करके चिकित्सा करना संभव रहता है और इस अवस्था में रोग अत्यन्त सुखसाध्य रहता है।

रूप

तदेव व्यक्तता यात रूपमित्यभिधीयते ।

सस्थानं व्यञ्जनं लिङ्गं लक्षणं चिह्नमाकृतिः ॥७

वही (पूर्वरूप) व्यक्त होने पर रूप कहलाता है। सस्थान, व्यञ्जन, लिङ्ग, लक्षण चिह्न और आकृति रूप के समानार्थी शब्द हैं।

वक्तव्य—(६) पूर्वरूप की अवस्था में रोग के लक्षण अल्प होने के कारण भलीभांति व्यक्त नहीं होते;

कालान्तर में जब वही लक्षण बढ़ कर भलीभांति व्यक्त होजाने हैं तब उन्हें उन्म रोग का 'रूप' कहा जाता है। अधिकतर, पूर्वरूप के कुछ थोड़े से लक्षण ही व्यक्त हो पाते हैं। अधिक लक्षण 'व्यक्त' होने से रोग की कष्टसाध्यता और सम्पूर्ण लक्षण व्यक्त होने से असाध्यता प्रकट होती है।

रूप का अंग्रेजी पर्याय क्लिनिकल पिक्चर (Clinical Picture) है। पाश्चात्य चिकित्सक इसके दो विभेद करने हैं—

(१) लक्षण—रोगी जिन कष्टों की शिकायत करता है उन्हें लक्षण (Symptoms) या रूग्णानुभूत लक्षण (Subjective Symptoms) कहते हैं।

(२) चिह्न—रोगी के शरीर की विभिन्न परीक्षाओं के द्वारा चिकित्सक जिन रोगतापक चिह्नों को खोज निकालता है उन्हें चिह्न (Signs) या वैद्यज्ञात चिह्न (Objective Signs) कहते हैं। त्वचा, मुख, नेत्र आदि में रोग की उपस्थिति के कारण जो परिवर्तन उपस्थित होते हैं वे इस कोटि में आते हैं।

उपशय

हेतुव्याधिविपर्यस्तविपर्यस्तार्थकारिणाम् ।

श्रीपधानविहारणामुपशयं सुप्तावहम् ॥८॥

विद्याद्रुपशयं व्याधे स हि सात्म्यमितिस्मृतम् ।

हेतु-विपरीत, व्याधि-विपरीत, हेतु-व्याधि विपरीत तथा हेतु-विपरीतार्थकारी (हेतु के समान गुण धर्म रखते हुए भी विपरीत कार्य करने वाला), व्याधि-विपरीतार्थकारी और हेतु-व्याधि-विपरीतार्थकारी जिन औषधि आहार-विहार के उपयोग से रोगी को आराम मिलता है उसे उस व्याधि का उपशय कहते हैं। उपशय को सात्म्य भी कहते हैं।

वक्तव्य—(७) रोग विनिश्चय के साधनों में उपशय का भी बड़ा महत्व है। रोगी को किस औषधि आहार-विहार से आराम मिलता है—यह जान लेने पर अन्य साधनों से निदान करने से जो फल निकलता है उसकी पुष्टि हो जाती है। जहां पर रोगी

के लक्षण इस प्रकार हैं कि दो में से एक कौनसा रोग है—यह निश्चित न किया जा सके वहाँ जिसकी सम्भावना अधिक हो उसकी ही चिकित्सा करना चाहिये। यदि उस चिकित्सा से लाभ हो तो वही रोग मानें और यदि लाभ न हो तो दूसरे रोग की उपस्थिति मान कर उसकी चिकित्सा करें। पाश्चात्य पद्धति के विद्वान् उपशय के महत्व को भलीभांति मानते तो हैं ही, उसका उपयोग भी विभेदक निदान के लिए करते हैं—

'Response to any particular specific treatment may be indicating to diagnosis A fever yielding to quinine, a dysentery to emetine and a localised growth to antisyphilitic treatment may reasonably be taken to be malaria, amoebic dysentery and syphilitic

gummata respectively.

So it is very important to obtain all informations regarding the response shown to any particular treatment

(Bed-side Medicine-Majumdar)

अर्थात्, किसी विशेष चिकित्सा से लाभ होने का ज्ञान रोग विनिश्चयकारक हो सकता है। किनीन से शान्त होने वाला ज्वर, इमैटीन से शान्त होने वाली प्रवाहिका और उपदंश की चिकित्सा से शान्त होने वाली स्थानिक वृद्धि को क्रमशः मलेरिया, अमीबिक प्रवाहिका और उपदंशज वृद्धि मानना तर्क संगत है। इसलिये रोगी को किसी विशेष चिकित्सा से लाभ हुआ हो तो उसके सम्बन्ध की सम्पूर्ण जानकारी प्राप्त कर लेना आवश्यक होता है।

पूर्वोक्त ६ प्रकार के उपशयों के उदाहरण नीचे दिये जाते हैं:—

	औषधि	आहार	विहार
१-हेतु- विपरीत	शीत लगने में उत्पन्न कफ ज्वर में शुण्ठी आदि उष्ण औषधि	थकावट से उत्पन्न वातज्वर में थकावट दूर करने के लिये मासरस युक्त भोजन।	दिन में सोने से उत्पन्न दुग्ध कफ रोग में रात्रि को जागना।
२-व्याधि- विपरीत	अतिसार में दस्त रोकने के लिये पाठा या कुण्डज सहप स्तंभक औषधियाँ, कुण्ठ में रक्तशोधनार्थ खदिर; प्रमेह में प्रमेहनाशक हरिद्रा।	अतिसार में दस्त रोकने के लिये स्तम्भक अन्न मसूर।	उदावर्त रोग में प्रवाहण कर के रुके हुए मलादि को निकालना।
३-हेतु- व्याधि- विपरीत	वातज शोथ में वातशामक और शोथनाशक दशमूल क्वाथ।	वात-कफजन्य ग्रहणी रोग में वात-कफशामक और ग्रहणी रोग नाशक तक्र, पित्तज ग्रहणी में पित्तशामक और ग्रहणी रोग नाशक दुग्ध, शीत लगने से उत्पन्न वात-ज्वर में पेया।	स्निग्ध पदार्थों के सेवन और दिवास्वाप से उत्पन्न तन्द्रा रोग में रुद्ध गुण युक्त रात्रि जागरण।

<p>४-हेतु- विपरीत- तार्थकारी</p>	<p>पित्तज विद्रधि। पर। गरम। पुलिनस का प्रयोग करने से विद्रधि का पाक शीघ्र होकर आराम मिलता है।</p>	<p>पित्तज विद्रधि होने पर विद्रही अन्न का सेवन करने से उसका पाक सत्वर होकर आराम मिलता है।</p>	<p>वातज उन्माद रोग में वात- प्रकोपक भय उन्माद को शान्ति करता है।</p>
<p>५-व्याधि- विपरीत- तार्थकारी</p>	<p>वमन रोग में वमनकारक मदनफल के प्रयोग से और भी अधिक वमन होकर दोष निकल जाते हैं और रोग की शान्ति होती है।</p>	<p>दुग्ध विरेकक होते हुए अतिसार रोग में लाभ पहुँ- चाता है।</p>	<p>वमन रोग में प्रवाहण कराकर वमन कराने से श्वेत शिष्ट दोष निकल कर शान्ति होती है।</p>
<p>६-हेतु- व्याधि विपरीत- तार्थ- कारी</p>	<p>अग्नि से जले हुए भाग पर उष्ण प्रयोग हेतु और व्याधि- दोनों के समान होता हुआ भी रक्त को स्थानान्तरित करके लाभ प्रद होता है। जंगम विषो की चिकित्सा में स्थावर (मौल) विषी और स्थावर विषो की चिकित्सा में</p>	<p>सूदात्यय रोग की चिकित्सा में जिस प्रकार की मधु के अत्यधिक पान से रोग हुआ है उसे विपरीत गुणों वाली मधु का प्रयोग लाभप्रद होता है।</p>	<p>व्यायाम के अतियोग से उत्पन्न उरुस्तभ व्याधि में तैरना हेतु और व्याधि दोनों के समान गुण युक्त होते हुए भी लाभप्रद है क्योंकि जल को ठण्डक से शरीर की ऊष्मा बाहर न निकल सकने के कारण भीतर ही भीतर</p>
	<p>जंगम-विष समानधर्मी होते हुए भी गति-वैपरीत्य के कारण प्रयुक्त होते हैं।</p>		<p>कफ और मेद को विलीन करती है, तैरने में हाथ-पैर चलाने से जो व्यायाम होता है वह भी कफ और मेद का क्षय करता है।</p>

उक्त ६ प्रकार के औषधि-आहार-विहार से रोगी या दो ही मार्ग हुआ करते हैं वहाँ आयुर्वेदों की शान्ति हो सकती है—यह सिद्धान्त आयुर्वेद के चिकित्सकों के पास ६ मार्ग हैं जिनमें से वे परि- अतिरिक्त अन्य किसी पद्धति में इतने स्पष्ट रूप में स्थिति के अनुसार किसी को भी अपना सकते हैं। नहीं बतलाया गया, कई चिकित्सा पद्धतियाँ तो अत्रुपशय
इनमें से एक को ही आधार मानकर विकसित हुई व्याध्यसात्त्वसिति स्मृतः ॥६॥ ९ है। जो लोग आयुर्वेद को केवल दोष-प्रत्यन्तक विपरीतोऽनुपशयो व्याध्यसात्त्वसिति स्मृतः ॥६॥ ९ (हेतु-विपरीत) चिकित्सा मानते हैं वे अपनी आखे उपशय से विपरीत अत्रुपशय रोगो व्याध्यसात्त्वसिति स्मृतः ॥६॥ ९ खोलकर यहाँ देखें—दोष-प्रत्यन्तक चिकित्सा आयुर्वेद होती है।
का एक अद्भुत मात्र है। आयुर्वेद उक्त ६ प्रकार की वृक्तव्य-(८) जिस औषधि आहार-विहार से रोगी पचात्म पद्धतय का समग्र है इसीलिये वह को आराम मिलता है उसे उपशय कहते हैं, इसके संसार का समस्त चिकित्सा पद्धतियों का गुरु है। विपरीत जिस औषधि आहार-विहार से रोगी के जहाँ अन्य चिकित्सकों के पास रोगोन्मूलन के एक कण्ट में वृद्धि होती है उसे अनुपशय या व्याध्यसात्त्व

कहते हैं। जिस प्रकार उपशय से निदान में सहायता मिलती है उसी प्रकार अनुपशय से भी सहायता मिलती है।

सम्प्राप्ति

यथा दृष्टेन दोषेण यथा चानुविसर्पता ।

निर्वृत्तिरामयस्यासौ सम्प्राप्तिर्जातिरागतिः ॥१०॥

जिस प्रकार से दूषित (कुपित) होकर और जिस प्रकार में गति करते हुए दोष में रोग की उत्पत्ति होती है उसे सम्प्राप्ति, जाति या आगति कहते हैं।

वक्तव्य—(७) दोषों के कुपित होने का कारण निदान है। निदान कई प्रकार के होते हैं—यह बतलाया जा चुका है। कुपित होने के बाद दोष शरीर के किस भाग में किस प्रकार की व्याधि उत्पन्न करेगा—यह उनकी गति पर निर्भर रहता है। ऊर्ध्व, अवः और तिर्यक् भेद से दोषों की गति ३ प्रकार की है; आगे उसके और भी भेद हो सकते हैं। इसलिये, दोष का प्रकोप किस प्रकार के निदान से हुआ और वह कुपित दोष शरीर में किस प्रकार गति करता हुआ विशिष्ट स्थान में रोगोत्पत्ति करने में समर्थ हुआ—इन सारी बातों के ज्ञान को सम्प्राप्ति कहते हैं।

सम्प्राप्ति को अंग्रेजी में पैथोलॉजी (Pathology) कह सकते हैं।

सम्प्राप्ति के भेद

सख्याविकल्पप्राधान्यबलकालविशेषतः ।

सा भिद्यते यथाऽत्रैव वक्ष्यन्तेऽण्टी ज्वरा इति ॥११॥

दोषाणां समवेतानां विकल्पोऽज्ञाशकल्पना ।

स्वातंत्र्यपारतंत्र्याभ्यां व्याधे प्राधान्यमादिशेत् ॥१२॥

हेत्वादिकात्स्न्यावियवैर्बलावल विशेषणम् ।

नक्तं दिनतुं भुक्ताशौर्वाधिकालोपथामलम् ॥१३॥

सख्या, विकल्प, प्राधान्य, बल और काल की विशेषताओं के आधार पर सम्प्राप्ति के (५) भेद किये जाते हैं। जैसे यही बतलाया जावेगा कि ज्वर ८ प्रकार के होते हैं—(यह सख्या-सम्प्राप्ति है)। परस्पर सम्बद्ध दोषों में कौन कितने अंशों में कुपित है—इसका निर्णय विकल्प-सम्प्राप्ति कहलाता है। कौन सी व्याधि स्वतंत्र (मुख्य) है और

कौन सी परतंत्र (लक्षण या उपद्रव)—इसका निर्णय प्राधान्य-सम्प्राप्ति कहलाता है। निदानादि (निदान पूर्वरूप और रूप) की पूर्णता से रोग के बलवान होने का और अपूर्णता या अल्पता से रोग के अबल (कमजोर) होने का ज्ञान होता है—इस निर्णय को बल-सम्प्राप्ति कहते हैं। दोष के अनुसार रात्रि, दिन, ऋतु एवं खाये हुए पदार्थ के अंश [आदि, मय्य अथवा अन्त] के द्वारा रोग काल का ज्ञान काल-सम्प्राप्ति कहलाता है।

वक्तव्य—(८) सख्या-सम्प्राप्ति रोग के प्रकारों की गणना को संख्या-सम्प्राप्ति कहते हैं, जैसे ज्वर ८ प्रकार का होता है। प्रत्येक रोग का अध्ययन करते समय उसके प्रकारों का अध्ययन करना भी आवश्यक होता है और चिकित्सा करते समय भी शास्त्रोक्त प्रकारों के अनुसार रोग का वर्गीकरण आवश्यक होता है अन्यथा चिकित्सा सफल नहीं हो सकती। ज्वर का अध्ययन बिना उसके ८ प्रकारों का अध्ययन किये अधूरा है और इसी प्रकार, किसी रोगी को ज्वर है—इतना जान लेने मात्र से चिकित्सा नहीं हो सकती, चिकित्सा करने के लिये यह जानना जरूरी है कि उक्त रोगी को ५ प्रकार के ज्वरों में से कौन सा विशिष्ट ज्वर है।

विकल्प-सम्प्राप्ति—समवेत दोषों की अशांश कल्पना को 'विकल्प सम्प्राप्ति' कहते हैं। इसके अन्तर्गत रोगी के शरीर में स्थित वात-पित्त-ऋफ की दशा का अनुमान किया जाता है अर्थात् कौनसा दोष बढ़ा हुआ है, कौनसा क्षीण है, कौनसा सम स्थिति में है, कौनसा अपने स्थान में है, कौनसा अपना स्थान छोड़कर अन्य स्थल पर जाकर उपद्रव कर रहा है, इत्यादि। प्रत्येक दोष के जो निज लक्षण होते हैं उन्हें अंश कहते हैं। रोगी के शरीर में जिस दोष के सूचक जितने (कम या सम्पूर्ण) लक्षण मिले उसके अनुसार उस दोष का बलावल जाना जाता है। इसी रीति से तीनों दोषों के बल का पृथक्-पृथक् अनुमान करके फिर उनकी परस्पर तुलना की जाती है। चूँकि बढ़े हुये दोषों को घटाना

और क्षीण हुये दोषों को बढ़ाना ही त्रिदोष-चिकित्सा का मूल-मंत्र है इसलिये आयुर्वेदीय चिकित्सा-प्रणाली में इस रीति से बलावल का ज्ञान (विकल्प-सम्प्राप्ति) एक अत्यन्त महत्वपूर्ण स्थान रखता है।

प्राधान्य-सम्प्राप्ति—बहुत से रोग ऐसे हैं जो कभी स्वतन्त्र रूप से उत्पन्न होते हैं और कभी-कभी अन्य व्याधियों के लक्षण या उपद्रव के रूप में (परतन्त्र) उत्पन्न होते हैं जैसे, ज्वर और कास स्वतन्त्र रोग होते हुये भी राजयक्ष्मा के लक्षण मात्र हैं। ऐसे अवसर पर यदि राजयक्ष्मा की चिकित्सा न करते हुए केवल ज्वर और कास की चिकित्सा की जावे तो सफलता कदापि नहीं मिल सकती। इसी प्रकार पित्तज्वर में अतिसार, अनिद्रा, वमन आदि प्रायः सभी ऐसे लक्षण पाये जाते हैं जिनको दूसरे स्थलों पर स्वतंत्र रोग माना जाता है किन्तु यहाँ केवल ज्वर ही स्वतंत्र रोग है, अन्य सभी लक्षण उसके आश्रित (परतन्त्र) हैं। इस प्रकार स्वतन्त्र और परतन्त्र व्याधियों के विभेद को प्राधान्य-सम्प्राप्ति कहते हैं। रोग विनिश्चय और चिकित्सा—इन दोनों के प्राण प्राधान्य-सम्प्राप्ति में है। जो वैद्य प्राधान्य-सम्प्राप्ति का ज्ञान नहीं रखता वह ज्वर-रोगी के ज्वर की नहीं बल्कि सर्वाङ्ग-गत पीडा, अनिद्रा, अरुचि आदि की ही चिकित्सा करता रह जावेगा और इस प्रकार की चिकित्सा कहा तक सफल होगी, यह आप स्वयं अनुमान कर लें।

यशोभिलाषी चिकित्सको का कर्त्तव्य है कि रोगी को जितने प्रकार के कष्ट हैं उनके आधार पर मुख्य रोग का पता लगाने का प्रयत्न करे। जिस प्रकार जड़ काट देने से सम्पूर्ण वृक्ष नष्ट हो जाता है उसी प्रकार प्रधान रोग की चिकित्सा करने में अन्य सभी परतन्त्र लक्षण स्वयमेव नष्ट हो जाते हैं। राजयक्ष्मा की चिकित्सा करते समय ज्वर और काम के लिये औषधियाँ देना व्यर्थ है, केवल राजयक्ष्मा की चिकित्सा करने से ज्वर-कामादि ममन्त लक्षण स्वयमेव नष्ट हो जाते हैं।

एक रोगी को एक ही प्रधान रोग हो यह आवश्यक नहीं है। कई रोगी ऐसे भी मिलते हैं जिनके शरीर में ३-४ तक रोग मिलते हैं और वे सभी स्वतन्त्र ही होते हैं किन्तु १-२ को छोड़ कर अन्य व्याधियाँ पुरानी हुआ करती हैं। ऐसी अवस्थाओं में नवीन अथवा सबसे अधिक कष्टप्रद व्याधि की चिकित्सा में प्रवृत्त होना चाहिए। कभी कभी ऐसे भी रोगी मिल जाते हैं जिन्हें ३-४ तक नवीन स्वतन्त्र व्याधियाँ प्रबल रूप में रहती हैं। मुझे एक रोगिणी ऐसी मिली थी जिसे विपमज्वर फुफ्फुसखण्ड प्रदाह (Pneumonia), मोतीभरा और प्रवाहिका, ये चारों रोग एक ही साथ प्रबल रूप में उत्पन्न हुये थे। चारों रोगों की चिकित्सा एक साथ करके उसकी प्राण रक्षा की गई थी। यदि एक भी रोग की उपेक्षा की गई होती तो उसके प्राण जाने में सन्देह नहीं था।

प्रधान रोग की चिकित्सा की जावे, यह नियम प्रायः सर्वत्र लागू होता है किन्तु कुछ परिस्थितियाँ ऐसी भी हैं जिनमें प्रथम लक्षण या उपद्रव विशेष की चिकित्सा करके फिर उसके पश्चात् प्रधान रोग की ओर ध्यान दिया जाता है किन्तु प्रधान रोग का ज्ञान और उसकी चिकित्सा से विरत नहीं हुआ जा सकता। जैसे ज्वर का रोगी यदि मूर्च्छित अवस्था में चिकित्सक को सोपा जाता है तो सर्वप्रथम उसकी मूर्च्छा दूर करना आवश्यक है, इसके बाद ही ज्वर की चिकित्सा में प्रवृत्त होना श्रेयस्कर होगा।

बल-सम्प्राप्ति—निदान-पूर्वरूप और रूप की पूर्णता अथवा अपूर्णता से रोग के बलवान होने या अबल (कमजोर) होने का पता चलता है—इस प्रकार रोग के बल का जो अनुमान किया जाता है उसे बल-सम्प्राप्ति कहते हैं। यदि शास्त्रोक्त निदानादि सम्पूर्ण मिलते हों तो रोग असाध्य होता है, इसके विपरीत कृच्छ्रसाध्य या सुखसाध्य होता है। इस प्रकार बल-सम्प्राप्ति से रोग के बलावल और साव्यासाध्यत्व का ज्ञान होता है। रोगी और

उसके सम्बन्धी हमेशा इस सम्बन्ध में प्रश्न किया करते हैं इसलिये प्रत्येक रोग की बल सम्प्राप्ति पर विचार करना आवश्यक होता है। जैसे साध्या-साध्यत्व का निर्णय करने के लिये अन्य बातों पर भी विचार करना आवश्यक होता है किन्तु उन सबों में बल-सम्प्राप्ति का विशेष महत्व है।

काल सम्प्राप्ति—दिन और रात्रि के प्रथम भागों में भोजन करने के तुरन्त बाद ही और वसन्त ऋतु में कफ का प्रकोप स्वभावतः होता है। इसी प्रकार दिन और रात्रि के मध्य भाग में भोजन के पचने के समय पर और शरद् तथा ग्रीष्म ऋतुओं में पित्त का एवं दिन और रात्रि के अन्तिम भागों में भोजन पचने पर और प्रावृट् ऋतु में वात का प्रकोप स्वभावतः होता है। अपने स्वाभाविक प्रकोप काल में सामान्य निदान भी उस दोष को विशेष कुपित करके रोगोत्पत्ति कर देता है—इस प्रकार के रोग प्राकृत रोग कहलाते हैं और सुखसाध्य होते हैं। किन्तु इसके विपरीत, स्वाभाविक प्रकोप-काल में सामान्य निदान भी उसको विशेष कुपित करके रोगोत्पत्ति कर देता है—इस प्रकार के रोग प्राकृत रोग कहलाते हैं। किन्तु इसके विपरीत, स्वाभाविक प्रकोप-काल के अतिरिक्त कालों में अत्यन्त बलवान् निदान ही उस दोष को कुपित करके रोगोत्पत्ति करा सकता है—इस प्रकार उत्पन्न हुए रोग बलवान् निदान से उत्पन्न होने के कारण गम्भीर हुआ करते हैं, ऋतु विपरीत होने के कारण औषधियाँ भी साम्य नहीं होतीं इसलिये ये कष्टसाध्य हुआ करते हैं, इन्हें वैकृत रोग कहते हैं। उदाहरण—ग्रीष्म या शरद् में साधारण पित्तवर्धक आहार-विहार के सेवन से पित्तञ्चर हो सकता है; पित्ताशामक-शीतल औषधियों के प्रयोग से उसे सरलतापूर्वक जीता जा सकता है। इसके विपरीत हेमन्त में अत्यन्त पित्तवर्धक आहार-विहार के अत्यधिक सेवन से ही पित्त-ञ्चर की उत्पत्ति हो सकती है, शीतल गुण युक्त औषधियों का सेवन हेमन्त ऋतु

में कराने से पित्त शान्त होकर कफ का प्रकोप हो सकता है अथवा पित्त की शान्ति हुए बगैर ही कफ-प्रकोप हो सकता है—इस प्रकार चिकित्सा में कठिनाता उत्पन्न हो जाती है।

अपवाद—प्रावृट् और वर्षा ऋतुओं में उत्पन्न वात रोग प्राकृत होते हुए भी कष्टसाध्य होते हैं।

इस प्रकार से दोषानुसार रोग के काल पर जो विचार किया जाता है उसे काल-सम्प्राप्ति कहते हैं।

उपसंहार

इति प्रोक्तो निदानार्थं स व्यासेनोपदेक्ष्यते ।

इस प्रकार निदानाङ्क (निदान, पूर्वरूप, रूप, उपशय और सप्राप्ति) का अर्थ बतलाया गया। अब वह विस्तार पूर्वक समझाया जावेगा।

निदान की व्याख्या

सर्वेषामेव रोगाणां निदानं कुपिता मला ॥१४॥

तत्प्रकोपस्य तु प्रोक्तं विविधाहितसेवनम् ।

कुपित दोष ही सभी रोगों (की उत्पत्ति) के कारण हैं। उनके प्रकोप का कारण विविध अहितकर आहार-विहार का सेवन बतलाया गया है।

वक्तव्य—(६) दोषों का प्रकोप अनेक प्रकार से होता है। नीचे उसकी विवेचना एवं वर्गीकरण दिया जाता है।

अ—काल भेद से दोष प्रकोप दो प्रकार का माना गया है—

१—प्राकृत—अपने स्वाभाविक प्रकोप काल में कुपित होने वाला दोष प्राकृत है जैसे, वसन्त में कफ, शरद् में पित्त और वर्षा ऋतु में वात।

२—वैकृत—अपने स्वाभाविक प्रकोप काल के अतिरिक्त अन्य कालों में कुपित होने वाला दोष वैकृत कहलाता है जैसे, वसन्त में वात या पित्त, शरद् में कफ या वात और वर्षा ऋतु में कफ या पित्त।

ब—कभी-कभी एक दोष कुपित होकर दूसरे को भी कुपित कर लेता है, प्रधानता प्रथम दोष की

ही रहती है अर्थात् प्रथम दोष की शान्ति करने से दूसरा स्वयमेव शान्त हो जाता है। (इस प्रकार के रोगों या अवस्थाओं को द्वंद्वज और त्रिदोषज से भिन्न मानना चाहिये।) प्रथम अर्थात् प्रधान दोष को अनुबन्ध और दूसरे अर्थात् गौण दोष को अनुबन्ध दोष कहते हैं।

२-एक दोषज, द्वंद्वज और त्रिदोषज के भेद से मनुष्यों की प्रकृति सात प्रकार की होती है। रोग प्रकृति-सदृश और प्रकृति-विपरीत—दोनों प्रकार के हो सकते हैं। प्रकृति सदृश दोष के प्रकोप से होने वाले रोग कष्टसाध्य और प्रकृति-विपरीत दोषों के प्रकोप से होने वाले रोग सुखसाध्य माने गये हैं। जैसे वातप्रकृति वाले रोगी का वात रोग कष्टसाध्य है किन्तु कफ या पित्ताप्रकृति वाले रोगियों के वात रोग साध्य हैं।

३-कभी-कभी कुपित वायु स्वस्थान में उचित मात्रा में स्थित कफ या पित्त को अपनी शक्ति से टकेल कर अन्य स्थान में स्थित कर देती है जिससे उस दोष के लक्षण प्रतीत होने लगते हैं किन्तु वास्तव में वह दोष कुपित नहीं रहता, इसीलिये यदि उसके शमन के उपाय किये जायें तो लाभ के बदले हानि की सम्भावना रहती है। वास्तव में ऐसी परिस्थिति में कुपित वात को शान्त करने की आवश्यकता रहती है। इस प्रकार के दोष प्रकोप को 'आशयापकर्ष' कहते हैं।

४-गति भेद से भी कुपित दोषों का वर्गीकरण किया जाता है। दोषों की ३ अवस्थाएँ होती हैं—ज्ञय, स्थान (सम) और वृद्धि। ज्ञय की अवस्था में दोष अपना स्वाभाविक कार्य भली-भाँति नहीं कर पाता जिससे शरीर के कार्य-संचालन में गड़बड़ी होती है अर्थात् रोगोत्पत्ति होती है। सम अवस्था में दोष अपना कार्य भली-भाँति करते हुए शरीर को स्वस्थ रखता है। वृद्धि की अवस्था में दोष का कार्य भी बढ़ जाता है और उसके स्वाभाविक गुण अपनी अधिकता और तीव्रता के कारण शरीर के व्यापार में गड़बड़ी

उत्पन्न करते हैं जिसे रोग का नाम दिया जाता है।

वृद्धिगत दोष अपने स्थान को छोड़कर जय अन्यत्र जाता है तब ऊर्ध्व, अधः और तिर्यग् इन तीन दिशाओं में से किसी एक या अनेक दिशाओं में जाता है। जिस ओर वह जाता है उसी ओर उसके प्रकोप के लक्षण लक्षित होने हैं।

प्रसंगवश, प्रत्येक दोष के गुण, प्रकोपक कारण, शामक उपाय, ज्ञय, वृद्धि और प्रकोप (वृद्धि के बाद अपने स्थान को छोड़कर अत्रात्र जाने पर) के लक्षण नीचे दिये जा रहे हैं—

✓ वात के गुण—रूज, शीतल, लघु, सूक्ष्म, चल, विशद और खर।

✓ वात प्रकोप के कारण—कसैले, चरपरे, कड़वे एवं रुक्षादि गुणयुक्त वातवर्धक पदार्थों का अति सेवन, द्विदल धान्य (चना, नटूर, अरहर, मूंग, मसूर, सेम, उड़द आदि) का विशेष उपयोग, अनशन, अल्प मात्रा में भोजन करना, अत्यन्त गर्म चाय, काफी, दूध आदि पेय, अयान वायु मल मूत्रादि को रोकना, अति मार्ग गमन (पैदल वा वाहनो पर), अति परिश्रम करना, अत्यधिक अध्ययन, अभिघात (चोट, मोच, ब्रण, सत्य आदि), अति व्यायाम, रात्रि जागरण, जोर-जोर से चिल्लाना गाना या भाषण देना, चिन्ता, अतिमैथुन, वसन, विरेचनादि शोधन क्रियाओं का अतियोग, जांगल देश में निवास और वर्षा ऋतु से वात का प्रकोप होता है।

✓ वातशामक उपाय—संतर्पण चिकित्सा, स्नेहपान, स्वेदन आदि सौम्य शोधन, स्निग्ध और उष्ण वस्ति, सेक, नस्य, मधुर ज्वल लवण और कटु-रसयुक्त भोजन, पौष्टिक भोजन, मेदयुक्त मांस-रस, दधि, घृत, तैल, मालिश, बन्धन, भय (उन्माद रोग में), पिष्टजन्य और गुडजन्य मद्य, निद्रा, सूर्य का ताप, स्निग्ध उष्ण और नमकीन औषधियों के द्वारा मृदु विरेचन, दीपन-पाचन आदि औषधियों से सिद्ध घृतादि स्नेह या क्वाथ का सिंचन

और गरम वस्त्र का आच्छादन, आदि से एवं वातनाशक औषधियों के सेवन से वात शान्त होता है।

वात क्षय लक्षण—अङ्गो की शिथिलता, बोलने में कष्ट, शारीरिक चपटाओं में कमी, आलस्य, स्मरण-शक्ति का क्षय, कफ वृद्धि के लक्षण और कसैले, चरपरे, कड़वे, रुद्ध, शीतल और हलके जौ, मूंग, कंगुनी आदि पदार्थ खाने की इच्छा।

वात वृद्धि लक्षण—शरीर में श्यामता, शुष्कता, कृशता, कम्प, अपारा, मल-संचय, बल, निद्रा, उत्साह हीनता, स्वप्न में उड़ना, भ्रम, प्रलाप, उष्ण और स्निग्ध पदार्थों के सेवन की इच्छा।

वात प्रकोप लक्षण—सन्धि स्थानों की शिथिलता, कम्प, शूल, गात्र-शून्यता, हाथ-पैरों में आक्षेप, नाड़ियों में खिंचाव, तीक्ष्ण पीडा, तोड़ने के समान पीडा, रोमांच, रुद्धता, रक्त का वर्ण श्याम हो जाना, शोष, जड़ता, गात्र में कठोरता, अङ्गों में वायु भरा रहना, प्रलाप, भ्रम, मूर्छा, मल-संचय, मूत्रावरोध, शुक्रपातन, शरीर टेढ़ा हो जाना, मुँह में कसैलापन इत्यादि।

• पित्त के गुण—स्निग्ध, उष्ण, तीक्ष्ण, द्रव, अम्ल, सर और कटु।

• पित्त प्रकोपक कारण—चरपरे, खट्टे, नमकीन और विदाही पदार्थों का अधिक सेवन, सूर्य संताप और अग्निताप, तैल, वकरे और भेड़ का मास, मद्यपान, क्रोध, शोक, भय, उपवास, काजी, शरद् ऋतु में उत्पन्न मरु आदि नवीन धान्य के अति सेवन से और उष्ण देशों में रहने से पित्त कुपित होता है।

• पित्तनाशक उपाय—घृतपान, कसैली, मधुर और शीतवीर्य औषधियों के द्वारा विरेचन, रक्त-मोक्षण, दूध, शीतल, मधुर कसैले और कड़वे रस युक्त भोजन, शीतल जल का पान, स्नान, परिपेक, अवगाहन आदि, सुन्दर गीत-संगीत का श्रवण, रत्नों या सुगन्धित मनोहर शीतल पुष्पों की माला

आदि धारण करना, कपूर चन्दन खस आदि के लेप, शीतल पवन का सेवन, पंखे की वायु, छाया में, बाग में या जलाशय के किनारे रहना, चादनी रात्रि में खुले स्थानों में बैठना या भ्रमण करना, मधुर भाषा में विनोद, बालको से मधुर वार्तालाप, स्त्रियों का आर्त्तिगन (विशेष कर सद्यः स्नाता और शीतल पदार्थों का लेप किये हुए तथा शीतल मणि पुष्पादि की मालाये धारण किये हुए), द्वार पर या कमरे में शीतल जल का सिंचन आदि उपायों से एवं पित्तशामक औषधियों से पित्त शान्त होता है।

• पित्त क्षय लक्षण—शरीर के ताप में कमी (Sub-normal temperature), कान्ति-हीनता, अग्निमाद्य, उत्साह हीनता आदि लक्षण प्रकट होते हैं तथा तिल, उड़द, कुलथी आदि अन्न, दही की मलाई, सिरका, तक्र, काजी एवं चरपरे, खट्टे नमकीन, गरम और तीक्ष्ण पदार्थ, क्रोध करना, गर्म स्थान में रहना, सूर्य ताप का सेवन आदि की इच्छा होती है।

• पित्त वृद्धि लक्षण—त्वचा, नख, नेत्र, मल, मूत्र आदि पीले होना, दाह, पसीना, जुधा, तृषा और उष्णता की वृद्धि, शीतल पदार्थों के सेवन की इच्छा होना, निद्रा कम आना, नाड़ी और हृदय की गति तेज होना आदि लक्षण होते हैं।

• पित्त प्रकोप लक्षण—दाह, शरीर का वर्ण लाल पीला हो जाना, उष्णता की वृद्धि, पसीना, शोष, अतृप्ति, खट्टी एवं दुर्गन्धित डकार और वमन, पतले दस्त, वेचैनी, सभी पदार्थ पीले दिखाई पड़ना, त्वचा फटना, फोड़े फुंसिया होकर उनका पाक होना, रक्तस्त्राव, आंख दात मल मूत्रादि पीले होना, भ्रम, प्रलाप, मूर्छा, निद्रानाश, वीर्य पतला होना, स्वप्न में अग्नि अथवा लाल रंग के पदार्थ दिखना, शीतल पदार्थों की इच्छा आदि।

• कफ के गुण—गुरु, शीत, मृदु, स्निग्ध, मधुर, स्थिर और पिच्छिल।

• कफ प्रकोपक कारण—मधुर, खट्टे, नमकीन, स्निग्ध, जड, शीतल, चिकने और अभिष्यन्दी पदार्थों का अत्यधिक सेवन, दिन में सोना, धूम्रपान, शारीरिक श्रम न करना, बराबर भोजन, अजीर्ण से भोजन, तैल, चर्बी, दही, दूध, गेहूँ, तिल चावल, ईख के पदार्थ, जल जीवों का मांस, सिंघाड़े, मीठे फल आदि का अधिक सेवन, वमन आदि शोधन क्रियाओं का हीनयोग, वसन्त ऋतु और आनृष देश में निवास करना इत्यादि ।

• कफशामक उपाय—तीक्ष्ण पदार्थों के द्वारा विधिपूर्वक वमन कराना, चरपरी औषधियों से विरेचन, शिरोविरेचन, चरपरे कसैले कड़वे एवं रुक्ष भोजन, क्षार, उष्ण भोजन, अल्पाहार, उपवास, प्यास रोकना, कवल और गंडूष धारण करना, पुरानी मदिरा पीना, मैथुन, जागरण, व्यायाम, मार्गगमन, तैरना, कष्ट सहना, चिन्ता, रुक्ष औषधियों का मर्दन, धूम्रपान, शहद तथा मेदोहर और कफघ्न औषधियों का सेवन ।

• कफ क्षय लक्षण—भ्रम, गात्रस्तब्धता, संधि स्थानों में शिथिलता, श्लेष्म स्थानों में शून्यता या शिथिलता और दाह आदि लक्षण प्रकट होते हैं एवं मधुर स्निग्ध, शीतल, नमकीन, खट्टे और भारी भोजन तथा दूध दही के सेवन और दिन में सोने की इच्छा होती है ।

• कफ वृद्धि लक्षण—मदाग्नि, मुंह मीठा होना, मुंह में पानी आना, अरुचि, शरीर निस्तेज और श्वेताभ हो जाना, जडता, शीतलता, कास, श्वास, प्रतिश्याय, शरीर में भारीपन, आलस्य, निद्रा अधिक आना, संधियों में पीड़ा, दस्त चिपचिपा सफेद रंग का होना, मूत्र वार वार उतरना आदि ।

• कफ प्रकोप लक्षण—शरीर चिपचिपा, श्वेताभ, शीतल और भारी, ठण्ड लगना, बुद्धि और शक्ति का ह्रास, मुंह मीठा और चिपचिपा होना, स्रोतोरोध, मुंह से लार गिरना या थूक अधिक आना, अरुचि मदाग्नि, सूजन, खुजली, स्वप्न में जल देखना,

निद्राविवय, तन्द्रा, मधुर और नमकीन पदार्थ ग्रहण की इच्छा आलस्य थकावट आदि ।

कोष्ठ, शाखा और मर्माश्रयभेद से भी दोषों की गति तीन प्रकार की है । जैसे—कामला वृद्धिपक्षेपा कोष्ठशाखात्रयामता अर्थात् कामला कोष्ठ और शाखाओं में आश्रय भेद में रुपित दोष जिम स्थान पर स्थित होता है उसी के अनुसार सन्तत सतत आदि भेद होते हैं ।

(फ)—नाम और निराम भेद में भी दोष दो प्रकार के होते हैं—

• नाम वायु के लक्षण—विवध, अग्निमाद्य आना में गुड़गुड़ाहट, तन्द्रा, पीड़ा, शोथ, तोठ (मुँह चुभने के समान वेदना) और अंगों में अथवा सारे शरीर में जकड़ाहट या मेंठन ।

• निराम वायु के लक्षण—विशद, रुक्ष वेदना कम होना और मल की प्रवृत्ति सामान्य रति से होना ।

• साम पित्त के लक्षण—दुर्गन्ध युक्त, हरे या नीले वर्ण का, अम्ल, स्थिर, गुन, अन्तोद्गार तथा कण्ट और हृदय में दाह पैदा करने वाला ।

• निराम पित्त के लक्षण—ताम्र के वर्ण का या पीला, अत्यन्त उष्ण, चरपरा, अस्थिर (नर), गन्वहीन, रुचि और पाचन शक्ति को बढ़ाने वाला ।

• नाम कफ के लक्षण—गंठला, तन्तु युक्त, जमा हुआ दुर्गन्ध युक्त, भूख एवं डकार को नष्ट करने वाला ।

• निराम कफ के लक्षण—फेन युक्त, गांठदार, पाण्डु (किंचित पीलापन लिये हुए सफेद), निस्सार एवं गंध रहित ।

सामावस्था में लंघनादि के द्वारा दोष का पाचन किया जाता है । फिर निराम होने पर शमन किया जाता है । साम दोष का शमन नहीं किया जाता, यदि प्रमादवश कोई ऐसा करे तो दोष का प्रकोप और भी अधिक होकर व्याधि बढ़ जाती है ।

एक रोग से दूसरे रोग की उत्पत्ति

निदानार्थकरो रोगो रोगस्याप्युपजायते ॥१५॥

तद्यथाज्वर सन्तापाद्भ्रक्तपित्तमुदीर्यते ।

रक्तपित्ताज्ज्वरस्ताभ्या शोपश्चाप्युपजायते ॥१६॥

प्लीहाभिवृद्ध्या जठरं जठराच्छोथ एव च ।

अर्शोभ्यो जाठर दुःख गुल्मश्चाप्युपजायते ॥१७॥

(दिवास्वापादिवोर्षश्च प्रतिश्यायश्च जायते ।)

प्रतिश्यायादथो कासः कासात् सजायते क्षय ।

क्षयो रोगस्य हेतुत्वे शोपस्याप्युपजायते ॥१८॥

रोग भी निदान के समान कार्य करके (दूसरे) रोग की उत्पत्ति करता है अर्थात् एक रोग की उत्पत्ति का कारण भी होता है। जैसे ज्वर की गर्भा (सन्ताप) से रक्तपित्त रोग उत्पन्न होता है। रक्तपित्त से ज्वर उत्पन्न होता है तथा रक्तपित्त और ज्वर इन दोनों से शोथरोग उत्पन्न होता है। प्लीहावृद्धि से उदर रोग और उदर रोग से शोथ रोग उत्पन्न होता है। अर्श रोग से उदर रोग और गुल्म रोग उत्पन्न होते हैं। दिन में सोना आदि मिथ्या आहार विहार में प्रतिश्याय रोग उत्पन्न होता है, प्रतिश्याय से काम रोग और कास से क्षय रोग उत्पन्न होता है तथा क्षय शोथरोग का कारण बनता है।

ते पूर्वं केवला रोगा पश्चाद्धेतुर्थकारिण ।

कश्चिद्धि रोगो रोगस्य हेतुर्भूत्वा प्रशाम्यति ॥१६॥

न प्रशाम्यति चाप्यन्यो हेतुत्वं कुरुतेऽपि च ।

एव कृच्छ्रतमा नृणा दृष्यन्ते व्याधिसकरा ॥२०॥

वे प्रारम्भ में केवल रोग ही रहते हैं किन्तु बाद में (योग्य चिकित्सा न होने और असात्म्येन्द्रियार्थ संयोग आदि कारणों से) निदानवत् कार्य करने वाले होजाते हैं। कोई रोग अन्य रोग की उत्पत्ति करके शान्त होजाता है किन्तु कोई रोग अन्य रोग की उत्पत्ति करके भी शान्त नहीं होता। इस प्रकार मनुष्यों में रोगों के कष्टसाध्य मिश्रण दृष्टिगोचर होते हैं।

तस्माद्यत्नेन सद्द्वैरिच्छद्भिः सिद्धिमुद्धताम् ।

ज्ञातव्यो वक्ष्यते योऽयं ज्वरादीना विनिश्चय ॥२१॥

इस लिए जो वैद्य उच्च कोटि की सफलता चाहते हैं उन्हें आगे जो यह ज्वरादि रोगों का विनिश्चय कहा जावेगा उसका अध्ययन (ज्ञान) यत्नपूर्वक करना चाहिये।

: २ :

ज्वर (FEVER, PYREXIA)

उत्पत्ति और प्रकार

दक्षापमानसक्रुद्धरूनिश्वाससंभव

ज्वरोऽण्टधा पृथग्द्वन्द्वसंघातागन्तुज. स्मृत ॥१॥

दक्ष प्रजापति के द्वारा किये गये अपमान से क्रुद्ध होकर शिवजी ने जो निःश्वास छोड़ा था उससे ज्वर की उत्पत्ति हुई है। वह ज्वर प्रथक् प्रथक् दोषों से (३ प्रकार का—वातज, पित्तज और कफज) दो दो (द्वन्द्व) दोषों के संयोग से (३ प्रकार का—वातपित्तज, वातकफज और कफपित्तज) तीनों दोषों के समूह या सम्मिश्रण से (सन्निपातज) और आगन्तुज (काम, शोक आदि से, अभिघात अर्थात् चोट लगने से उत्पन्न—इस प्रकार ८ प्रकार का होता है।

वक्तव्य—(१०) ज्वर सबसे अधिक पाया जाने वाला रोग है। यह संसार के सभी देशों में सभी ऋतुओं में उत्पन्न होता है। शायद ही कोई ऐसा मनुष्य हो जिसे एकाध बार भी इस रोग ने न सताया हो। सभी चिकित्सालयों में ज्वर के रोगियों की ही संख्या अधिक रहती है। अन्य बहुत से रोगों में भी ज्वर लक्षण के रूप में विद्यमान रहता है। इस्तीलिये ज्वर को सब रोगों का अग्रणी मानकर ग्रन्थों में सर्व प्रथम इसी को स्थान दिया गया है। केवल आयुर्वेद में ही ऐसा ही सो बात नहीं है, पाश्चात्य ग्रन्थों में भी ज्वर का वर्णन सर्व प्रथम ही किया गया है।

बहुत से अधिकचरे वैद्य पाश्चात्य चिकित्सकों की

देखा देखी यह कहते पाये जाते हैं कि ज्वर स्वतः कोई रोग नहीं है अर्थात् वह अनेक रोगों में पाया जाने वाला एक लक्षण मात्र है। वे लोग यह भूल जाते हैं कि इस दृष्टिकोण से देखने पर आयुर्वेदोक्त अतिसार, वमन, तृष्णा आदि सभी रोग अन्य रोगों के लक्षण ही सिद्ध होंगे और इस प्रकार यह भी सिद्ध किया जा सकेगा कि आयुर्वेदिक चिकित्सा केवल लाक्षणिक चिकित्सा है।

आयुर्वेद ज्वर को रोग भी मानता है और लक्षण भी, जैसे आगे इसी ग्रन्थ में राजयक्ष्मा के लक्षण बतलाते हुए कहा गया है—अंसपाश्र्वाभितापश्चसंतापः करपादयो' । ज्वर'सर्वांगगञ्चेति लक्षणं राजयक्ष्मणः॥ यही बात अन्य सभी रोगों के विषय में भी है; आयुर्वेदोक्त अधिकांश रोग स्वतंत्र रूप से भी होते हैं और लक्षण रूप में भी। इसी के स्पष्टीकरण के लिये प्राधान्य सम्प्राप्ति का निर्देश किया गया है।

शरीर में होने वाले विभिन्न कष्टों का नामकरण करने के पश्चात् विविध कष्ट समूहों का वर्गीकरण करके प्रत्येक को एक-एक रोग माना जाता है। वर्गीकरण करने के तरीके भिन्न-भिन्न हो सकते हैं किन्तु उनसे प्रधान लक्ष्य चिकित्सा में कोई अन्तर नहीं आता। आयुर्वेदिक और एलोपैथी के प्रणेताओं ने पृथक्-पृथक् अपनी सुविधा के अनुसार रोगों का वर्गीकरण और नामकरण किया। उसमें अन्तरहोना स्वाभाविक है। किन्तु दोनों पद्धतियाँ प्रमाणित सिद्धान्तों के आधार पर खड़ी हैं। परस्पर सामञ्जस्य न होने के कारण किसी एक को गलत कहना नितान्त मूर्खता है।

ज्वर की उत्पत्ति से सम्बन्धित कथा संक्षेप में इस प्रकार है। शिवजी का प्रथम विवाह दक्ष प्रजापति की पुत्री सती से हुआ था। कुछ कारणों से शिवजी और दक्ष में मनोमालिन्य उत्पन्न हो गया। शिवजी को नीचा दिखलाने के उद्देश्य से दक्ष ने एक यज्ञ किया जिसमें शिवजी के अतिरिक्त अन्य सभी देवताओं को आमंत्रित किया। निमंत्रण न मिलने पर भी सती जी ने शिवजी से यज्ञ में सम्मि-

लित होने का अनुरोध किया। शिवजी बिना निर्मंत्रण पाये जाने के लिये तैयार नहीं हुए, किन्तु सती जी की दृढ़ इच्छा देखकर उन्होंने उन्हें वहाँ जाने की अनुमति दे दी। वटा पट्टचन पर सती जी का कोई स्वागत नहीं किया जिसमें उन्हें बड़ा चोभ हुआ और वह चोभ उस समय तो चरम सीमा पर पहुँच गया जब उनके सामने ही उनके पिता न शिवजी को अपशब्द कहे। इस भीषण अपमान में सती जी को इतनी श्लानि हुई कि उन्होंने यज्ञकुण्ड में कूटकर अपने प्राण दे दिये। इस समाचार को पाकर शिवजी अत्यन्त क्रोधित हुए और उन नद्रावस्था (क्रोधावस्था) में जो श्वास उन्होंने छोड़ा उसमें ज्वर की उत्पत्ति हुई।

भारत एक धर्मप्राण देश रहा है। उसके ज्ञान-विज्ञान में धर्म भरा पड़ा है। इसी लिए ज्वर की उत्पत्ति के संबंध में इस पौराणिक कथा को न्यान दिया गया है। निवन्दुओं में भी हरीतकी, रसान आदि की उत्पत्ति के संबंध में भी इसी प्रकार की पौराणिक कथाओं की चर्चा की गई है, आयुर्वेद की अष्टांग चिकित्सा को भी मनुष्यों द्वारा आविष्कृत न मानकर देवताओं द्वारा प्रचारित बतलाया गया है। आज के युग में पढ़े लिखे लोग इस प्रकार की कथाओं को मानने के लिए तैयार नहीं हैं इस लिये कुछ विद्वान इनके विभिन्न अर्थ निकाल कर इन्हें रूपक सिद्ध करने की चेष्टाएं करते हैं। किन्तु चिकित्सा विज्ञान के परिदृश्यों को इस झमेले में पड़ने की कोई आवश्यकता नहीं है। इस प्रकार के अंशों को प्राचीन लोगों की धर्मप्रियता का लक्षण समझकर उदारतापूर्वक छोड़ देना ही उचित है।

सम्प्राप्ति

मिथ्याहारविहाराम्ब्या दोषाह्यामाशयाश्रया ।

वह्निरस्य कोष्ठाग्निं ज्वरदाः स्यू रसानुगा ॥२॥

मिथ्या आहार-विहारों से (कुचित होकर) आमाशय में स्थित हुए दोष रस के पीछे (साथ) चलते हुए कोष्ठाग्नि को बाहर (आमाशय से बाहर त्वचादि में) निकाल कर ज्वर उत्पन्न करते हैं ।

वक्तव्य—(११) इसी के अनुरूप सुश्रुत में भी कहा गया है—

दुष्टा स्वहेतुभिर्दोषा प्राप्यामाशयमूष्मणा ।
सहिता रसमागत्य रसस्वेदप्रवाहिणाम् ॥
स्रोतसा मार्गमावृत्य मन्दीकृत्य हुताशनम् ।
निरस्य वह्निरुष्माणा पक्तिस्थानाच्च केवलम् ॥
शरीरं समभिव्याप्य स्वकालेषु ज्वरागमम् ।
जनयन्त्यथ वृद्धिं च स्ववर्णञ्च त्वगादिषु ॥

अर्थात् अपने प्रकोपक कारणों से दूषित हुए दोष आमाशय में आकर (पाचकाग्नि की) गर्मी के साथ रस में प्रविष्ट होकर रस और स्वेद वाहिनियों तथा स्रोतों के मार्ग को आवृत्त करके, अग्नि को मन्द करके केवल अग्नि की गर्मी को पाचन संस्थान से निकाल कर शरीर में फैलाकर अपने अपने (प्रकोप) काल में ज्वर की उत्पत्ति और वृद्धि करते हैं तथा त्वचा आदि में अपने अपने अनुरूप वर्ण उत्पन्न करते हैं ।

आहार-विधि^१ के सम्बन्ध में ८ प्रकार से विचार जाता है—प्रकृति, करण, संयोग, राशि, देश, काल, उपयोग संस्था और उपयोक्ता ।

१-प्रकृति—पदार्थों के स्वाभाविक गुण को प्रकृति कहते हैं जैसे, उड़द गुरु है और मूंग लघु है ।

२-करण—पकाने इत्यादि से खाद्य पदार्थों के गुणों में अन्तर आजाता है जैसे, चावल गुरु है किन्तु भूनकर खील (लाई) बना लेने से लघु हो जाता है, दूध लघु होता है किन्तु खोवा गुरु होता है ।

३-संयोग—दो या अधिक पदार्थों के सम्मिश्रण से जब किसी नये गुण की सृष्टि होती है तब उसे

१ तत्र सत्त्विमान्यष्टावाहारविधिविशेषायतनाति भवन्ति, तद्यथा—प्रकृतिकरण संयोगराशिदेशकालोपयोगसंस्थोपयोकाण्डमानि । चरक ।

संयोग कहा जाता है जैसे, ची और शहद अलग अलग सेवन करने से लाभ होता है, असमान मात्रा में मिलाकर लेने से रसायनवत् कार्य करते हैं किन्तु समान मात्रा में मिलाकर लेने से विपवत् कार्य करते हैं, दूध के साथ मछली विपवत् कार्य करती है ।

(४) राशि—सामान्य भोजन भी यदि अधिक मात्रा में सेवन किया जावे तो रोग का कारण बनता है । यहा दोष भोजन का नहीं उसकी राशि (मात्रा) का है ।

(५) देश—जिस प्रकार के देश में पदार्थ पैदा हुआ हो उसी के अनुरूप उसके गुण हुआ करते हैं । फिर विभिन्न देशों की जलवायु के अनुसार वहां के निवासियों को भिन्न-भिन्न पदार्थ सात्म्य हुआ करते हैं, जैसे मद्रास में इमली, पंजाब में दही और यूरोपादि शीतप्रधान देशों में अण्डे, मास, शराब आदि पदार्थ सात्म्य है ।

(६) काल—काल के अनुसार भी पदार्थ सात्म्य और असात्म्य हुआ करते हैं जैसे, रात में दही, शरद ऋतु में करेला असात्म्य है ।

(७) उपयोगसंस्था—उपयोग के नियमों को उपयोग संस्था कहा जाता है । यदि भोजन सम्बन्धी नियमों के विपरीत आचरण किया जावे तो सामान्य भोजन भी रोगकारी हो सकता है ।

(८) उपयोक्ता—भोजन करने वाले व्यक्ति को अपनी प्रकृति के अनुरूप सात्म्य पदार्थों का ही सेवन करना चाहिये । जो भोजन एक व्यक्ति के लिये हितकर है वही विपरीत प्रकृति वाले दूसरे व्यक्ति के लिये हानिकर हो सकता है ।

उपर्युक्त ८ प्रकारों से विचार करने पर जो पदार्थ हितकर सिद्ध हो वही सेवनीय है । इसके विपरीत पदार्थों का सेवन मिथ्या आहार कहलावेगा ।

शक्ति से अधिक या कम कार्य करना मिथ्या विहार कहलाता है । विशेष असात्म्येन्द्रियार्थ संयोग के वर्णन में देखें ।

आयुर्वेद ने सभी निज व्याधियों का कारण मिथ्या आहार-विहार बतलाया है किन्तु नवीनतम साधनों के द्वारा पाश्चात्य वैद्यों ने सिद्ध कर दिया है कि अधिकांश रोगों की उत्पत्ति तञ्जनक जीवाणुओं के प्रवेश से ही होती है। इस सम्बन्ध में काफी विवाद हो चुका है और होता रहता है। यदि इस मामले पर जरा गम्भीरता के साथ विचार किया जाय तो दोनों सिद्धान्त वास्तव परस्पर विपरीत दृष्टिगोचर होते हुए भी एक दूसरे के पूरक हैं, विरोधी नहीं। आयुर्वेद के किसी भी ग्रन्थ में किसी भी रोग के सम्बन्ध में यह नहीं लिखा कि इस रोग के जीवाणु नहीं होते बल्कि कुष्ठ रोग के उत्पादक ६ प्रकार के जीवाणुओं का वर्णन इसी ग्रन्थ में 'रक्तज कृमि' के अन्तर्गत किया गया है, इसलिये जीवाणुओं के अस्तित्व और हेतुत्व को स्वीकार करने में वैद्य-समाज को कोई आपत्ति नहीं होनी चाहिये। फिर जीवाणुओं के अस्तित्व का अनुसंधान करने वाले पाश्चात्य चिकित्सकों का यह भी मत है कि शरीर के भीतर प्रविष्ट हुए रोगोत्पादक जीवाणु सभी अवस्थाओं में रोगोत्पत्ति नहीं कर सकते, उनकी वृद्धि के लिए शरीर में अनुकूल परिस्थितियों का होना आवश्यक है। अनुकूल परिस्थिति को रोगग्राहकता (susceptibility) और प्रतिकूल परिस्थिति को रोगप्रतिकारक क्षमता (Immunity) कहते हैं। रोगग्राहकता और रोग प्रतिकारकक्षमता की उपलब्धि कैसे होती है इस प्रश्न का उत्तर पाश्चात्य चिकित्सक स्पष्टरीत्या देने में असमर्थ हैं किन्तु आयुर्वेद स्पष्ट कहता है कि मिथ्या आहार-विहार से दोष कुपित होते हैं और दोष प्रकोप से रोगोत्पत्ति होती है, जिसका आहार-विहार ठीक है उसके दोष भी मम स्थिति में रहते हैं इसलिये वह रोगग्राहकता और रोगप्रतिकारक क्षमता की उत्पत्ति आहार-विहार के ही ऊपर निर्भर है। आज के डाक्टर इस सिद्धान्त को न मानने की हठधर्मी भले ही करते रहे किन्तु एक दिन उन्हें मानने के लिये विवश होना ही पड़ेगा क्योंकि सत्य का निरादर अधिक काल तक नहीं किया

जा सकता।

जीवाणु बीज स्वरूप हैं। दोष प्रकोप युक्त शरीर उनके लिये उत्तम जलवायु युक्त उर्वरा भूमि है। जिस प्रकार बिना बीज के वृक्षात्पत्ति असम्भव है उन्ही प्रकार अनुकूल जलवायु युक्त उर्वरा भूमि के बिना भी केवल बीज से वृक्षात्पत्ति असम्भव है। इसी लिये मैं ऊपर कह चुका हूँ कि दोनों सिद्धान्त एक दूसरे के पूरक हैं। यदि हम सत्य को पाना चाहते हैं तो उसे उक्त दोनों सिद्धान्तों को निम्नलिखित रीति से मिलाकर ग्रहण करना चाहिए—

मिथ्या आहार विहारों से दोष प्रकोप होता है और दोष प्रकोप की अवस्था में कुपित दोष के अनुरूप गुण वाले जीवाणुओं को पनपने का अवसर मिलता है जिससे रोगोत्पत्ति होती है। अकेले कुपित दोष अथवा अकेले जीवाणु सभी दशाओं में रोगोत्पत्ति करने में असमर्थ हैं।

परिभाषा

स्वेदावरोधः सन्तापः सर्वांगग्रहण तथा ।

युगपद्यत्र रोगे च स ज्वरो व्यपदिश्यते ॥३॥

जिस रोग में, पसीना निकलने में रुकावट, सन्ताप और सारे शरीर में पीडा—ये सारे लक्षण एक साथ हो उने ज्वर कहते हैं।

वक्तव्य—(१२) अधिकांश ज्वरों में पसीना नहीं निकलता किन्तु पित्तज्वर में निकलता है। इस अपवाद से रक्षा करने के लिये जेज्जट आदि आचार्यों ने 'स्वेदावरोध' का अर्थ अग्नि का अवरोध (स्विद्यतेऽनेनेति स्वेद अग्नि तस्यावरोध) माना है किन्तु यह भी अयुक्त है क्योंकि ज्वर की निरामावस्था में क्षुधा की प्रवृत्ति होती है जो कि अग्नि के प्रदीप्त होने का चिह्न है।

'सन्ताप' शब्द का अर्थ व्यापक है। इससे दह इन्द्रिय और मन तीनों के सन्ताप को ग्रहण करना चाहिये। देह का सन्ताप उत्ताप वृद्धि (Rise in temperature) है, इन्द्रियों में विकलता, पीडा अशक्ति आदि इन्द्रियों के सन्ताप के लक्षण हैं और

कुछ भी अच्छा न लगना, कहीं भी चैन न मिलना ये लक्षण मानसिक सन्ताप के हैं।

सारे शरीर में पीड़ा होना—यह ज्वर का खास लक्षण है, रोगी सबसे अधिक इसी की शिकायत करता है।

उक्त तीनों लक्षणों के समुदाय का ही नाम 'ज्वर' है। किसी एक लक्षण को ज्वर नहीं माना जा सकता।

संसार में २ प्रकार के प्राणी पाये जाते हैं—(१) ठंडे रक्त वाले जिनके रक्त में स्वतः की उष्णता नहीं होती। वातावरण के तापक्रम के अनुरूप ही इनके शरीरों का तापक्रम होता है। सर्प, छिपकली, मेढक आदि प्राणी इस वर्ग में आते हैं। (२) उष्ण रक्त वाले जिनके रक्त में स्वतः की उष्णता रहती है। इस प्रकार के प्राणियों के शरीरों का तापक्रम (रूग्णावस्था के अतिरिक्त) सभी दशाओं में एकसा रहता है। वातावरण के तापक्रम का कोई विशेष प्रभाव उस पर नहीं पड़ता। मनुष्य गाय भैस आदि पशु और पक्षी इसी वर्ग में आते हैं।

उष्ण रक्त वाले प्राणियों के शरीर में ताप की उत्पत्ति और विनाश का क्रम सदा चालू रहता है। स्वस्थ अवस्था में ये दोनों कार्य इतने सन्तुलित ढंग से होते हैं कि वातावरण गर्म हो या ठंडा शरीर का तापक्रम वही रहता है किन्तु ज्वर की अवस्था में शरीर का तापक्रम बढ़ जाता है और अत्यन्त कम-जोरी और शिथिलता की दशा में घट भी जाता है।

ताप की उत्पत्ति शरीर में स्थित प्रोटीन कार्बोहाईड्रेट और वसा के ज्वलन (Oxidation) से होती है वैसे यह कार्य सारे शरीर में न्यूनाधिक परिमाण में होता रहता है किन्तु ऐच्छिक मांसपेशियों (Involuntary Muscles) के द्वारा सबसे अधिक होता है। ऐच्छिक मांसपेशियों के प्रत्येक आकुञ्चन के साथ ताप की उत्पत्ति होती है।

ताप का विनाश त्वचा, फुफुस, मल और मूत्र के द्वारा होता है किन्तु त्वचा के द्वारा ही यह कार्य

सबसे अधिक होता है। त्वचा के द्वारा ताप का विनाश संवहन^१ (Conduction), विकिरण^२ (Radiation) और स्वेद के वाष्पीभवन^३ (Evaporation) द्वारा होता है। वाष्पीभवन के द्वारा सबसे अधिक ताप का विनाश होता है। ताप अधिक बढ़ने पर केशिकाएँ (Capillaries) प्रसारित हो जाती हैं जिससे स्वेद ग्रन्थियाँ स्वेद निकालने लगती हैं, और स्वेद के वाष्पीभवन से ताप का नाश होता है। ताप कम होने पर केशिकाएं संकुचित हो जाती हैं जिससे स्वेद ग्रन्थियों का कार्य लगभग बन्द रहता है और इस प्रकार ताप की रक्षा होती है। जाड़ा लगने से उत्पन्न होने वाली कंपकंपी केशिकाओं के अत्यधिक संकोच से उत्पन्न होती है।

उक्त रीति से ताप की उत्पत्ति और विनाश का नियन्त्रण मस्तिष्क के कथारिक भाग (Hypothalamic Region) में स्थित तापनियामक केन्द्र (Heat-Regulating Centre) के द्वारा होता है। जब किसी कारणवश इस केन्द्र का कार्य अव्यवस्थित हो जाता है तब शरीर के तापक्रम में अन्तर आजाता है।

पाश्चात्य विद्वान केवल तापमान में वृद्धि होने मात्र को ज्वर मानते हैं किन्तु आयुर्वेद तापमान को

^१ स्पर्श द्वारा ताप के एक वस्तु से दूसरी वस्तु में विलीन होने की क्रिया को संवहन (Conduction) कहते हैं।

^२ स्पर्श के बिना (किरण रूप में) ताप का एक वस्तु से निकल कर दूसरी में प्रविष्ट होना विकिरण (Radiation) कहलाता है।

^३ कोई भी द्रव पदार्थ जब वाष्परूप में परिवर्तित होता है तब यह अपने समीपस्थ पदार्थों से ताप ग्रहण करके ही ऐसा करता है। पसीना निकलने से गर्मी शान्त होने और ज्वर उतरने का यही रहस्य है। इस क्रिया को वाष्पीभवन (Evaporation) कहते हैं।

वृद्धि को ज्वर का एक लक्षण मात्र ही मानता है। ऐसी दशा में पाश्चात्य चिकित्सक उस रोगी को ज्वर-मुक्त मान लेते हैं यद्यपि वस्तुतः ऐसा नहीं होता। आयुर्वेदिक चिकित्सक ऐसी भूल नहीं कर सकता क्योंकि वह ज्वर के ३ लक्षण मानता है, एक लक्षण मिलने पर रोगी स्वस्थ हो गया ऐसा वह कदापि नहीं मान सकता। यह आयुर्वेद की वैज्ञानिकता का एक ज्वलन्त उदाहरण है।

पूर्वरूप

श्रमोऽरतिविवर्णत्वं वैरस्यं नयनप्लवः ।
इच्छाद्वेषौ मुहुश्चापि शीतवातानपादिषु ॥४॥
जृम्भाजगमदौ गुस्ता रोमहर्षोऽरुचिस्तमः ।
अप्रहर्षश्च शीतं च भवत्युत्पत्स्यति ज्वरे ॥५॥
सामान्यतो विशेषात्तु जृम्भाऽत्यर्थं समीरणात् ।
पित्तान्नयनयोर्दाहः कफादन्नारुचिर्भवेत् ॥६॥
रूपैरन्यतराम्या तु ससृष्टेर्द्वन्द्वजं विदुः ।
सर्वैर्लग समावायः सर्वदोषप्रकोपजे ॥७॥

थकावट, वेचैनी, त्वचा का रंग फीका हो जाना, मुह का स्वाद विगड जाना, आँखों में पानी भर आना, कभी टण्डो और कभी सूर्यताप के सेवन की इच्छा होना और कभी इनसे द्वेष होना, जंभाई आना, अंगड़ाई लेना, शरीर में भारीपन, रोम खडे हो जाना, अरुचि, आँखों के आगे अंधेरा छा जाना, उदासी और टण्ड लगना--ये ज्वर के पूर्वरूप हैं।

वायु से अत्यधिक जंभाई आना, पित्त से नेत्रों में जलन और कफ से भोजन में अरुचि होती है। ये विशिष्ट पूर्वरूप हैं।

दो दोषों के सम्मिलित विशेष पूर्वरूप मिलने पर द्वन्द्वज और सभी दोषों के लक्षण मिलने पर त्रिदोषज ज्वर मानना चाहिये।

वातज्वर के लक्षण

चेपयुविपमो वैगः कण्ठोष्ठपरिशोषणम् ।
निद्रानाशः क्षवस्तम्भो गात्राणा रौक्ष्यमेव च ॥८॥
शिरोहृद्गात्ररुग्बन्धवैरस्यं गाढविट्कता ।
शूलाध्माने जृम्भणं च भवन्त्यनिलजे ज्वरे ॥९॥

वातज्वर में शरीर में कंपकपी होती है, ज्वर का वेग एकसा नहीं रहता (विपम), गला और ओठ सूखते हैं, नींद नहीं आती, छीक रुक जाती है, शरीर में रुखापन रहता है, शिर हृदय और सारे शरीर में पीडा, मुह का स्वाद फीका (किसी विशेष स्वाद का अनुभव नहीं होता फिर भी स्वाद विगड हुआ प्रतीत होता है, खाने की चीजों का भी स्वाद विकृत मालूम होता है किन्तु विकृति किस प्रकार की है यह बतलाने में रोगी असमर्थ रहता है। इसीलिये यहाँ 'वैरस्य' शब्द का प्रयोग हुआ है--जिममें रस नहीं है वह विश्र और विरस का गुण (वैरस्य) मल कडा होता, शूल और आध्मान और जंभाई ये लक्षण होते हैं।

वक्तव्य--(१३) ज्वर का वेग ३ प्रकार का होता है--तीक्ष्ण, मन्द और विपम। तीक्ष्ण वेग का अर्थ तीव्र ज्वर, मन्द वेग का अर्थ हल्का ज्वर और विपमवेग का अर्थ कभी तीव्र और कभी हल्का मानना चाहिये।

'क्षवस्तम्भः' के स्थान पर 'क्षुतः स्तम्भः' पाठ उल्लेख ने उपयुक्त माना है जिससे 'क्षुधानाश' अर्थ निकलता है। कुछ टीकाकार क्षवः और स्तम्भः अलग-अलग मानकर 'छीक और शरीर में जडता' अर्थ निकालते हैं। ये कोई भी अर्थ उपयुक्त प्रतीत नहीं होते।

पित्तज्वर के लक्षण

वेगस्तीक्ष्णोऽतिसारश्च निद्राल्पत्वं तथा वमिः ।
कण्ठोष्ठमुखनासाना पाकः स्वेदश्च जायते ॥१०॥
प्रलापो वक्त्रकटुता मूर्च्छा दाहो मदस्तूषा ।
पीतविण्मूत्रनेत्रत्वं पैत्तिके भ्रम एव च ॥११॥

पित्तज्वर का वेग तीक्ष्ण होता है, अतिसार, नींद की कमी, वमन, गला ओठ मुख और नाक का पक जाना, पसीना निकलना, प्रलाप (बकवाद), मुह में कडवापन, मूर्छा आजाना, दाह होना, मट (नशे की अवस्था में होने

१-शूल और आध्मान का विवेचन आगे किया जावेगा। इसी प्रकार अन्य रोगवाचक जिन शब्दों का प्रयोग टीका में यथावत् हो उनका वर्णन उन्हीं के अधिकार में देखे।

वाली वैचैनी के समान लक्षण), प्यास लगना, मल मूत्र नेत्रादि का वर्ण पीला हो जाना, चक्कर आना आदि लक्षण होते हैं।

वक्तव्य—(१४) पित्तज्वर, पित्तातिसार और ज्वरातिसार इन तीनों के लक्षणों में बहुत अधिक साम्य होते हुए भी तीनों पृथक्-पृथक् व्याधिया हैं। पित्तज्वर का अतिसार केवल पित्तज्वर की चिकित्सा में शान्त हो जाता है और पित्तातिसार का ज्वर केवल पित्तज्वरातिसार की चिकित्सा से शान्त हो जाता है क्योंकि प्रथम में ज्वर प्रधान व्याधि है, अतिसार उसका एक लक्षण माना है, इसी प्रकार द्वितीय में अतिसार प्रधान व्याधि है, ज्वर उसका एक लक्षण मात्र है। इसके विपरीत ज्वरातिसार में ज्वर और अतिसार दोनों व्याधिया प्रधान हैं इसलिये दोनों की सम्मिलित चिकित्सा करना अनिवार्य होता है।

इसी प्रकार पित्तज्वर और पित्तज पाण्डु-कामला रोगों में अत्यधिक सादृश्य है, 'पीतवियमूत्रनेत्रत्व' दोनों जगह पाया जाता है। किन्तु पित्तज्वर में ज्वर की प्रधानता रहती है और ज्वर की चिकित्सा से पीलापन दूर हो जाता है जबकि पित्तज पाण्डु और कामला में ऐसा नहीं होता।

चिकित्सा सौकर्य के लिये इस प्रकार का विभेदक निदान अत्यन्त आवश्यक होता है।

पित्तज्वर में होने वाली वमन से दूषित पित्त निकलता है। चरक ने 'पित्तच्छर्दनम्' कहकर इस वात को विलकुल स्पष्ट कर दिया है।

प्रारम्भ में ज्वर के लक्षणों में 'स्वेदावरोध' भी एक लक्षण चतलाया गया है। कुछ लोगों के मत से यहां 'विरोधाभास' का दोषारोपण किया जाता है किन्तु यह युक्तिसंगत नहीं है। किसी भी रोग के समस्त लक्षण मिलने अनिवार्य नहीं माना गया है अपितु यह कहा गया है कि अल्प लक्षण मिलने से व्याधि सुखसाध्य और सम्पूर्ण लक्षण मिलने से

कष्टसाध्य होती है। पित्तज्वर में कभी स्वेदावरोध मिलता है और कभी अत्यधिक स्वेद प्रवृत्ति मिलती है।

कफज्वर के लक्षण

स्तमित्वं स्तिमितो वेग आलस्य मधुरास्यता ।
शुक्लमूत्रपुरीषत्वं स्तम्भस्तृप्तिरथापि च ॥१२॥
गौरव शीतमुत्सलेदो रोमहर्षोऽतिनिद्रिता ।
(स्रोतोरोधो रुगल्पत्वं प्रसेको लवणास्यता ॥
नाल्युष्णगात्रताच्छर्दिर्लासार्वाऽविपाकता ।)
प्रतिश्यायोऽरुचिः कास कफज्जेश्वरोश्च शूलकता ॥१३॥

कफज्वर में शरीर गीले कपड़े से ढका हुआ हो ऐसा अनुभव होता है, ज्वर का वेग मन्द रहता है, आलस्य, मुह में मीठा स्वाद, मल-मूत्र का रंग सफेद, शरीर में जक-डाहट, तृप्ति (क्षुधानाश, पेट भरा हुआ सा प्रतीत होना) शरीर में भारीपन, ठंड लगना, वमन की इच्छा होना (जी मचलाना), रोम खड़े हो जाना, अत्यधिक नींद आना (स्रोतो में अवरोध, पीडा अन्य ज्वरों की अपेक्षा कम, थूक अधिक आना, मुंह का स्वाद नमकीन, शरीर अधिक गर्म नहीं रहना, वमन, लार गिरना, भोजन हजम न होना) प्रतिश्याव अरुचि, खासी और नेत्रों का रंग सफेद होजाना—ये लक्षण होते हैं।

वातपित्त ज्वर

तृष्णा मूर्च्छा भ्रमो दाह स्वप्ननाश शिरोरुजा ।
कण्ठास्यशोषो वमथू रोमहर्षोऽरुचिस्तमः ॥१४॥
पर्वभेदश्च जृम्भा च वातपित्तज्वराकृति ।

प्यास, मूर्च्छा, चक्कर आना, दाह, अनिद्रा, सिर में दर्द, गले और मुह का सूखना, वमन, रोम खड़े होना, अरुचि, आखों के सामने अंधेरा छा जाना, जोड़ों में फटने के समान पीडा और जमुहार्द—ये वातपित्त ज्वर के लक्षण हैं।

वातश्लेष्म ज्वर

स्तमित्वं पर्वणा भेदो निद्रा गौरवमेव च ॥१५॥
शिरोग्रहः प्रतिश्यायः कासः स्वदाप्रवर्तनम् ।
सन्तापो मध्यवेगश्च वातश्लेष्मज्वराकृति ॥१६॥

शरीर गीले कपड़े से ढका हुआ हा ऐसा अनुभव होता है, जोड़ों से फटने के समान पीटा, निद्रा अधिक आना, शरीर में भारीपन, शिर जकड़ा हुआ सा प्रतीत होना, प्रतिश्याय (शुष्काम), खासी, पसीना अधिक आना, सन्नाप होना और प्वर का वेग मध्यम रहना—य वातश्लेष्मप्वर के लक्षण हैं।

कफपित्त प्वर

लिप्ततिष्ठतास्यता तन्द्रा मोह कासोऽग्निस्तृपा ।
महुर्दाहो मुहुशीतं श्नेष्मपित्त प्वराकृति ॥१७॥
मुह चिपचिपा और कटवा, तन्द्रा, मूर्च्छा, रागी, अरुचि, प्यास, बारबार शीत और दाह का थोड़े-थोड़े समय के अन्तर में अनुभव होना—य कफपित्त प्वर के लक्षण हैं।
वक्तव्य—(१५) प्रायः दूतने ही लक्षण पाये जाते हैं इसलिए माधवकर ने इन्हीं का निर्देश किया है। चरक के द्वारा निर्दिष्ट अन्य लक्षणों (शरीर में जकड़ाहट, पसीना अधिक आना, कफ और पित्त का मुखमार्ग से निकलना आदि) से कोई विरोध नहीं है।

सन्निपात प्वर

क्षण दाह क्षणे शीनमस्त्यसधिशिरोरजा ।
साल्वावे कन्नुपे रक्ते निर्भुग्ने चापि लोचने ॥१८॥
सस्वनो सरुजौ कर्णा कण्ठ शूर्करिवावृत ।
तन्द्रा मोह प्रलापश्च कास श्नासोऽग्निभ्रम ॥१९॥
परिदग्धा खरस्पर्शा जिह्वा लस्ताङ्गता परम् ।
प्लीवनं रक्तपित्तस्य कफेनोन्मिश्रितस्य च ॥२०॥
शिरसो लोठनं तृष्णा निद्रानाशो हृदि व्यथा ।
स्वेदमूत्रपुरोपाणा चिराद्दर्शनमल्पश ॥२१॥
कुशत्वा नातिगात्राणा प्रततं कण्ठकूजनम् ।
कोठाना श्यावरक्ताना मण्डलाना च दर्शनम् ॥२२॥
मूकत्वा स्रोतसा पाको गुह्यत्वमुदरस्य च ।
चिरात् पाकश्च दोषाणा सन्निपातप्वराकृति ॥२३॥

थोड़े थोड़े समय के अन्तर से दाह और शीत का अनुभव होना, हड्डियों और शिर में पीटा, नेत्र मैले, लाल, खाद्युक्त और पुतलिखा तिरछी या चदी हुई, कानों में आवाज होना (कर्णनाद या कर्णद्वेषट) और पीड़ा, गले में कटि

भरे हुए जंजंगा प्रतीत होना, गन्टा (अर्धनिद्रा) मूर्च्छा, प्रलाप, रागी, श्लेष्मिक लक्षण आना, शीत शूर्करा और चदी हुई के समान (शरीर में मीठा), कानों में आवाज मिलना, रक्तपित्त (पित्त में रक्तमय रक्त) रक्त में रक्त की प्रथम कफ के साथ मिलकर निकलना, गीली शयने शिर का दाहें बगैरमाता या तुलना रहता है, प्यास, अरुचि, इत्य में पीटा, पसीना, मुह और शीत का बहुत बड़ा वे फटता और कम मात्रा में निकलना, शरीर अरुचि कुशल होना, गले में धरतगाहट की प्राणात ललासा होना, खासी कानों में धटोपे या चमत्को का निकलना, शरीर में ही शरीर लक्षण हो जाना, स्रोतों का पक्काना, पेट में भारीपन रहना और दोषों का पाचन विलम्ब में होना—ये सन्निपातप्वर के लक्षण हैं।

वक्तव्य—(१६) प्वर के ये जो ७ प्रकार दर्शाये गये हैं इनके अन्तर्गत सभी प्रकार के प्वर आते हैं। चत्वां प्वर आगन्तुज कहा गया है। चर भी इन ७ प्रकारों के अन्तर्गत प्रा जाता है। अन्तर वैयल यती है कि आगन्तुज प्वर में दोषों का प्रकोप पीछे होता है। आगे जो त्रिपमप्वरादि वर्णित हैं वे सभी उक्त ७ प्रकारों में समाविष्ट हैं, राजयचना आदि रोगों में जो प्वर अनुबन्ध रूप में रहता है चर भी इन्हीं ७ प्रकारों के अन्तर्गत है।

त्रिदोष-विज्ञान प्रायुर्वेद का मूल मंत्र है। इस लिए आचार्यों ने सर्वप्रथम सभी प्रकार के प्वरों का त्रिदोषानुसार वर्गीकरण करके दोष-प्रयत्नीय चिकित्सा का मार्ग दर्शन किया है। किन्तु कुछ विशेष लक्षणों को देखते हुए त्रिदोष का विचार

† मानव शरीर में वात और श्लेष्मन्तर दो प्रकार के स्रोत होते हैं। पुत्रुषो के शरीर में ६ वातस्रोत-मुत्र, नाक, वान आदि होते हैं, स्त्रियों में दो स्तनों के और एक योनि ये ३ स्रोत अधिक होते हैं। श्लेष्मन्तर स्रोत १२ बतलाये गये हैं। ये प्राण, घातु मल, जल और श्लेष्म का वहन करते हैं। इनसे फुफुस, श्वासनतिका, हृदय, मस्तिष्क, श्रामाशय, मूत्राशय आदि का ग्रहण करना चाहिये।

बिना किये भी वर्गीकरण हो सकता है—ऐसा अनुभव करते हुए उन्होंने विषमज्वर, प्रलेपक ज्वर औपधिगन्धक ज्वर आदि भेद भी बतलाये हैं। पाश्चात्य चिकित्सक त्रिदोष को नहीं मानते इसलिए उन्होंने केवल द्वितीय प्रकार से ही वर्गीकरण किया है।

(२) यहा सन्निपात ज्वर का जो वर्णन दिया गया है वह त्रिदोषोत्पन्न सन्निपात का अथवा सभी प्रकार के सन्निपातों का सामान्य वर्णन (General Description) है। अन्य कई आचार्यों ने तर तम के भेद से सन्निपात के १३ प्रकार स्वीकार किये हैं

एकोत्पन्नाश्चयस्तेषु द्युत्पन्नाश्च तथेति षट् ।
 त्र्युत्पन्नाश्च भगवेदो विज्ञेय स तु सप्तमः ॥
 प्रवृद्धमध्यहीनस्तु वातपित्तकफैश्च षट् ।
 सन्निपातज्वरस्यैव स्युर्विशेषास्त्रयोदशः ॥

एक एक दोष की उत्पन्नता (विशेष प्रकोप) से ३ भेद, दो-दो की उत्पन्नता से ३ भेद—इस प्रकार ६ हुए, तीनों की उत्पन्नता से १ सातवां और वात पित्त कफ में से पारी पारी से एक-एक प्रवृद्ध, मध्य और हीन होने से ६ भेद इस प्रकार सन्निपात ज्वर के १३ भेद होते हैं।

इसका विस्तृत विवरण परिशिष्ट में दिया जावेगा।

सन्निपात ज्वर की असाध्यता

दोषे विबद्धे नष्टेऽग्नी सर्वसम्पूर्णं लक्षणम् ।

सन्निपातज्वरोऽसाध्यं कृच्छ्रसाध्यस्ततोऽन्यथा ॥२४॥

जिस सन्निपात ज्वर में सब लक्षण पूरे पूरे मिलते हों, दोष विबद्ध (अवरुद्ध) हों और अग्नि नष्ट हो गई हो वह असाध्य होता है इसके विपरीत होने पर कष्टसाध्य होता है।

वक्तव्य—(१७) सन्निपात ज्वर कभी सुखसाध्य नहीं होता। जब सन्निपात के थोड़े से ही लक्षण मिलते हों, कुपित दोषों और मलो का निष्कासन सरलतापूर्वक होता हो और रोगी की अग्नि प्रबल हो तभी रोग शान्ति की आशा रहती है, अन्यथा नहीं।

कहा भी है—मृत्युना सह योद्धव्यं सन्निपात चिकित्सिता।

प्रायः सभी सन्निपातों में दोष कुछ न कुछ अशो में विबद्ध हुआ ही करते हैं—रुफ अत्यधिक मात्रा में संचित होते हुए भी वात और पित्त के प्रकोप से रुक्त होकर जहा का तहा चिपका हुआ रह जाता है जिससे रोगी को श्वास आदि में कष्ट होता है। यदि वह कफ चिकित्सा करके सरलतापूर्वक निकाला जा सके तो रोगी के प्राण बचने की कुछ आशा की जा सकती है, अन्यथा उसकी मृत्यु निश्चित है। इसी प्रकार पित्त भीतर ही भीतर दाह भ्रम पिपासा आदि उत्पन्न करता है, उत्क्लेद होता है किन्तु वमन नहीं होता। यदि वमन हो सके तो पित्तनिकल जाने से शान्ति मिल जाती है, किन्तु प्रायः सन्निपात ज्वर में वमन-विरेचन आदि के लिये दी हुई तीव्रतम औषधियां भी व्यर्थ हो जाती हैं। इसी प्रकार वायु, विशेषकर अपान वायु मल-मूत्र को रोककर स्वयं भी उदर में रुका रहता है, जिससे आभ्रमान होजाता है। भयकर सन्निपात के आभ्रमान को दूर करना कोई साधारण काम नहीं हुआ करता। और तो और वायु के अवरोध के कारण छींक डकार आदि भी उत्पन्न करना कभी-कभी असंभव होजाता है। बहुत से पुराने वैद्य सन्निपात ज्वर के रोगी की परीक्षा नस्य देकर करते हैं। यदि छींक आगयी तो चिकित्सा करते हैं, अन्यथा असाध्य कह कर छोड़ देते हैं। वात है भी सोलहो आने ठीक। तीव्र नस्य देने पर भी छींक न आने का मतलब यह होता है कि रोगी की वायु पूर्णतया अवरुद्ध है। पाश्चात्यो की भाषा में यों कह सकते हैं कि वातनाडी सस्था (Nervous System) बेकार हो चुकी है अर्थात् मृत्यु होना प्रारम्भ होचुका है। ऐसी दशा में कोई भी औषधि या क्रिया लाभ नहीं पहुंचा सकती, तीव्र से तीव्र वमन और विरेचन औषधियां भी कार्य नहीं करतीं अन्य की तो वात ही क्या है। इमलिये जब दोष विबद्ध हों, किसी भी

प्रकार उन्हें प्रवृत्त न किया जा सके तब सन्निपात रोगी को 'भेषजं जाह्नवी तोय वैद्यो नारायणो हरिः' के आसरे छोड़ देना चाहिये।

बहुत से लोग 'अग्नि नष्ट हो जाने' का अर्थ 'जुधा न लगना' समझते होंगे परन्तु वात ऐसी नहीं है। 'अग्नि' शब्द का अर्थ यहाँ व्यापक है। सभी ज्वरों में जुधा नष्ट हो जाती है क्योंकि पहले ही ज्वर की सम्प्राप्ति में कहा जा चुका है कि 'कुपित दोष कोष्ठस्थ अग्नि को बाहर लाकर (त्वचा में) ज्वर उत्पन्न करते हैं।' तात्पर्य यह कि ज्वरावस्था में कोष्ठस्थ अग्नि त्वचा में आकर ताप (Temperature) या ज्वर उत्पन्न करती है और दोषों का शमन हो चुकने पर लौटकर पुनः कोष्ठ में जाकर जुधा उत्पन्न करने लगती है। इसलिये यहाँ अग्नि से ताप (Temperature) का अर्थ ग्रहण करना चाहिये। ज्वरावस्था में ताप दो प्रकार से कम होता है—(१) दोषों का शमन होकर अग्नि स्वस्थान में लौट जाने से और (२) दोषों के अत्यधिक प्रकोप से त्वचा में ही स्थित अग्नि का नाश होने से। प्रथम प्रकार से ताप कम होने पर रोगी का जीवन मिलता है और द्वितीय प्रकार से ताप कम होने पर मृत्यु। तो जब सन्निपात ज्वर के रोगी के दोषों का शमन होने के पूर्व ही ज्वर उतरा हुआ हो अथवा उतरने लगे तब समझना चाहिये कि रोगी की अग्नि नष्ट हो गयी या हो रही है और उसका जीवन दीप बुझ रहा है। इस दशा को शीताग (Collapse) कहते हैं। इस प्रकार की दशा में दोषों के शमन की चिन्ता न करते हुये अग्नि को उत्तेजित करने की अर्थात् ताप बढ़ाने की चिकित्सा की जाती है। सारांश यह कि सन्निपात ज्वर में दोषों का प्रकोप जब तक है तब तक ज्वर का रहना आवश्यक है, दोषों के शमन करने के पूर्व ज्वर का उतरना एक भयङ्कर अरिष्ट लक्षण है।

किसी भी रोग के सब लक्षण पूरे-पूरे (पूर्ण बलशाली) मिलना कष्टसाध्यता अथवा असाध्यता का द्योतक

है। फिर सन्निपात ज्वर में अर्थात् ज्वर में दोषों का शमन भी कष्टसाध्य होता है यदि सन्निपात ज्वर में जुधा हो तो क्यों न असाध्य होगा ?

सर्वथा नर जी मर्तय

मन्त्रे दिवने प्राप्ते दग्ने ज्वरशरीर वा ।

पुनर्घोस्तरो पुनः प्रथमं यानि र्जानि वा ॥

सप्तमी त्रिगुणा चैव नयन्त्यरशो नया ।

एषा त्रिदोषमर्यादा मोक्षाय न यथायथ ॥

मतों, दग्ने वा प्राप्ते दिन सन्निपात ज्वर में

मन्त्र रूप धारण करने या नो शान्त हो जाता है अथवा रोगी जी मान आता है।

चौदह, प्रद्वार और धातु पिने की शक्ति का (वात पित्त और कफ की उत्पत्ति में उत्पन्न प्रकोप) मर्यादा है। इस जीवन का नाश के मुक्ति लिए कार्य है अथवा मृत्यु हो जाती है।

वन्धव्य—(१८) ऊपर के श्लोकों में क्रमशः वात-पित्त और कफ की उत्पत्ति के अनुसार सन्निपात ज्वर की अवधि बतलायी गई है। तानोत्पन्न मानने दिन, पित्तोत्पन्न दग्ने दिन और कफोत्पन्न प्रारंभ दिन अत्यन्त भयङ्कर रूप धारण करना है। इसके बाद या तो रोगी अन्धा होने लगता है अथवा मर जाता है। कुछ दशाओं में उक्त अवधि बढ़कर चौदह अष्टारह और चाईस (क्रमशः) दिनों तक की हो सकती है।

रोगी का स्वस्थ होना या मर जाना मलपाक या धातुपाक पर निर्भर रहता है—मलपाक होने से रोगी स्वस्थ हो जाता है और धातुपाक होने से मर जाता है। 'मल' का अर्थ यहाँ 'दोष' (वात, पित्त, कफ) है और 'पाक' का अर्थ 'पाचन' है, इसलिये मल पाक का अर्थ 'दोष पाचन' हुआ। 'धातु' शब्द शरीर में स्थित रस-रक्तादि सप्त-धातुओं का बोधक है। सप्त धातुओं का पाचन हो जाना 'धातुपाक' कहलाता है। प्रायः सभी रोगों में और विशेष तौर

से ङ्वर मे धातुओं का पाचन होता है जिससे रोगी अत्यन्त जीर्ण-शीर्ण हो जाता है—सभी पद्धतियों के चिकित्सक इस बात को एक स्वर से स्वीकार करते हैं। सन्निपात ङ्वर मे तो विशेष रूप से धातुओं का पाचन अत्यन्त तीव्र गति से होता है, धातुएं नष्ट होजाने पर शरीर का नाश स्वाभाविक ही है। सभी रोगों मे धातुओं की रक्षा करते हुए (यथा-संभव), दोषों को पचाने का प्रयत्न किया जाता है। इसमे सफलता मिलने पर ही सन्निपात रोगी की रक्षा हो पाती है अन्यथा नहीं।

सन्निपातज कर्णमूलिक शोथ

सन्निपातज्वरस्यान्ते कर्णमूले सुदाहण ।
शोथ सञ्जायते तेन कश्चिदेव प्रमुच्यते ॥२५॥

सन्निपात ज्वर के अन्तिम दिनों मे कान की जट के पास अत्यन्त कटोर और भयंकर शोथ हो जाता है जिससे कोई ही गेगी बचता है।

वक्तव्य—(१६) 'कश्चिदेव प्रमुच्यते' के दो अर्थ लिये जा सकते हैं—(१) कोई ही जीवित बचता है और (२) कोई ही कर्णमूल होने से बचता है।

प्रथम अर्थ ही उपयुक्त प्रतीत होता है क्योंकि (१) सभी सन्निपात रोगियों को यह शोथ नहीं होता और (२) सभी पुराने वैद्य कर्णमूलिक शोथ को कष्ट-साध्य मानते आये हैं। आज भले ही सल्फा औषधियों और पेनिसिलीन आदि के द्वारा यह साध्य हो गया है किन्तु फिर भी सभी चिकित्सक इसे एक भयंकर उपद्रव मानते हैं।

यह शोथ कर्णमूलिक लालाग्रन्थि (Parotid Gland) मे प्रदाह होने के कारण होता है। इसमे और पापाण-गर्दभ (गलसुत्रा) मे बहुत अधिक सादृश्य है क्योंकि पापाणगर्दभ भी इसी ग्रन्थि के प्रदाह से उत्पन्न होता है। अंग्रेजी मे पापाणगर्दभ को पैरोटाइटिस (Parotitis)

सन्निपातज कर्णमूलिक शोथ.

(Septic Parotitis)



चित्र नं. १

और सन्निपातज कर्णमूलिक शोथ को सैप्टिक पैरोटाइटिस (Septic Parotitis) कहते हैं। दोनों के विभेदक लक्षण नीचे दिये जा रहे हैं।

पाषाणगर्दभ

- १—यह बहुत से लोगों को एक साथ होता है—एक ही मुहल्ले या ग्राम में १००-५० रोगी पाये जा सकते हैं।
- २—ज्वर नहीं रहता अथवा साधारण ज्वर रहता है। रोगी चलता-फिरता रहता है।
- ३—ज्वर यदि आता है तो शोथ दिग्घाट पदने के साथ ही या पश्चान् प्रकट होता है।
- ४—शोथ नरम, त्वचा के वर्ण का और साधारण पीड़ायुक्त होता है।

- ५—अधिकतर पाक नहीं होता।
- ६—यह रोग अधिकतर बच्चों को होता है यद्यपि बड़ों में भी पाया जाता है।
- ७—यह रोग प्रायः घातक नहीं होता।

सन्निपातज कर्णमूलिक शोथ

- १—यह एक या दो व्यक्तियों में ही पाया जा सकता है।
- २—तीव्र ज्वर रहता है; रोगी का चलना फिरना बन्द हो जाता है।
- ३—कई दिनों पूर्व से तीव्र ज्वर का इतिहास मिलता है। शोथ प्रकट होने पर ज्वर का वेग और भी बढ़ जाता है। मूर्च्छा प्रलाप आदि लक्षण भी मिलते हैं।
- ४—शोथ अत्यन्त पीड़ायुक्त, अत्यन्त कठोर और लाल रहता है।
- ५—यदि उपेक्षा की जाये तो पाक अवश्य होता है। चिकित्सा करने पर भी अधिकतर पाक हो ही जाता है।
- ६—अवस्था का बन्दन नहीं है।
- ७—यह रोग घातक होता है। अच्छी से अच्छी

चिकित्सा करने पर भी रोगी के मरने का भय रहता है।

पाषाणगर्दभ—

सन्निपातज कर्णमूलिक शोथ की रोकथाम करने में सब रोगी को सुख प्राण भोजन देना बन्द कर दिया गया हो और मुँह की सफाई का ध्यान न रखा गया हो तब उत्पन्न होता है। शोथ एक तरफ अथवा दोनों तरफ हो सकता है। शोथ लाल, कठोर और तीव्र पीड़ायुक्त रहता है। ग्राम पान की प्रवृत्ति भी रुज सकती है। तीव्र प्रकार में ज्वर बहुत बढ़ जाता है और शोथ का पाक हो जाता है। विषमयता बढ़ जाती है और रोगी भी मृत्यु हो जाती है।

सन्निपातज ज्वर—एक प्रकार का सन्निपात

(प्रथम प्रवृत्ति दोषा उत्पन्नोऽनुसृष्टान् ।
श्रामाभिवृद्धा रक्षिता शुक्राग्निप्रसन्नोत्ता ॥
जनपति महागौरमभिन्याम तत्र दृष्टा ।
श्रुतो नेत्रे प्रमुक्ति स्यात्त चेष्टा सज्जिदीह्ने ॥
न च दृष्टिभंवेत्तस्य समर्था स्पर्शसो ॥
न प्राण न च सम्पन्न इन्द्र वा नैव दुःखते ॥
शिरो नोठयतेऽभीक्ष्णमाहार नाभिनन्दति ।
कूजति तुच्छे चैव पन्थिनं नमोत्ते ॥
श्रन्न पभापते त्रिजिदभिन्याम न उन्थने ।
प्रत्यारयात न भूमिष्ठ कश्चिदेवात्र निष्यति ॥)

तीनों कृपित दोष ग्राम की प्रवृत्ति मुँह के अग्रिम (गाटदार) होकर उर नौत (धमनी Artery) के मार्ग से चलकर मस्तिष्क में पहुँचकर अत्यन्त नरम अग्निग्राम नामक बलवान् प्वर को उत्पन्न करने हैं। उन ज्वर के रोगी के कान और नेत्र प्रसन्न (बारे) करने में अग्रभय रहते हैं, वह किसी प्रकार से चेष्टा करने की उच्छा नहीं करता। उसी दृष्टि (ग्राम) वेगने में समर्थ नहीं होती, गंध, स्पर्श और आवाज का भी बोध नहीं होता। लगातार मिर को चपा बहा लुटकाता है, भोजन की उच्छा नहीं करता। पीटने या नोचने के समान पीटा या श्रुतुभ

करता है, काखता है और परिवर्तन (स्थान या आसन में) चाहता है एवं कुछ थोड़ा सा बोलता है। इस ज्वर को अभिन्यास कहते हैं। यह अत्यन्त असाध्य है, इसकी चिकित्सा में शायद ही कोई सफल होता है (अथवा इसका शायद ही कोई रोगी बचता है)।

वक्तव्य—(२०) यह एक प्रकार की तीव्र विषमयता (Severe Toxaemia) है। आंत्रिक ज्वर में कभी कभी इस प्रकार की दशा पायी जाती है। मुझे इस प्रकार का एक ही रोगी देखने को मिला है। उसमें उक्त सभी लक्षण पूरे पूरे विद्यमान थे। केवल एक दिन ज्वर रहने के बाद दूसरे ही दिन अभिन्यास के सम्पूर्ण लक्षण व्यक्त हो गये थे। इसी दिन से मेरी चिकित्सा आरंभ हुई। प्रारम्भ में थोड़ा लाभ हुआ परन्तु तीसरे दिन ठंडा पसीना आना आरंभ हुआ और तमाम यत्न करते हुए भी दशा अत्यन्त खराब होगयी। तीव्र उत्तेजक औषधियाँ अत्यन्त बड़ी मात्रा में देने से कुछ सुधार हुआ। भीतर दाह होने लगी किन्तु शरीर बाहर से ठण्डा ही रहा, रोगी बोलने लगा और चेष्टा में भी सुधार हो गया। रात भर पोटलियों से सेक-सेककर शरीर को गर्म रखा गया। सवेरे रोगी अच्छी हालत में आ गया और मोतीभरा के दाने प्रकट हो गये। इसके तीसरे दिन अत्यधिक भूख लगने के कारण पथ्य देने को विवश होना पड़ा। ज्वर नहीं था, जीभ साफ थी और सब लक्षण अच्छे थे इसलिये मैंने भी लंघन कराना व्यर्थ ही समझा। इसके बाद लगभग एक सप्ताह और साधारण इलाज चला, कोई गड़बड़ी नहीं हुई। आज भी रोगी स्वस्थ है।

आगन्तुज ज्वर

अभिघाताभिचाराभ्यामभिशापाभिपंगत ।

आगन्तुर्जायते दोषैर्यथास्वं तं विभावयेत् ॥ २६ ॥

चोट लगने से (अभिघात), मारण आदि मन्त्रों के प्रयोग से (अभिचार), गुरुजनो पितरो और देवताओं आदि के द्वारा कुपित होकर शाप देने से (अभिशाप) और काम

शोक भय आदि तथा भूत-प्रेतादि के द्वारा प्रसित होने से (अभिपंग) आगन्तुज ज्वर उत्पन्न होता है। इसके कारणों और लक्षणों के अनुसार दोषों की कल्पना करना चाहिए।

वक्तव्य—(२१) चोट लगने से पीड़ा होती और पीड़ा की अधिकता से ज्वर आ जाता है। यह ज्वर अधिकतर वातप्रधान होता है। इसके पश्चात् रोगी जिस प्रकार के आहार-विहार का सेवन करता है अथवा ब्रह्म में जिस प्रकार के जीवाणुओं का उपसर्ग होता है उसी के अनुरूप दोष का प्रकोप होता है।

कुछ ऐसे मन्त्र-तन्त्र हैं जिनका प्रयोग करके तान्त्रिक लोग अपने शत्रुओं को बीमार कर देते अथवा मार डालते हैं। यह विद्या प्राचीनकाल में बहुत अधिक प्रचलित थी किन्तु जिस प्रकार इस देश की अन्य बहुत सी विद्याएँ लुप्त हो गयी हैं उसी प्रकार यह विद्या भी बहुत अंश में लुप्त हो चुकी है। फिर भी कभी-कभी इस विद्या के चमत्कार देखने सुनने को मिल ही जाते हैं। आजकल बहुत से लोग इन बातों में विश्वास नहीं करते किन्तु जब कभी दुर्भाग्यवश उन्हीं पर बीतने लगती है तब विवश होकर विश्वास करने लगते हैं। मैंने इस प्रकार के २-३ मामले देखे हैं जिससे मुझे इस विद्या पर पूर्ण विश्वास है।

सिद्ध पुरुषों के शाप में भी बड़ी शक्ति होती है। आजकल के लोग इसमें भी विश्वास नहीं करते किन्तु किसी के विश्वास करने या न करने से सत्य में कोई अन्तर नहीं आता। जबलपुर से बम्बई जाने वाली रेलवे लाइन पर नरसिंहपुर नामक एक छोटा शहर है। वहाँ के एक अत्यन्त उच्च कुल के ब्राह्मण युवक ने एक सन्यासी, जिनको लोग धूनी वाले बाबा के नाम से जानते थे, का अपमान किया था। उन्होंने क्रुद्ध होकर कह दिया था—“जा तूने भंगी का काम किया है। भंगी हो जायगा।” इसके कुछ ही समय पश्चात् एक भगिन से उसका प्रेम-सम्बन्ध

हुआ और यहा तक वडा कि वह उसी भगिन के साथ रहने लगा और भगी का काम करने लगा । कुछ समय पश्चात् वह भगिन तो मर गयी किन्तु वह ब्राह्मण पुत्र अभी तक जीवित है और भंगी का ही काम करता है । जिन लोगों को इसमें सन्देह हो वे स्वयं नरसिंहपुर जाकर उससे मिल सकते है और पूछताछ कर सकते है । जब शाप के प्रभाव से इतना घोर परिवर्तन हो सकता है तब ज्वर आदि रोग होना तो साधारण बात है ।

जिस प्रकार बहुत से लोग मन्त्र-तन्त्र और शाप में विश्वास नहीं करते उसी प्रकार भूत-प्रेतो में भी विश्वास नहीं करते । इसके सम्बन्ध में भी यही बात है कि जब सिर पर धीत जाती है तब लोग विश्वास करने ही लगते है । यह भ्रूठ नहीं है कि भूत-प्रेत की वाधा के समान दिखने वाले उपद्रव अधिकतर केवल भय या हिस्टीरिया के कारण होते है । किन्तु ऐसे भी मामले मिलने हैं जो सचमुच प्रेतवाधा के ही हुआ करते है—भय अथवा हिस्टीरिया की चिकित्सा से उनको लेशमात्र भी लाभ नहीं होता । विरोधी पक्ष के लोग अधिकतर पाश्चात्य देशों के उदाहरण दिया करते है किन्तु उन्हे यह नहीं मालूम रहता कि पाश्चात्य देशों की जनसंख्या का एक बहुत बडा भाग इनमें विश्वास करता है और इतना ही नहीं उन लोगों ने इस विद्या में काफी आगे तक कदम बढ़ाया है—वहा के तान्त्रिक प्रेतात्माओं से बातचीत करते और उनके फोटो तक उतार लेते हैं । इसलिये कोई कारण नहीं कि इस विषय से सम्बन्धित अपने ग्रन्थों में उपलब्ध साहित्य का हम निरादर करें । कुछ विद्वानों ने भूत-प्रेतो को कीटाणु सिद्ध करने का प्रयत्न किया है, यह सचमुच ही बड़ी दूर की सूझ है । केवल जरा सी बात से उसका खण्डन हो जाता है, आगे इसी ग्रन्थ में आया है । 'भूताभिपद्गादुद्वेगो हास्यरोदनकम्पनम्' अर्थात् भूत लग जाने से उत्पन्न ज्वर में उद्वेग, हंसना, रोना और कापना—ये लक्षण होते हैं ।

विपजन्य ज्वर

श्यावस्यता विपकृते तथास्तीसार एव च ।
भक्तान्चि पिपासा च तोदश्च सह मूर्च्छया ॥२७॥
विपजन्य ज्वर में मुख्य का वर्ण श्याम (Cyanosed) हो जाना, अतिमार, मूर्च्छा, अरुचि, प्यास और पीडा होती है ।

वक्तव्य—(२२) उक्त लक्षणों के साथ जिस विधि का प्रयोग किया गया हो उसके विशेष लक्षण भी मिलते है यथा, कुचले के विप में एंठन और आक्षेप, वच्छनाग में अत्यधिक पसीना निकलना, संखिया में वमन और दस्त खून जाना इत्यादि ।

औपधिगन्धज्वर

औपधिगन्धजे मूर्च्छा शिरोलवमथु क्षवः ।

औपधि की गन्ध लगने से होने वाले ज्वर में मूर्च्छा सिर में दर्द, वमन और छीके आना—ये लक्षण होते है ।

वक्तव्य—(२३) कई प्रकार की वनस्पतियों और रासायनिक पदार्थों की गन्ध नाक में प्रविष्ट होने से छीके आती है सिरदर्द होता है और ज्वर भी आ जाता है । गले में प्रविष्ट होने से खांसी आती है या वमन हो जाता है अथवा दोनों होते है । औपधि को खाने से या लगाने से जा लक्षण होते हैं वे (केवल गन्ध लगने से) भी उत्पन्न हो सकते हैं ।

इसी प्रकार कुछ लोग ऐसे भी मिलते हैं जिन्हें किसी खास पदार्थ से असहिष्णुता (Allergy) रहती है । ऐसे लोगों को उस पदार्थ की गंध लगने मात्र से उक्त लक्षण उत्पन्न हो जाते है, भले ही वह पदार्थ अन्य लोगों के लिये विलकुल हानिरहित क्यों न हो । इस प्रकार के रोगियों में दमे और शीतपित्त का इतिहास मिलता है ।

लगभग इसी प्रकार का रोग पाश्चात् ग्रथों में वर्णित हे-फीवर या आटम्नल केटार (Hay Fever or Autumnal Catarrh) है जो फसले कटने की ऋतु में होता है ।

कामज्वर

कामजे चित्तविभ्रंशस्तन्द्राऽऽलस्यमभोजनम् ॥२८॥
(हृदये वेदना चास्य गात्र च परिशुष्यति।)

कामज ज्वर में किमी भी बात में मन नहीं लगता, तन्द्रा, आलस्य, भोजन करने का इच्छा न रहना, हृदय में वेदना मुँह और सारे शरीर का सूखना—ये लक्षण होते हैं।

वक्तव्य—(२४) सांसारिक व्यवहार-नीति एवं संयम से शून्य स्त्री पुरुष इस ज्वर के शिकार होते हैं। अभिलषित जोड़ी न मिल सकने पर अथवा लम्बे समय तक विषय भोग की उपलब्धि न होने पर इस प्रकार के लोग इतने व्याकुल हो जाते हैं कि उन्हें उपयुक्त लक्षणों के साथ ज्वर आ जाता है। नीति को जानने वाले एवं दृढ़ विचारों वाले संयमी पुरुषों एवं स्त्रियों को यह ज्वर नहीं हो सकता।

भय शोक और कोपजन्य ज्वर

भयात्प्रलाप शोकाच्च भवेत् कोपाच्च वेपथुः ।

भय और शोकजन्य ज्वर में प्रलाप होता है। कोपजन्य ज्वर में कम्पन होता है।

वक्तव्य—(२५) जिन लोगों का मन इतना निर्बल होता है कि वे जरासी बात पर उत्तेजित हो जाते हैं अथवा घबरा जाते हैं उन्हें उक्त कारणों से ज्वर आ जाता है।

अभिचार, अभिशाप और भूताभिपंगजन्य ज्वर

अभिचाराभिशापाभ्या मोहस्तृष्णा च जायते ॥२९॥

भूताभिपङ्गादुद्वेगो हास्यरोदनकम्पनम् ।

अभिचार (मारणादि मन्त्र-तन्त्रों का प्रयोग) और अभिशाप से उत्पन्न ज्वरों में मूर्च्छा और प्यास तथा भूत-प्रेत लगने से उत्पन्न ज्वर में घबराहट, हँसना, रोना, कांपना—ये लक्षण होते हैं।

आगन्तुज ज्वरों में दोष प्रकोप

कामशोकभयाद्वायु क्रोधात्पित्त त्रयो मलाः ॥३०॥

भूताभिषङ्गात्कुप्यन्ति भूतसामान्य लक्षणा ।

काम शोक और भय से वायु, क्रोध से पित्त एवं भूत-प्रेत लगने से तीनों दोष कुपित होते हैं तथा भूत के अचरु लक्षण होते हैं।

वक्तव्य—(२६) भूताभिपङ्ग से तीनों दोष कुपित होते हैं—इसके दो अर्थ हो सकते हैं। एक तो यह कि तीनों दोष कुपित होकर सन्निपात ज्वर के समान दशा हो जाती है और दूसरा यह कि जिस प्रकार के भूत का प्रभाव हो उसी के अनुरूप तीनों में से कोई भी एक या दो अथवा तीनों दोष कुपित होते हैं। दूसरा अर्थ अधिक उपयुक्त प्रतीत होता है क्योंकि यदि ग्रन्थकार का आशय प्रथम (सन्निपात) से होता तो 'भूतसामान्यलक्षणा' का कोई प्रयोजन नहीं था।

विषम ज्वर—

सम्प्राप्ति

दोषोऽल्पोऽहितसम्भूतो ज्वरोत्सृष्टस्य वा पुनः ॥३१॥

घातुमन्यतमं प्राप्य करोति विषमज्वरम् ।

ग्रहित आहार-विहार से उत्पन्न अथवा ज्वर-मुक्ति के पश्चात् वचा हुआ थोड़ा सा दोष रसादि सप्तधातुओं में से किसी एक में प्रविष्ट होकर विषमज्वर उत्पन्न करता है।

भेद

सन्तत रसरक्तस्थः सोऽन्येद्युः पिशिताश्रितः ॥३२॥

मेदोगतस्तृतीयेऽह्नि त्वस्थिमज्जागत पुनः ।

कुर्याच्चतुर्थक घोरमन्तक रोगसकरम् ॥३३॥

(उक्त दोष) रस में स्थित होकर सन्ततज्वर को, रक्त में स्थित होकर सततज्वर को, मास में आश्रित होकर अन्येद्युष्क ज्वर को, मेद में स्थित होकर तीसरे दिन आने वाले (तृतीयक) ज्वर को और अस्थिमज्जा में स्थित होकर यम के समान भयकर और अनेक कष्टों के समूह चतुर्थक ज्वर को उत्पन्न करता है।

वक्तव्य—(२७) मूलोक्त संतत शब्द से सन्तत और सतत दोनों का बोध होता है—ऐसा सभी टीकाकारों को मानना पड़ा है। इस प्रकार 'सन्तत रसरक्तस्थः' का अन्वय इस प्रकार होता है—'सन्तत रसस्थः, सततः रक्तस्थः' इति।

लक्षण

सप्ताह वा दशाह वा द्वादशाहमथापि वा ।

सन्तत्या योऽविसर्गो स्यात् सन्तत स निगच्छते ॥३४॥

अहोरात्रे सततको द्वौ कालानुवर्तते ।
अन्येद्युष्कस्त्वहोरात्र एककाल प्रवर्तते ॥३५॥
तृतीयकस्तृतीयेऽह्नि चतुर्थेऽह्नि चातुर्थक ।

सात, दस अथवा बारह दिनो तक बिना उतरे बना रहने वाला 'सन्तत ज्वर' कहलाता है । 'सतत ज्वर' दिन रात में दो बार आता है । 'अन्येद्युष्क ज्वर' दिन रात में एक बार आता है, 'तृतीयक' तीसरे दिन और 'चतुर्थक' चौथे दिन ।

वक्तव्य—(२८) सन्तत ज्वर की सात, दस और बारह दिनो की मर्यादा क्रमशः वात पित्त और कफ की प्रधानता के अनुसार बतलाई गयी है ।

केचिद्भूताभिपद्भोत्थं ब्रुवते विषमज्वरम् ॥२६॥

कुछ लोग विषमज्वर को भूत-बाधा जन्य मानते हैं ।

वक्तव्य—(२९) यत्र तंत्र और मंत्रों से भी विषम-ज्वर की निवृत्ति होती है । इस प्रकार के प्रयोग प्रायः सभी प्राचीन ग्रंथों में पाए जाते हैं । शायद इसी वात को लेकर उक्त धारणा का जन्म हुआ हो ।

तृतीयक और चतुर्थक ज्वरो के भेद

कफपित्तात्त्रिकग्राही पृष्ठाद्वातकफात्मक ।

वातपित्ताच्छिरोग्राही त्रिविधः स्यात्तृतीयकः ॥३७॥

चतुर्थको दर्शयति प्रभाव द्विविधं ज्वर ।

जङ्घाभ्यां श्लेष्मिक. पूर्वं शिरस्तोऽनिलसंभवः ॥३८॥

तृतीयक ज्वर तीन प्रकार का होता है—कफपित्तज कमर पकड़ता (में पीडा करता) है, वातकफज पीठ और वातपित्तज शिर पकड़ता है । चतुर्थक ज्वर दो प्रकार का प्रभाव दिखलाता है—श्लेष्मिक पिण्डलियों से और वातज शिर से प्रारम्भ होता है ।

• चतुर्थक विपर्यय

विषमज्वर एवान्यश्चतुर्थकविपर्यय ।

स मध्ये ज्वरयत्यहो आदावन्ते च मुञ्चति ॥३९॥
चतुर्थक विपर्यय नामक एक और विषम-ज्वर का ही भेद है । वह आदि और अन्त के दिनों को छोड़कर मध्य के दिनों में चटता है ।

वक्तव्य—(३०) विषम ज्वर और मलेरिया में बहुत अधिक सादृश्य है । कुछ इने-गिने विद्वानो को

[छोड़कर शेष सभी विषम ज्वर को मलेरिया ही मानने के पक्षपाती हैं । पाश्चात्य ग्रंथों में मलेरिया के मन्वन्त्र में जितना साहित्य उपलब्ध है उसका सारांश नीचे दिया जाता है ।

मलेरिया—

यह रोग गर्म और तर जलवायु में अधिक प्रसार पाता है । भारतवर्ष में वर्षा ऋतु के अन्तिम भाग में और शरद ऋतु में यह विशेष रूप से फैलता है । इसके कायागुणों (Parasites) का मानव शरीर में प्रवेश मच्छरों के द्वारा होता है, एक मनुष्य से दूसरे मनुष्य को यह रोग नहीं लग सकता । मच्छर कई प्रकार के होते हैं—उनमें से एक विशेष जाति एनोफिलीस (Anopheles) की मादा के द्वारा इसका प्रसार होता । उक्त मच्छर जब किसी रोगी व्यक्ति का रक्त चूसता है तब रक्त के साथ मलेरिया कायागु भी उसके पेट में पहुँच जाते हैं और पलते रहते हैं । इसके पश्चात् वह जिन जिन मनुष्यों को काटती है उनके रक्त में वे कायागु प्रविष्ट हो जाते हैं । वर्षा ऋतु में और तर स्थानों में मच्छर बहुत अधिक उत्पन्न होते हैं इसलिए उन्हीं दिनों यह रोग सबसे अधिक फैलता है । मच्छरों का नाश करके इस रोग पर बहुत हद तक विजय पाई जा सकती है ।

मलेरिया कायागु की ४ उपजातियां होती हैं—

(१) सौम्य तृतीयक—प्लाज्मोडियम वाइवेक्स (Benign Tertian, Plasmodium Vivax)—यह सबसे अधिक पाया जाने वाला प्रकार है । यह प्रति ४८ घंटों के बाद ज्वर उत्पन्न करता है ।

(२) गंभीर तृतीयक—प्लाज्मोडियम फैल्सिपैरम (Sub-tertian or Malignant tertian-Plasmodium falciparum)—यह अत्यन्त तीव्र प्रकार का सन्तत, सतत या तृतीयक ज्वर उत्पन्न करता है । वाइवेक्स के बाद सबसे अधिक पाया जाने वाला प्रकार यह है । यह २४ से ४८ घण्टों के बाद ज्वर उत्पन्न करता है ।

(३) चतुर्थक—प्लाज्मोडियम मलेरिया (Quar-

tan plasmodium malaria)—यह कम पाया जाता है। यह ७२ घण्टों के बाद ज्वर उत्पन्न करता है।

(४) अति सौम्य तृतीयक—प्लाज्मोडियम ओवेल (Ovale Tertian plasmodium ovale)—यह बहुत कम पाया जाने वाला प्रकार है। इसके द्वारा प्रति ४८ घण्टों के बाद अत्यन्त सौम्य प्रकार का ज्वर उत्पन्न होता है।

इनके अतिरिक्त २ उपजातियाँ और हैं जिन्हें कोई महत्व नहीं दिया जाता।

(५) प्लाज्मोडियम टेन्युई (Plasmodium Tenue)—यह शायद फैल्सिपैरम का ही एक प्रकार है।

(६) प्लाज्मोडियम नोलैसी (Plasmodium knowlesi)—यह कायाणु बन्दरो में विषम ज्वर उत्पन्न करता है। इसका सूचीवेध करके मनुष्यों में भी अत्यन्त सौम्य प्रकार का ज्वर उत्पन्न किया जा सकता है। पक्षाघात के कई सौम्य प्रकारों में जहाँ ज्वर उत्पन्न होने से लाभ होने की संभावना रहती है वहाँ इन कायाणुओं का सूचीवेध करके ज्वर उत्पन्न किया जाता है।

उपर्युक्त कायाणुओं के जीवन की कई अवस्थाएँ होती हैं। विस्तारभय से उनका वर्णन न करते हुये हमें केवल यही बतलाता है कि ये कायाणु मच्छर के वंश के द्वारा शरीर में पहुँचकर रक्ताणुओं में प्रविष्ट होजाते हैं। फिर ऊपर बतलाये अनुसार निश्चित समय के बाद ये उन रक्ताणुओं में से निकलते हैं। इससे रक्ताणुओं (R. B. C.) का नाश होता है और कायाणु रक्तरस (plasma) में पहुँचकर एक प्रकार का विष छोड़ते हैं जिससे ज्वरोत्पत्ति होती है। रक्ताणुओं का नाश होने से रक्तक्षय (Anaemia) होता है और प्लीहा को अधिक कार्य करना पड़ता है जिससे उसकी शोथमय वृद्धि होती है।

यदि एक ही जाति के कायाणु एक ही समय पर शरीर में प्रविष्ट हुए हों तो ऊपर जो अवधि बतलायी गयी है उसी के अनुसार ज्वरोत्पत्ति होती है। किन्तु अनेक जातियों के कायाणु भिन्न-भिन्न समयों पर प्रविष्ट होने पर ज्वर के समय में विभिन्नता हो जाती है जिससे सन्तत, सतत आदि भेद होते हैं। उदाहरणार्थ, मान लीजिये तृतीयक ज्वर के कुछ कायाणु एक दिन प्रविष्ट हुए और कुछ उसके दूसरे दिन। अब वे प्रविष्ट होने के क्रम से ४८-४८ घण्टों के बाद ज्वर उत्पन्न करेंगे तो प्रतिदिन एक बार ज्वर का आक्रमण होगा। इसी प्रकार यदि दिन में कई बार कायाणुओं का प्रवेश हुआ हो तो दिन में कई बार ज्वर का आक्रमण होगा जिससे सन्तत या सतत प्रकार का ज्वर हो सकता है।

शरीर में प्रविष्ट कायाणु कुछ काल तक गुप्त रूप से निवास करते हैं। इसके बाद वे रक्त में आकर अत्यन्त शीघ्रता से अपनी वंशवृद्धि करते हैं किन्तु उनमें से कुछ रोग प्रतिकारक शक्तियों (Phagocytic Cells) के द्वारा नष्ट कर दिये जाते हैं। यदि कायाणु उतनी संख्या में न बढ़ सकें जितनी कि ज्वर उत्पन्न करने के लिये आवश्यक है तो शरीर में कायाणुओं की उपस्थिति के बावजूद भी ज्वर की उत्पत्ति नहीं होती। इस प्रकार की रोग प्रतिकारक शक्ति उन स्थानों के निवासियों में पायी जाती है जहाँ मलेरिया का प्राबल्य रहता है। किन्तु कई प्रकार के कमजोरी पैदा करने वाले कारणों जैसे थकावट, शीत लग जाना, अधिक भोजन करना आदि से कमजोरी आने पर कायाणुओं को अपनी वृद्धि करके ज्वर उत्पन्न करने का मौका मिल जाता है।

सामान्यतः सौम्य तृतीयक का संचय काल (Incubation Period) २ सप्ताह, चतुर्थक का ३ सप्ताह और गंभीर तृतीयक का ७ से १० दिन तक का है। रोगप्रतिकारक शक्तियों की उपस्थिति में यह काल बहुत लम्बा हो सकता है।

यदि मलेरिया की उचित चिकित्सा न की जावे तो इसकी ४ अवस्थाएँ होती हैं—(१) प्राथमिक आक्रमण (Primary Infection), (२) स्वतः रोगोपशम और गुप्तावस्था (Spontaneous cure and latency) (३) पुनराक्रमण (Relapse) और (४) जीर्ण ज्वरावस्था (Malarial cachexia)

मलेरिया क्षेत्र में नये आये हुए व्यक्ति पर जब मलेरिया का आक्रमण होता है तब अधिकतर सन्तत ज्वर का रूप दृष्टिगोचर होता है। ज्वर चौबीस घण्टे रहता है, दिन में किसी समय पर बढ़ता है परन्तु प्रायः २° डिग्री से अधिक नहीं बढ़ता (Remittent type of temperature) और जाड़ा अधिक नहीं लगा करता। यदि चिकित्सा न की जावे लगभग १ सप्ताह या अधिक दिनों में ज्वर रोज उतरने और चढ़ने लग जाता है (Intermittent type of temperature) यह थोड़ी सी रोग-प्रतिकारक क्षमता की उत्पत्ति का लक्षण है। इसके कुछ दिनों बाद ज्वर सौम्य तृतीयक या चतुर्थक के रूप में परिवर्तित हो जाता है और इसी प्रकार धीरे धीरे अदृश्य हो जाता है। यहां से गुप्तावस्था प्रारम्भ होती है। इस अवस्था में रोगी स्वस्थ प्रतीत होता है और रक्त में भी कायाणु नहीं मिलते किन्तु यदि उसका रक्त सूचीवेध द्वारा किसी स्वस्थ व्यक्ति के शरीर में प्रविष्ट कर दिया जावे तो उस व्यक्ति पर रोगाक्रमण हो जाता है। यह गुप्तावस्था हफ्तों और कभी कभी महीनों तक चलती रहती है जब तक कि रोगी को कमजोर करने वाले कोई कारण उपस्थित न हो। किसी भी कारण से कमजोरी या थकावट आने पर ज्वर का पुनराक्रमण हो जाता है। इसी प्रकार गुप्तावस्था और पुनराक्रमण का क्रम चलता रहता है और कुछ काल में अत्यधिक धातुक्षय (Wasting) होकर रोगी जीर्ण ज्वरावस्था में पहुँच जाता है।

मलेरिया क्षेत्र के निवासियों को जिन्हें इसके पूर्व मलेरिया हो चुका हो उन्हें निरदृढ़, सर्वांग में

पीड़ा, अरुचि आदि पूर्वरूप प्रतीत होने के पश्चात् अथवा अचानक ही दोपहर के समय जोरों से ठण्ड और कंपकपी लग कर ज्वर का आक्रमण होता है। चेहरा पीला और कान्तिहीन हो जाता है और ज्वर शीघ्र ही बढ़कर १०३° या १०४° डिग्री तक या या इससे भी अधिक हो जाता है। यह दशा शीतावस्था (Cold Stage) कहलाती है और सामान्यतः इसका काल कुछ मिनटों से एक घण्टे तक होता है। इसके पश्चात् रोगी गर्मी का अनुभव करता है, सर्वांग में दाह होती है, चेहरा लाल हो जाता है और शीतावस्था में उमने जितने वस्त्र पहिने या ओढ़ रखे थे उन्हें उतार फेंकता है। इस दशा में ज्वर थोड़ा बहुत और बढ़ता है। यह दशा दाहावस्था (Hot Stage) कहलाती है और इसका काल लगभग ३ घंटों का होता है। इसके बाद सर्वप्रथम ललाट पर और फिर सारे शरीर से पसीना निकलता है और तेजी के साथ ज्वर उतर जाता है। इस अवस्था को प्रवेदावस्था (Sweating Stage) कहते हैं। इस अवस्था के बाद ऊपरी तौर से रोग का उपशम हो जाता है, रोगी को आराम मिलता है, ज्वर बढ़ने के साथ जो कष्ट उत्पन्न हुए थे वे सभी लगभग दूर हो जाते हैं और अधिकतर रोगी सो जाता है। ज्वरावस्था का कुल समय सामान्यतः ६ से १० घण्टों का रहता है। ये लक्षण सौम्य तृतीयक और चतुर्थक ज्वरों में पाये जाते हैं।

ज्वरावस्था में तीव्र शिरःशूल, हाथ-पैरों में खिंचने के समान पीड़ा, रीढ़ में पीड़ा, किसी-किसी को उत्क्लेद और पित्त-वमन भी होता है। नाड़ी की गति तीव्र रहती है, शीतावस्था में मृदु और दाहावस्था में भरी हुई। श्वास की गति भी तीव्र रहती है। जीभ पर मैल की तह जम जाती है और मलावरोध रहता है। ओठों पर पिडिकाओं की उत्पत्ति अक्सर हो जाती है (Herpes Labialis)। शीतावस्था में मूत्र की मात्रा पर्याप्त होती

है—यूरिया, क्लोराइड और सल्फेट अधिक मात्रा में और फास्फेट न्यून मात्रा में पाये जाते हैं। दाहा-वस्था और प्रवेदावस्था में मूत्र की मात्रा घट जाती है—पित्त और कभी-कभी शुल्कि (Albumin) भी पायी जाती है। मल में पित्तरंजक पदार्थ की मात्रा बढ़ जाती है।

ज्वर की उत्पत्ति उसी समय पर होती है जिस समय पर कायागु रक्तकणों में से निकलकर बाहर

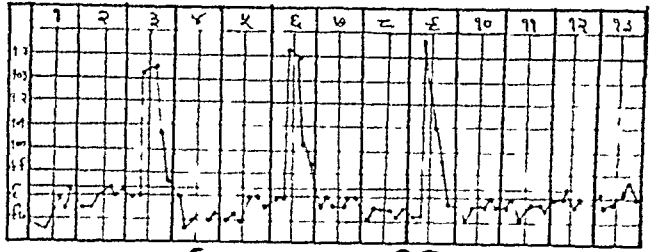

चतुर्थक ज्वर का चार्ट चित्र नं. ४

कायागुओं का संक्रमण एक या अनेक बार होता है। ऐसी दशा में ज्वर अपेक्षाकृत कम समय के अन्तर से आता है—प्रतिदिन एक बार (अन्येद्युष्क) दिन में दो बार (सतत), दो दिन ज्वर रहना और उसके बाद एक दिन न रहना (चतुर्थक विपर्यय) इत्यादि। गम्भीर तृतीयक कायागुओं का रक्तकणों में से निकलना अनियमित रहता है—कुछ कायागु समय के पूर्व ही निकल आते हैं जिससे ज्वर की जल्दी चढ़ने (Anticipation) और देर से उतरने (Retardation) की प्रवृत्ति रहती है और कभी कभी कई दिनों तक ज्वर नहीं उतरता। कभी-कभी इस प्रकार का ज्वर घातक रूप (Pernicious Malaria) धारण करता है। यदि बड़ी संख्या में गम्भीर तृतीयक कायागुओं का प्रवेश कई बार हुआ हो तो सन्तत ज्वर रहता है जिसमें दिन में एक या कई बार ज्वर चढ़ता और उतरता है किन्तु पूरी तरह से नहीं उतरता, कुछ न कुछ ज्वर अवश्य बना रहता है परन्तु ऐसा बहुत कम पाया जाता है। अति सौम्य तृतीयक कायागुओं से शाम को साधारण कोटि का ज्वर आता है।

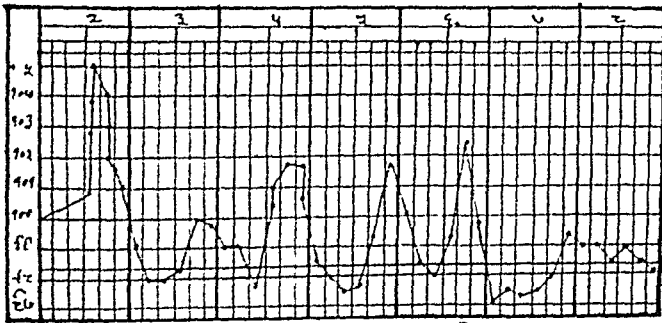

अन्येद्युष्क ज्वर का चार्ट चित्र नं. २

रक्तरस में प्रवेश करते हैं, ज्वरकारी विष (Pyrogenetic Substance) का उत्सर्ग करते हैं। ज्वर की तीव्रता कायागुओं की संख्या और रोगी की क्षमता के अनुसार होती है। तृतीयक कायागु प्रति

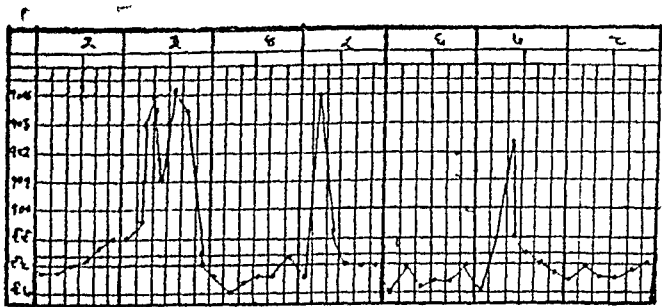

तृतीयक ज्वर का चार्ट चित्र नं. ३

४८ घंटों के बाद और चतुर्थक कायागु प्रति ७२ घंटों के पश्चात् रक्तकणों में से निकलते हैं इसलिए ज्वर तीसरे और चौथे दिन आता है। किन्तु बहुधा एक ही प्रकार के कायागुओं का संक्रमण अनेक भिन्न भिन्न समयों पर होता है अथवा कई प्रकार के

बार बार के आक्रमण से रोग प्रतिकारक क्षमता (Immunity) उत्पन्न होती है। यही कारण है कि प्रारंभिक आक्रमण क्रमशः कमजोर होते जाते हैं। बहुत से लोगों के शरीर में कीटाणु अत्यधिक संख्या में उपस्थित होते हुए भी ज्वर के लक्षण उक्त क्षमता के कारण नहीं उत्पन्न होने पाते। इस प्रकार के लोग या तो धीरे धीरे जीर्ण ज्वरावस्था में पहुँच जाते हैं अथवा धीरे-धीरे कायागुओं का नाश होने

से ज्वर का आक्रमण हुए बिना ही कायाणु-मुक्त हो जाते हैं ।

ज्वर के साथ यकृत और प्लीहा की तेजी से वृद्धि होती है, उनको ढवाने से पीड़ा भी होती है । ज्वर उतरने के साथ ये सिकुड़कर सामान्य स्थिति में आ जाते हैं किन्तु बारम्बार आक्रमण होते रहने से इनकी स्थायी वृद्धि हो जाती है—प्लीहा की अधिक और यकृत की बहुत थोड़ी । आक्रमण के समय पर और उसके कुछ काल बाद तक पाण्डुरोग (Jaundice) के अल्प लक्षण नेत्रों में पीलापन, मूत्र में पीलापन आदि पाये जाते हैं । रक्तक्षय^१ (Anaemia) तीव्र गति से होता है ।

सौम्य तृतीयक कायाणु लगभग ३३ वर्ष, चतुर्थक कायाणु ६-७ वर्ष, गंभीर तृतीयक कायाणु ६ से १८ मास तक और अति सौम्य तृतीयक कायाणु इससे भी कम समय तक शरीर में जीवित रह सकते हैं । पुनराक्रमण किसी भी कारण से कमजोरी आने पर होता है । सौम्य तृतीयक का पुनराक्रमण सबसे अधिक होता है ।

सौम्य तृतीयक का प्राथमिक आक्रमण या पुनराक्रमण घातक नहीं होता । बार बार के आक्रमण से जीर्णज्वरावस्था की प्राप्ति होती है । जीर्णज्वरावस्था के लक्षण—बढ़ी हुई कड़ी प्लीहा, किंचित् बढ़ा हुआ यकृत, अत्यधिक रक्तक्षय जो अधिकतर उपवर्णिक (Hypochromic) होता है, अरुचि अग्निमान्द्य, कुछ मासक्षय (Muscular wasting) विवर्णता, बाढ़ में रुकावट, मानसिक और शारीरिक परिश्रम कर सकने की शक्ति का अभाव और बाढ़ की अवस्था में पैरों में शोथ । गंभीर तृतीयक अधिकतर घातक होता है और यदि इसका कोई रोगी

बिना उचित चिकित्सा के बच भी जाता है तो जीर्णज्वरावस्था की प्राप्ति बहुत शीघ्र होती है । वृक्क-प्रदाह (Nephritis) या वृक्काकर्ष (Nephrosis) कभी कभी पाया जाता है विशेष तौर से चतुर्थक में । सभी प्रकारों में अन्य रोगों का प्रतिकार कर सकने की शक्ति का हास होता है ।

ऊपर चारों प्रकार के मलेरिया के सामान्य लक्षण (विशेष रूप से गंभीर तृतीयक को छोड़कर शेष ३ के ही) दिये जा चुके हैं । गंभीर तृतीयक की अपनी कुछ विशेषताये हैं जिनका वर्णन नीचे किया जा रहा है—

गंभीर तृतीयक मलेरिया उन स्थानों में पाया जाता है जहां मलेरिया बहुत अधिक होता हो (Hyper-endemic Areas) और खास तौर से जब वह बहुत जोरों से फैला हो । इसके रूप इतने व्यापक और अन्य भयकर रोगों से इतने अधिक मिलते जुलते होते हैं कि निदान करना अत्यन्त कठिन होता है । फिर इसकी तीव्रतावस्था (Acute Stage) में मृत्युसंख्या बहुत अधिक होती है ।

बहुत से रोगियों को ठण्ड और कंपकंपी नहीं लगती और ज्वर भी अधिक नहीं बढ़ता किन्तु ज्वरावस्था लम्बे समय तक रहती है । साधारण मामलों में रोज सवेरे ज्वर उतरा हुआ मिल सकता है परन्तु तृतीयक रूप अर्थात् एक दिन ज्वर आना और एक दिन न आना, बहुत कम देखने में आता है । बहुधा प्रतिदिन कायाणुओं के एक से अधिक दल रक्ताणुओं से बाहर निकलते हैं जिससे यदि प्रति २ घंटों पर तापक्रम लिया जावे तो कई उतार चढ़ाव पाये जाते हैं, कभी-कभी दिन में दो बार ज्वर का चढ़ना और उतरना पाया जा सकता है किन्तु उतना नियमित नहीं जितना कि कालाजार (Kalaazar) में पाया जाता है । अधिकांश मामलों में ज्वर लगातार (सन्तत) बना रहता है, उतार-चढ़ाव होते रहते हैं किन्तु ज्वर पूरी तौर से नहीं उतरता । ऐसी दशा में आन्त्रिक ज्वर, मन्तिष्क-सुपुम्नाज्वर एवं अन्य किसी

^१ Anaemia का हिन्दी पर्याय कुछ लोग 'पाण्डु' और कुछ लोग 'रक्ताल्पता' मानते हैं किन्तु मेरी राय में 'रक्तक्षय' अधिक उपयुक्त है । कारण आगे बतलाया जावेगा ।

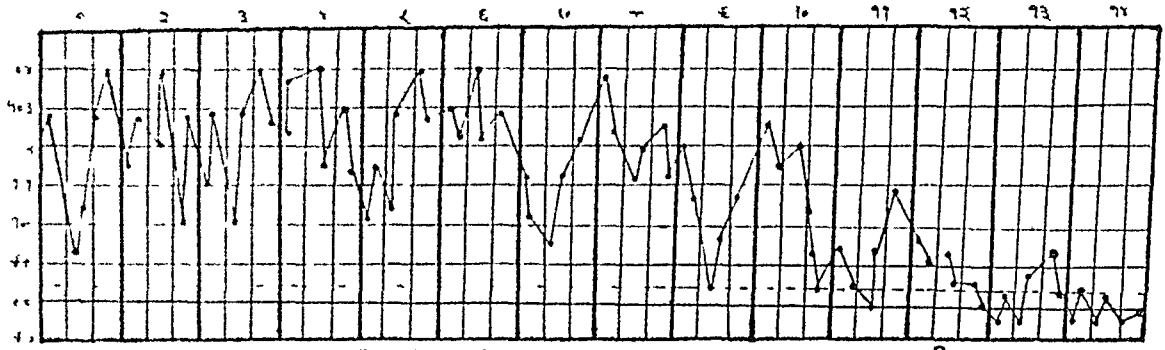

चित्र नं. ५ गंभीर तृतीयक विषमज्वर (Sub-tertian Malaria) का चार्ट

भी ज्वर का भ्रम हो सकता है।

ज्वरावस्था में बेचैनी बहुत अधिक रहती है, भ्रम ह्रस्व, हाथ पैरों और सारे शरीर में अत्यधिक पीड़ा, वारम्बार पित्त-वमन और शक्तिक्षय होता है। नाडी तेज चलती है, पेशाब गहरे पीले रंग का होता है, नेत्र किंचित् पीले (Icteric), एवं यकृत और स्नीहा थोड़े बढ़े हुये रहते हैं और ब्रूने से पीड़ा करते हैं। थोड़ा प्रतिश्याय भी रहता है।

दूसरे प्रकार के मामलों में शरीर में कायागुओं का रक्तकणों में से निकलना चालू रहते हुए भी ज्वर नहीं रहता। इस प्रकार को गुप्त मलेरिया (Latent malaria) कहते हैं। रोगी में अनियमित लक्षण मिलते हैं जैसे कमजोरी बढ़ते जाना, थोड़ा पाण्डु, रक्तक्षय, पैरों में शोथ, अतिसार या अग्निमान्द्य। ऐसे रोगियों को शीत लग जाने से अथवा अधिक परिश्रम करने से अत्यन्त तीव्रता के साथ ज्वर आजाता है।

गंभीर तृतीयक ज्वर में कई प्रकार के घातक उपद्रव होते हैं जिनसे रोगी के प्राणों को बहुत बड़ा खतरा उत्पन्न हो जाता है। इन उपद्रवों से ज्वर को घातक गंभीर तृतीयक ज्वर (Pernicious or Malignant Types of sub-tertian malaria) कहते हैं। इन उपद्रवों की उत्पत्ति के कई कारण हैं।

(१) इसके कायागु बढ़ी शीघ्रता से अपनी वंश-वृद्धि करते हैं जिससे बहुत बड़ी संख्या में रक्तकणों

का नाश होता है।

(२) इसके कायागु आभ्यन्तर अंगों की, विशेषकर मस्तिष्क की केशिकाओं को अवरुद्ध कर देते हैं।

(३) इसके कायागु अधिक बड़ी मात्रा में विपैले पदार्थ का उत्सर्ग करते हैं। ये उपद्रव अधिकतर मस्तिष्कगत (cerebral) अथवा उदरगत (Abdominal) होते हैं।

मस्तिष्कगत उपद्रव—

(१) अति तीव्र ज्वर (Hyper-pyrexia)- इसका रूप अंशुघात (Heat-apoplexy, Heat stroke) के सदृश होता है। ज्वर शीघ्र ही बढ़कर ११०° डिग्री तक भी जा सकता है। नाडी मृदु और स्नीहा बढ़ी हुई तथा पीड़ायुक्त रहती है। यदि ज्वर की वृद्धि पर शीघ्र ही काबू न किया जावे तो प्रलाप और संन्यास होकर मृत्यु होजाती है।

(२) आक्षेप और संन्यास—इनकी उपस्थिति में आन्त्रिक ज्वर (Typhoid) और मस्तिष्क सुषुम्ना ज्वर (Cerebro-spinal fever) से विभेद करना आवश्यक होता है। तीव्र नाड़ी, पित्त-वमन, घटने-बढ़ने वाला ज्वर, बढ़ी हुई तथा मृदु स्नीहा और यकृत, तीव्र रक्तक्षय, रक्त में गंभीर तृतीयक मलेरिया के कायागुओं की उपस्थिति और आन्त्रिक ज्वर सम्बन्धी परीक्षणों का नकारात्मक फल मलेरिया का निश्चय कराने वाले चिह्न हैं। सुषुम्नाद्रव देखने में साधारण रहता है किन्तु अक्सर उसका दबाव कम

रहता है। कभी-कभी जब गर्भिणी स्त्री को इस प्रकार के लक्षणों से युक्त ज्वर आता है तब गर्भाक्षेपक (Eclampsia) का भ्रम हो सकता है।

इस प्रकार के कुछ मामले मस्तिष्क में रक्तस्राव होने के कारण और कुछ केशिकाओं के अवरोध होने के कारण होते हैं।

(३) दृष्टिनाश—यह अविकतर अस्थायी होता है किन्तु कुछ मामलों में स्थायी भी हो सकता है। आंखों की रक्तवाहिनियों में अवरोध होजाने से ऐसा होता है। पुतली का रंग गुलाबी या गहरा लाल हो जाना विशिष्ट लक्षण है।

(४) उन्माद—कभी-कभी यह पाया जाता है। प्रायः इसके रोगी स्वस्थ हो जाते हैं।

नाडी प्रदाह (Neuritis गृध्रसी), पक्षाघात (Monoplegia and Hemi-plegia) और मूकत्व (Aphasia) भी होते हैं किन्तु बहुत कम।

निदान करते समय अंशुघात, मस्तिष्क सुपुम्ना ज्वर, हिस्टीरिया, मृगी, मस्तिष्क प्रदाह (Encephalitis), मस्तिष्कगत अर्बुद आदि (Intracranial New Growths), मदात्यय, विषमयता (Septicaemia) और तीव्र संक्रामक ज्वरों (जैसे सेप्टेमिया) से विभेद करना आवश्यक रहता है।

उदरगत उपद्रव—

विसूचिका (Choleraic Type)—इसमें समस्त लक्षण विसूचिका के समान होते हैं। पानी के समान पतले दस्त बहुत अधिक होते हैं, नाड़ी धागे के समान पतली और कमजोर चलती है अत्यधिक शक्तिपात होता है, शरीर शीतल होजाता है किन्तु गुदा के अन्दर का तापमान बढ़ा हुआ रहता है। शरीरस्थ जल का क्षय (Dehydration) इतना अधिक हो सकता है कि हाथ पैरों में ऐठन (Cramps), आवाज दब जाना, चेहरा और अंगुलियां शुष्कवत् प्रतीत होना और मूत्रावरोध आदि लक्षण उत्पन्न होकर मृत्यु हो

सकती है।

इस प्रकार के कुछ मामलों में शरीरस्थ जल का अधिक क्षय होने के पूर्व ही अत्यधिक शक्तिपात हो जाता है। शरीर अत्यधिक शीतल नहीं होता किन्तु मग्नियम को नाड़ी नुप्त हो जाती है तथापि चेतना अन्त तक बनी रहती है।

वास्तविक विसूचिका में विभेद निम्न लक्षणों से किया जाता है—

(अ) गुदा का तापमान अन्य स्थानों में अधिक रहना।

(ब) रक्त में से अपेक्षाकृत कम जल का नाश।

(क) मलेरिया के आक्रमण या लक्षणों का पूर्व इतिहास।

(द) रक्त में मलेरिया कायाणुओं की उपस्थिति।

(इ) दस्त चावलों के धोवन के समान नहीं रहता, रंग पीला होता है। पित्त और कफ एवं कभी-कभी रक्त भी मिश्रित रहता है।

(२) प्रवाहिका (Dysenteric form)—इसके लक्षण वैमिलरी प्रवाहिका के समान होते हैं। किन्तु दस्त अपेक्षाकृत कम एवं कम मरोह के साथ होते हैं। ज्वर रहता है और पित्त-वमन होता है। कभी-कभी वमन के साथ रक्त भी जाता है अथवा मल के साथ काला रक्त (Malaena) जाता है।

(३) आमाशय प्रदाह (Gastric form) इसका रूप तीव्र आमाशय प्रदाह के समान होता है। पेट में दर्द होता है और वमन होते हैं। प्रत्येक दशा में आंखों में पीलापन और प्लीहावृद्धि अवश्य मिलती है।

(४) पित्तज (Bilious)—यह प्रकार सबसे अधिक पाया जाता है। ज्वर चौबीसों घंटे बना रहता है किन्तु घटता बढ़ता रहता है, बारम्बार पित्त वमन होता है और कब्ज रहता है किन्तु कभी-कभी पित्तिक अतिसार होता है। उदर कठोर फूला हुआ, नेत्र किंचित पीले, यकृत और प्लीहा वृद्धियुक्त और

झूने पर पीढायुक्त, तीव्र शिरःशूल और कुछ मामलों में शैक्नोत्कर्ष (Ketosis Acetonaemia) रहता है।

(५) आन्त्रिक (Typhoid type or Typhomalaria) इसमें रोगी धीरे-धीरे बन्-बडाकर प्रलाप (Low muttering delirium) करता है, जीभ रूखी और मैली, अतिमार, आभ्मान और अत्यधिक शक्तिनक्षय होता है। वेदोशी की अवस्था में रोगी अपनी शय्या के पास कुछ पकड़ने का प्रयत्न (शय्यालुब्धन, Subsultus Tendinum) करता है।

इन प्रकारों में विशूचिका, प्रवाहिका, उपान्त्र प्रदाह (Appendicitis), आन्त्रिक ज्वर, तीव्र आमाशय प्रदाह (Acute gastritis), पित्ताशय प्रदाह (Cholecystitis) यकृत-विद्रधि और रक्तस्रावी क्लोम-प्रदाह (Haemorrhagic Pancreatitis) से विभेद करना आवश्यक होता है।

अन्य विरल उपद्रव—

(१) वाय्विक (Pulmonary type)—इसमें श्वास नलिका प्रदाह (Bronchitis) अथवा फुफुस-प्रणालिका प्रदाह (Broncho-pneumonia) के लक्षण मिलते हैं।

(२) हार्दिक (Cardiac type) इसमें अचानक मूर्च्छा का आक्रमण होता है और हृदय के दक्षिण कोण्ट का विस्कार (Dilatation) होता है।

(३) रक्तस्रावी (Haemorrhagic type)—इसमें अनेक मार्गों से रक्तस्राव होता है और लाल-काले चकत्ते निकलते हैं। कभी-कभी मस्तिष्क अथवा मस्तिष्कावरण में भी रक्तस्राव होता है।

(४) स्वेदल (Sudoral type)—इसमें अत्यधिक पसीना आकर शीताग होजाता है।

(५) कोथ (Gangrene)—कभी-कभी शाखाओं में कोथ हो जाता है।

(६) शोणाशिक रक्तक्षय (Haemolytic anaemia) यह बड़ा भयंकर उपद्रव है। इसमें भयं-

कर रक्तक्षय होता है। अस्थिमज्जा में विकृति आ जाती है।

(७) वृक्क प्रदाह—मलेरिया कायागुग्धां से वृक्क प्रदाह होकर सर्वांग शोथ अथवा रक्तभाराधिक्य (Hypertension) अथवा दोनो होते है।

(८) अण्ड प्रदाह—अण्ड में प्रदाह होने से अण्ड कोष सूज जाता है और तीव्र पीडा होती है।

ऊपर मलेरिया का जो वर्णन पाश्चात्य ग्रन्थों के आधार पर किया गया है उसे देखते हुए विषम ज्वर और मलेरिया को एक दूसरे के पर्याय मानने में आपत्ति नहीं होनी चाहिए। विषम ज्वर के सन्त-तादि छहों भेद मलेरिया में मिलते है और प्रायः सभी वातों में समानता है। विरोध केवल वहीं पैदा होता है जहां ज्वर के धातुओं में आश्रित होने की बात कही गई है। किन्तु चूंकि यह प्रश्न आभ्यन्तर विकृति का है इसलिये इस विषय में मतभेद सहन किया जा सकता है। गम्भीर तृतीयक के जो उपद्रव बतलाये गये हैं वे सन्निपातज उपद्रवों की श्रेणी में आते हैं। रक्तस्रावी प्रकार तो निश्चित रूप से रक्तण्ठीवी सन्निपात ही है।

वातबलासक ज्वर

नित्य मन्दज्वरो रक्षः शूनकस्तेन सीदति।

स्तब्धग श्लेष्मभूयिष्ठो भवेद्वातबलासकी ॥४०॥

वातबलासक ज्वर के रोगी को हल्का ज्वर नित्य बना रहता है, त्वचा रूखी रहती है, वह शोथ से दुखी रहता है; उसके श्रद्ध (स्तब्ध, क्रियाहीन) रहते हैं और कफ भी बहुलता रहती है।

वक्तव्य—(३१) वातबलासक ज्वर का यह वर्णन अत्यन्त संक्षिप्त है। दुर्भाग्य से अन्य ग्रन्थों में भी इसके विषय में इससे अधिक कुछ भी उपलब्ध नहीं है। इतने थोड़े से लक्षणों के आधार पर रोगविनिश्चय कर पाना अत्यन्त कठिन तो है ही, यदि असम्भव भी कह दिया जावे तो अत्युक्ति न होगी। अधिकतर विद्वानों का मत है कि यह पाश्चात्य ग्रन्थों में वर्णित 'बैरी-बैरी' (Beri-Beri) नामक रोग है,

आचार्य श्री सुदर्शन शास्त्री ने इसे 'जानपदिक शोथ' (Epidemic Dropsy) माना है और श्री स्वामी कृष्णानन्द जी ने अपने 'चिकित्सा तन्व प्रदीप' नामक ग्रन्थ में इसे तीव्र ब्राइट का रोग या वृक्क-प्रदाहज ज्वर (Acute Bright's Disease or Nephritic fever) सिद्ध किया है। किन्तु अत्यन्त दुःख की बात यह है कि उक्त तीनों रोगों में से किसी को भी निश्चयपूर्वक वातवलासक ज्वर नहीं कहा जा सकता। उक्त तीनों व्याधियों का वर्णन पाश्चात्य ग्रन्थों के आधार पर नीचे किया जा रहा है—

बैरी-बैरी (Beriberi)—

यह रोग जीवितिकी वी₁ की कमी से उत्पन्न होता है। इसके २ प्रकार हैं—(१) शोथयुक्त और (२) शुष्क। शोथयुक्त प्रकार को ही कुछ लोग वातवलासक ज्वर मानते हैं।

शोथयुक्त बैरी-बैरी (Wet type of Beriberi)—

पूर्वरूप—पेट में मीठा-मीठा दर्द और भारीपन (Discomfort) भूख न लगना, शरीर के कुछ भागों में संज्ञापरिवर्तन^१ (Paraesthesia) और कुछ भागों में परमस्पर्शज्ञता^२ (Hyperaesthesia), पिडली में पीड़ा, कमजोरी, धड़कन (Palpitation) और क्षुद्रश्वास (Shortness of breath)।

१—संज्ञापरिवर्तन (Paraesthesia) के लक्षण—
किसी अङ्गविशेष में शून्यता या भारीपन का अनुभव होना, वह अङ्ग कहा है इसका सम्पर्क ज्ञान न होना। जब पैरों में यह प्रकार होता है तब चलते समय रोगी को ऐसा प्रतीत होता है जैसे वह रुई के गद्दे पर चल रहा हो।

२—परमस्पर्शज्ञता (Hyperaesthesia) के लक्षण—इस विकार में कई प्रकार की पीड़ा का अनुभव होता है, पीड़ा एक ही स्थान पर रहती है अथवा एक

रूप—पैरों से शोथ प्रारम्भ होता है जो बढ़ते बढ़ते सारे शरीर में फैल जाता है, त्वचा में कुछ कड़ापन रहता है। मूत्र कम होता है किन्तु उसमें शुक्ल (Albumin) अथवा निर्मोक (Cast) नहीं रहते। क्षुद्रश्वास के लक्षण अधिक स्पष्ट हो जाते हैं और मुख पर श्यावता (Cyanosis) प्रकट हो जाती है। नाडी की गति तीव्र रहती है जो परिश्रम करने पर और भी तीव्र हो जाती है। कभी-कभी नाडी की गति अनियमित भी हो जाती है। रक्त-भार कम रहता है। फुफ्फुसतल, फुफ्फुमावरण और हृदयावरण में जल भर जाता है। पैरों में घात (Paralysis, Paraplegia) के लक्षण प्रकट होते हैं।

शुष्क बैरी-बैरी (Dry type of Beriberi)—

इसमें शाखाओं की वातनाडियों का प्रदाह (Peripheral Neuritis) होता है जिससे उनमें गृध्रसी के समान पीड़ा होती है। शाखाओं में मांस-क्षय होता है जिससे वे सूख जाती हैं। पाचन क्रिया ठीक रहती है, किसी किसी को मामूली अग्निमांद्य हो सकता है।

(२)—जानपदिक शोथ, शोथ की महामारी (Epidemic Dropsy)—यह रोग वर्षा ऋतु के अन्तिम भाग में और शरद ऋतु में महामारी के रूप में फैलता है। सन् १८७८-७९ में कलकत्ते में सर्वप्रथम यह रोग फैला था। फिर सन् १९०१ में इसका एक साधारण सा आक्रमण हुआ। सन् १९२१ में इस महामारी का आक्रमण बढ़े जोरों से बंगाल, विहार, उत्तरप्रदेश और रंगून (ब्रह्मदेश) में हुआ जिससे जनता में काफी

स्थान से दूसरे स्थान को दौड़ती है (Shooting pain), त्वचा के पास हो सकती है अथवा गहरे मांस में। चींटी काटने के समान, चींटियों के चलने के समान, चमक, जलन, गर्म या ठण्डा पदार्थ स्पर्श करने के समान अनुभव, सुई गोचने के समान पीड़ा—इत्यादि कई प्रकार की पीड़ाओं का अनुभव होता है।

भय व्याप्त हुआ। अभी पिछले ४-५ वर्षों से यह रोग उत्तरप्रदेश में पुनः फैला हुआ है। बहुत दिनों तक इसे शोथयुक्त वैरी वैरी या उसी की जाति का रोग माना

जाता रहा किन्तु परीक्षणों ने इस धारणा को गलत सिद्ध कर दिया है।

इसके कारण का पता निश्चित रूप से नहीं लग पाया है। विश्वास किया जाता है कि गर्म और तर जलवायु वाले स्थानों में मुजिया चावल अधिक दिनों तक रखा जाने से उसमें हिस्टामीन (Histamine) सद्यः विपकी उत्पत्ति होजाती है। इस प्रकार का विपैला चावल खाने से इस रोग की उत्पत्ति होती है। बहुत से लोगों का मत है कि अनेक व्यापारी सरसों में सत्यानाशी (स्वर्णक्षीरी, भरभण्डा) के बीजों की मिलावट कर देते हैं, इस प्रकार के मिलावट युक्त सरसों से निकले हुए तेल का खारुरूप में सेवन करने से इस रोग की उत्पत्ति होती है। इसी प्रकरण को लेकर उत्तरप्रदेश सरकार ने तेल में मिलावट करने वालों पर कड़ी कार्यवाही की थी।

दूध पीते बच्चों को छोड़कर शेष सभी आयु के लोगों को और विशेषकर जवान व्यक्तियों को यह रोग होता है। एक ही कुटुम्ब के कई व्यक्तियों पर एक ही साथ इस रोग का आक्रमण होता है। प्रायः एक ही दुकान से सामान लेने वाले सभी घरों में यह रोग एक साथ फैलता है। अभी तक ऐसा कोई प्रमाण नहीं मिला जिससे यह कहा जा सके कि यह रोग एक व्यक्ति से दूसरे को लग सकता है।

लक्षण—एकाध दिन सुस्ती रहने के बाद एकाएक उदर-पीड़ा के साथ वमन और अति-

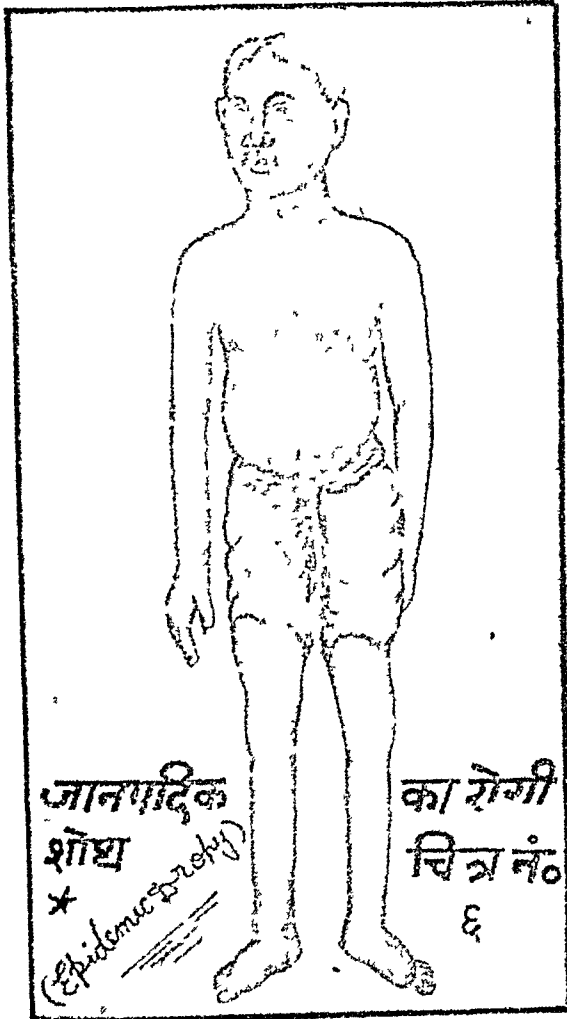

जानपदिक
शोथ
(Epidemic Dropsy)

का रोगी
चित्र नं०
६

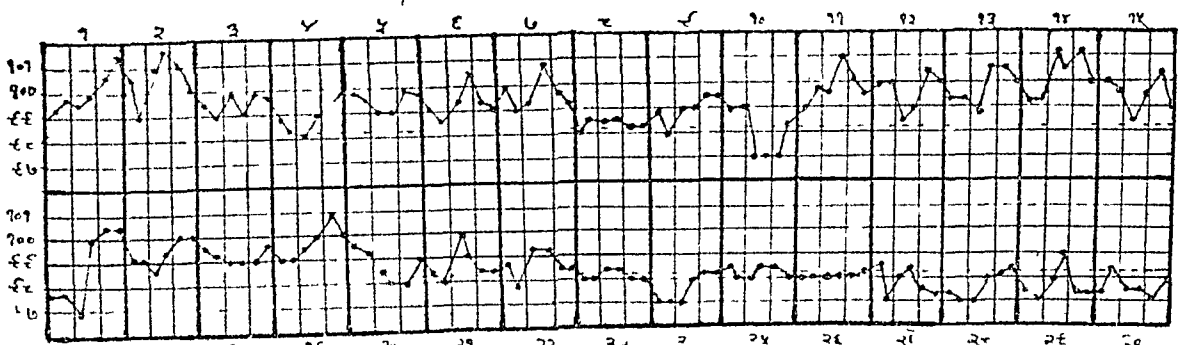

चित्र नं. ७ जानपदिक शोथ (Epidemic Dropsy) का ज्वर-चार्ट

सार का आक्रमण होता है। दस्त में कफ और कभी-कभी खून भी मिला हुआ होता है। उदर में शूल और मरोड़ काफी रहता है। प्रतिदिन बहुत से दस्त होते हैं। कुछ लोगों को वमन और अतिसार नहीं होते, केवल जी मचलता है। कुछ लोगों को रक्तार्श की शिकायत होजाती है।

शोथ लगभग १ सप्ताह बाद सर्वप्रथम पैरों में प्रकट होकर क्रमशः ऊपर की ओर बढ़ता है। शोथ कड़ा रहता है और जोर से दवाने पर गडढा पड़ता है। शोथयुक्त अंगों में हल्के लाल रंग के धेनुवे दृष्टिगोचर होते हैं जो दवाने पर अदृश्य होजाते हैं। कुछ लोगों का शोथ जल्दी शान्त होजाता है किन्तु अधिकांश का बहुत दिनों तक रहता है, एक बार शान्त होकर पुनः लौट आने की प्रवृत्ति भी रहती है। फुफ्फुसावरण, हृदयावरण-उदरावरण आदि में जल भर जाने की भी संभावना रहती।

ज्वर लगभग सभी रोगियों को रहता है— 100° से 104° तक। प्रायः शाम को आता है और इतने थोड़े समय तक रहता है कि उसकी ओर ध्यान कम जाता है। कुछ रोगियों को अनियमित ज्वर लगातार कई दिनों तक रहता है। फुफ्फुसावरण आदि में जल भर जाने पर ज्वर काफी तीव्र होजाता है।

हृदय में धड़कन और जुद्धश्वास के लक्षण होते हैं। किसी-किसी को थोड़ी खांसी की शिकायत हो सकती है। वात नाड़ी प्रदाह के कोई लक्षण इसमें नहीं मिलते।

रोग प्रारम्भ होने के ४-५ माह बाद नेत्रों में भारीपन मालूम होता है, दृष्टि में धुंधलापन आजाता है और प्रकाश के चारों ओर गोल घेरा दिखलायी पड़ता है, किसी-किसी को अनन्त-वात (Glaucoma) हो जाता है।

कुछ रोगियों को मुख (फेफड़ों अथवा आमाशय से), नाक, आन्त्र और अर्शों से रक्तस्राव होता है। आंख में रक्त उतरकर भुर्खी आ जाना और त्वचा

में रक्तस्रावी चकत्ते निकलना भी सामान्य है। रक्त-प्रदर और गर्भस्राव भी होने के उदाहरण मिलते हैं।

मृत्यु अत्यधिक लीगता से, हृदयावरोध से अथवा किसी अन्य व्याधि के उपपन्न होजाने से होती है।

(३) ब्राइट का रोग वा वृक्क प्रदाह (Bright's Disease or Nephritis)—आज में काफी समय पूर्व सन् १८२५ में वृक्कों की विकृति में होने वाले रोग को यह नाम दिया गया था क्योंकि डा० ब्राइट ने इस रोग पर अनुसंधान किया था। किन्तु आगे चलकर यह रोग कई रोगों का समुदाय मिला हुआ। उन पृथक्-पृथक् रोगों का पृथक्-पृथक् नामकरण किया गया और अब ब्राइट का रोग केवल एक ऐतिहासिक तथ्य रह गया है। न्यामी कृष्णानन्द जी ने तीव्र ब्राइट के रोग (Acute Bright's Disease) को वात-बलासक ज्वर का पर्याय माना है। उसका वर्णन पाश्चात्य-चिकित्सा की पुरानी पुस्तकों के आधार पर नीचे किया जा रहा है।

शीतल वायु के अतिसेवन से, शीत ऋतु में भीगने से, मद्यपान करने के पश्चात् ठण्ड लग जाने से, कई प्रकार के ज्वरादि (आंत्रिक ज्वर, रोमान्तिका रोहिणी, मसूरिका, विषम ज्वर, विसूचिका, पीत-ज्वर, मस्तिष्कावरण प्रदाह, उपदंश, राजयक्ष्मा, विषमयता आदि) के विषों का दुष्प्रभाव वृक्कों पर पड़ने से, क्षोभकारक (Irritant) विषों के प्रयोग से सगर्भावस्था में वृक्कों से संबंधित रक्तवाहिनियों पर दबाव पड़ने से, अत्यन्त विस्तृत त्वचारोगों के प्रभाव से, बहुत अधिक जल जाने, चोट लगने से अथवा शल्य-कर्मों के दुष्प्रभाव से वृक्कों में प्रदाह होकर इस रोग की उत्पत्ति होती है।

जब शीत लगने से रोग की उत्पत्ति होती है तब आक्रमण तुरन्त होता है, शोथ २४ घंटों में दृष्टिगोचर होजाता है। ज्वरों के बाद रोगोत्पत्ति होने की दशा में लक्षण धीरे धीरे प्रकट होते हैं। रोगी

क्रमशः पीला पड़ता जाता है और शोथ सर्वप्रथम चेहरे पर अथवा पैरों पर प्रकट होकर धीरे-धीरे प्रसार पाता है। बच्चों को यह रोग आरम्भ होते समय आक्षेप आ सकते हैं। बहुत से लोगो को जाड़ा और कंपकपी के साथ रोग का आक्रमण होता है। पीठ और कमर में पीड़ा, उक्लेद, वमन आदि भी हो सकते हैं। ज्वर के संबन्ध में कोई नियम नहीं है—बहुत से वयस्कों को ज्वर नहीं रहता जब कि बच्चों को शीत लगने या लोहित ज्वर (Scarlet fever) के कारण आक्रमण होने पर कुछ दिनों तक १०१° से १०३° तक ज्वर रह सकता है। मूत्र की मात्रा कम हो जाती है (४-५ औंस), आपेक्षिक घनत्व (Specific gravity) बढ़ जाता है (१.०२५ या और भी अधिक) रंग हल्के पीले से लेकर साधारण लाल रंग (Porter Colour) तक हो सकता है गहरा चमकदार लाल रंग शायद ही कभी पाया जाता है। रखे रहने पर उसमें बहुत सा तलछट जम जाता है। वृहदर्शक यंत्र (Microscope) से देखने पर रक्त कण, उपत्वचा (Epithelium), निर्मोक्त (Casts) आदि मिलते हैं। शुक्ल (Albumin) बहुत बड़ी मात्रा में मिलती है। शरीर से मिह (Urea) की जितनी मात्रा का निष्क्रमण होना चाहिए उतना नहीं होता किन्तु मूत्र में उसकी मात्रा अपेक्षाकृत अधिक रहती है। रक्तक्षय (Anaemia) के लक्षण प्रारम्भ से ही स्पष्ट भासते हैं। सारे शरीर में शोथ और आन्तरिक अवयवों के आवरणों जैसे फुफ्फुसावरण, हृदयावरण चद्रावरण आदि में जलसंचय होसकता है। फुफ्फुसों में भी शोथ हो सकता है नासा रक्तस्राव (Epistaxis) अथवा त्वचा के भीतर रक्तस्राव (लाल-काले चकत्तो की उत्पत्ति) हो सकता है।

नाड़ी कठोर और भरी हुई प्रतीत होती है। हृदय का विस्फार (Dilatation) होता है, अधिक विस्फार होने से अचानक मृत्यु हो सकती है। त्वचा शुष्क रहती है। मूत्रमयता के लक्षण कुछ मामलों में प्रकट होते हैं—कुछ में प्रारम्भ और कुछ में बाद की

अवस्थाओं में। नेत्रों में प्रदाह हो सकता है।

इस रोग के रूप में परिस्थितियों के अनुसार काफी विभिन्नता पायी जाती है। ऊपर जो वर्णन किया गया है वह विशेष रूप से शीत लगने और लोहित ज्वर से उत्पन्न रोग का ही है। कुछ रोगियों को केवल ज्वर रहता है, शोथ नहीं होता। ऐसी दशा में मूत्र-परीक्षा के द्वारा ही निदान संभव है। कभी कभी इस रोग का अत्यन्त सौम्य रूप देखने में आता है जो स्वयं अच्छा हो जाता है। आन्त्रिक ज्वर जन्य वृक्कप्रदाह में मूत्रमार्ग से रक्तस्राव (Haematuria) हो सकता है और मूत्रसंस्थान की गडबड़ी के जोरदार लक्षण प्रकट हो सकते हैं। अत्यन्त जोरदार वृक्क प्रदाह विना शोथ का भी हो सकता है।

ऊपर दिये गये तीनों रोगों के वर्णन को देख कर कोई भी निस्संकोच कह सकता है कि इनमें से कोई भी वातबलासक ज्वर नहीं कहा जा सकता। वैरी-वैरी में ज्वर नहीं होता और ब्राइट के रोग में भी ज्वर एक निश्चित लक्षण नहीं है यदि रहता भी है तो प्रारम्भ के कुछ ही दिनों में। वातबलासक ज्वर में ज्वर का रहना नितान्त आवश्यक है क्योंकि यह ज्वराधिकार में वर्णित है और इसके वर्णन का आरम्भ ही 'नित्य मन्दज्वरो' कह कर किया गया है, जिस रोग में नित्य ही मन्द ज्वर न रहता हो उसे किसी भी दशा में वातबलासक ज्वर की संज्ञा नहीं दी जा सकती। जानपदिक शोथ में अवश्य ही 'नित्य मन्दज्वरो' सिद्ध होता है किन्तु उसके प्रधान प्रारम्भिक लक्षणों वमन और अतिसार एवं उदरशूल का वातबलासक ज्वर में कहीं उल्लेख नहीं है। ऐसी दशा में हम जानपदिक शोथ को भी वातबलासक ज्वर मानने में असमर्थ हैं। फिर अन्तिम लक्षण कफ-बहुल (श्लेष्म-भूयिष्ठो) वतलाया गया है। वह उक्त तीनों में से किसी एक में भी स्पष्ट लक्षित नहीं होता। फिर 'शूनकः' में 'क' प्रत्यय तुच्छता का बोध कराता है जिससे यह तात्पर्य

निकलता है कि वातवलासक ज्वर में थोड़ा शोथ रहता है। किन्तु उक्त तीनों रोगों में शोथ काफी ज्यादा रहता है।

‘शूनक.’ का विश्लेषण शूनकः क करते हुए और का अर्थ सिर लेते हुए शूनकः का अर्थ ‘सूजा हुआ सिर’ भी लागाया जा सकता है। उस दशा में सभी कुछ एक दम बदल जावेगा।

फिलहाल, जब तक कोई ऐसा प्राचीन ग्रन्थ प्राप्त नहीं होता जिसमें वातवलासक ज्वर का विस्तृत वर्णन हो तब तक यह विषय अनिर्णीत ही रहेगा—ऐसा प्रतीत होता है।

प्रलेपक ज्वर

प्रलिम्पन्निव गात्राणि घमण गौरवेण च।

मन्दज्वरविलेपी च सशीत. स्यात् प्रलेपक ॥४१॥

भारीपन और पसीने से झड़ों को लिप्त करने वाला शीतयुक्त मन्द ज्वर ‘प्रलेपक ज्वर’ है।

वक्तव्य—(३२) यह कफ पित्त प्रधान ज्वर है। यह राजयक्ष्मा, विसर्प और बिद्धधि रोगों में अनुबन्ध रूप से रहता है। यह दोपहर के लगभग जाड़ा लगकर या ऐसे ही चढ़ता है और रात्रि के अन्तिम प्रहर में अत्यधिक पसीना देकर उतरता है। राजयक्ष्मा में जब फुफ्फुसों में विवर बनते हैं तब इस ज्वर की उत्पत्ति होती है। तापक्रम अधिक नहीं बढ़ता किन्तु यदि किसी अन्य जाति के कीटाणुओं का संक्रमण और भी हो, जावे तो ज्वर अधिक बढ़ सकता है। ज्वर उतरने के बाद कुछ घंटों तक शरीर का तापक्रम सामान्य से भी कम रहता है। पाश्चात्य चिकित्सक इस ज्वर को हैक्टिक फीवर (Hectic fever) कहते हैं।

आधा शरीर शीतल और आधा उष्ण रहने का कारण

विदग्धेज्जरसे देहे श्लेष्मपित्तं व्यवस्थिते।

तेनार्धं शीतलं देहे चार्धं चोष्णं प्रजायते ॥४२॥

जब अन्नरस के विदग्ध होने पर दूषित कफ और पित्त अलग अलग स्थानों पर स्थित होते हैं तब उससे शरीर

का आधा भाग शीतल और आधा उष्ण हो जाता है।

हाथ पैर शीतल और शेष शरीर गर्म होने का कारण काये दुष्टं यदा पित्तं श्लेष्मा चान्ते व्यवस्थितम्।

तेनोष्णत्वं शरीरस्य शीतत्वं हस्तपादयो ॥४३॥

जब शरीर (के मध्य भाग) में दुष्ट पित्त और अन्तिम भाग (हाथ-पैरों) में दुष्ट कफ स्थित होता है तब उससे हाथ-पैर शीतल और (शेष) शरीर उष्ण रहता है।

हाथ-पैर गर्म और शेष शरीर शीतल होने का कारण काये श्लेष्मा यदा दुष्ट. पित्तं चान्ते व्यवस्थितम्।

शीतत्वं तेन गात्राणामुष्णत्वं हस्तपादयो ॥४४॥

जब शरीर (के मध्य भाग) में दुष्ट कफ और अन्तिम भाग (हाथ-पैरों) में दुष्ट पित्त स्थित रहता है तब हाथ-पैर शीतल और (शेष) शरीर गर्म रहता है।

वक्तव्य—(३३) ज्वरों में इस प्रकार की दशाएँ कभी कभी मिलती हैं। हाथ पैर शीतल और शेष शरीर गर्म—यह दशा सबसे अधिक मिलती है। इसके विरुद्ध, हाथ पैर गर्म और शेष शरीर शीतल यह दशा कम मिलती है। ये दोनों दशाएँ हृदय के कार्य में विकृति होने के फलस्वरूप रक्तवहन में अनियमितता होने के कारण उत्पन्न होती हैं। यदि इनका शीघ्र उपचार न किया जावे तो हृदयावरोध होकर मृत्यु हो सकती है।

इन्हीं के समान एक दूसरी दशा होती है जिसमें शरीर का दाहिना या बाया आधा भाग गर्म रहता है और दूसरा ठण्डा। आयुर्वेदिक मत से यह दशा एक ओर कफ और दूसरी ओर पित्त के स्थित होने से होती है और एलोपैथी के मत से एक ओर के रक्तप्रवाह में अवरोध उत्पन्न करके उक्त स्थिति को जन्म देता है।

उपर्युक्त सभी स्थितियों में शीतल भाग में गर्मी उत्पन्न करने के उपाय किये जाते हैं। इसके लिये शीतल भाग में कट्फल सह्य चोभक (Irritant) पदार्थों द्वारा अवधूलन किया जाता है जिससे कफ शांत होकर अथवा अवरोध दूर होकर रक्तप्रवाह की प्रवृत्ति होती है। साथ ही हृदय

को बल देने वाली औषधि का आभ्यन्तर प्रयोग कराया जाता है जिससे हृदय की रक्षा होती है और परोक्ष रूप से रक्तप्रवाह की प्रवृत्ति होती है।

जाड़ा लगकर और दाह होकर ज्वर चटने उतरने का कारण

त्वक्स्थौ श्लेष्मानिलौ शीतमादौ जनयतो ज्वरे ।

तयो प्रशान्तयो. पित्तमन्ते दाह करोति च ॥४५॥

ज्वर के प्रारम्भ में त्वचा में स्थित कफ और वात शीत की उत्पत्ति करते हैं और अन्त में उनके शान्त हो जाने पर पित्त दाह की उत्पत्ति करता है।

वक्तव्य—(३४) जब ज्वर तेजी के साथ काफी ऊंचाई तक (१०४° या १०५° तक) बढ़ने लगता है तब ताप की उत्पत्ति बरने के लिए त्वचा में स्थित रक्तवाहिनियां सकुचित होती हैं जिससे ठण्ड लगने का अनुभव होता है। इसी के साथ ही पेशियों का संकोच भी होता है जिससे कंपकंपी उत्पन्न होती है, दात कटकटाते हैं और कभी-कभी मासपेशियों में ऐंठन भी होती है।

इसी प्रकार जब तेजी के साथ ज्वर उतरता है तथा त्वचा में स्थित रक्तवाहिनियां विस्फारित होती हैं जिससे गर्मी लगने का अनुभव होता है और पसीना निकलता है।

दाह होकर ज्वर चटने और शीत लगकर उतरने का कारण

करोत्यादौ तथा पित्तं त्वक्स्थे दाहमतीव च ।

तस्मिन् प्रशान्ते त्वितरी कुरुतः शीतमतत. ॥४६॥

इसी प्रकार ज्वर के प्रारम्भ में त्वचा या रस में स्थित पित्त अत्यधिक दाह उत्पन्न करता है और उसके शान्त होने पर अन्य दो (वात और कफ) अन्त में शीत उत्पन्न करते हैं।

उक्त दोनों प्रकारों की साध्यासाध्यता

दावेतौ दाहशीतादि ज्वरौ ससर्गजौ स्मृतौ ।

दाहपूर्वस्तयोः कष्टः कृच्छ्रसाध्यतमश्च सः ॥४७॥

ये दोनों दाह होकर और शीत लगकर चटने वाले

ज्वर ससर्गज (द्वन्द्वज) माने गये हैं (और सभी द्वन्द्वज रोग कृच्छ्रसाध्य माने गए हैं) इन दोनों में दाह होकर चटने वाला ज्वर कष्टदायक और अत्यन्त कृच्छ्रसाध्य होता है।

धातुओं में आश्रय-भेद से ज्वर के लक्षण,

रसस्थ ज्वर

गुस्ता हृदयोत्क्लेश. सदन छर्द्यरोचकौ ।

रसस्थे तु ज्वरे लिग दैन्यं चास्योपजायते ॥४८॥

भारीपन, जी मचलाना, अवसाद, वमन, अरुचि और दीनता—ये लक्षण रस धातु में स्थित ज्वर के हैं।

रक्तस्थ ज्वर

रक्तनिष्ठीवनं दाहो मोहश्छर्दनविभ्रमौ ।

प्रलापः पिडका तृष्णा रक्तप्राप्ते ज्वरे नृणाम् ॥४९॥

थूक में रक्त आना, दाह, मूच्छा, वमन, व्याकुलता, प्रलाप, त्वचा में पिडिकाओं की उत्पत्ति और प्यास—ये लक्षण रक्त में स्थित ज्वर के हैं।

मासस्थ ज्वर

पिण्डकोद्वेष्टनं तृष्णा सृष्टमूत्रपुरीषता ।

ऊष्माऽन्तर्दाहविक्षेपो ग्लानि स्थान्मासगे ज्वरे ॥५०॥

पिण्डालियों में ऐंठन, प्यास, मल-मूत्र की प्रवृत्ति, सन्ताप, अन्तर्दाह, आक्षेप अथवा हाथ पैरों को यहा वहा फेंकना और ग्लानि—ये लक्षण मासगत ज्वर के हैं।

मेदस्थ ज्वर

भृशं स्वेदस्तृषा मूर्च्छा प्रलापश्छर्दिरेव च ।

दौर्गन्धारोचकौ ग्लानिर्मेदस्थे चासहिष्णुता ॥५१॥

अत्यधिक पसीना, प्यास, मूर्च्छा, प्रलाप, वमन, शरीर में दुर्गन्ध, अरुचि, ग्लानि और चिडचिडापन—ये लक्षण मेद धातु में स्थित ज्वर के हैं।

अस्थिगत ज्वर

भेदोऽस्थना कूजनं श्वासो विरेकश्छर्दिरेव च ।

विक्षेपणं च गात्राणामेतदस्थिगते ज्वरे ॥५२॥

हड्डियों में फटने के समान पीडा, काखना, जोर-जोर से श्वास खींचना, अतिसार, वमन और अङ्गों को यहा वहा फेंकना—ये लक्षण अस्थिगत ज्वर के हैं।

मज्जागत ज्वर

तमःप्रवेशन हिष्का कासः शैत्यं वमिस्तथा ।

अन्तर्दाहो महाश्वासो मर्मच्छेदश्च मज्जगे ॥५३॥

अन्वकार में प्रवेश करने के समान प्रतीत होना, हिचकी, खाती, शीत लगना, वमन, अन्तर्दाह, महाश्वास एवं मर्म स्थानों में काटने के समान पीडा—ये लक्षण मज्जा में स्थित ज्वर में होते हैं ।

शुक्रगत ज्वर

मरणं प्राप्नुयात्तत्र शुक्रस्थानगते ज्वरे ।

शोफसः स्तब्धता मोक्षः शुक्रस्य तु विशेषतः ॥५४॥

शुक्रस्थान में ज्वर के स्थित होजाने से मृत्यु होजाती है । इसमें वीर्य नीचे निकलता है और लिंग जड़ होजाता है ।

साव्यामाध्यत्व

(रसरक्ताश्रितः साध्यो मासमेदोगतश्च यः ।

अस्थिमज्जागतः कृच्छ्रः शुक्रस्थस्तु न सिध्यति ॥)

रस, रक्त, मास और मेद में स्थित ज्वर साव्य, अस्थि और मज्जा में स्थित ज्वर कृच्छ्रसाध्य और शुक्र में स्थित ज्वर असाध्य है ।

वक्तव्य—(३५) उक्त वर्गीकरण ज्वर का तीसरे प्रकार का वर्गीकरण है । जिस प्रकार वाताति दोषों के अनुसार ज्वर के ७ प्रकार गिनाये गये हैं, उसी प्रकार रसादि धातुओं में स्थिति के अनुसार भी ज्वर के ७ भेद किये हैं इन ज्वरों को वातादि ज्वरों से पृथक् नहीं मानना चाहिये । ज्वर वही है, केवल उसके भेद अनेक प्रकार से किये गये हैं जिससे चिकित्सा में सुगमता हो ।

प्रारम्भ में 'ज्वरदाः स्यूरसानुगाः' कहकर सभी ज्वरों की स्थिति रस धातु में बतलाई जा चुकी है । अब यहां भिन्न भिन्न धातुओं में ज्वर की स्थिति देखकर परेशान नहीं होना चाहिए । जिस धातु-विशेष पर ज्वर का सर्वाधिक प्रभाव पडता है यहां उसी धातुविशेष में ज्वर की स्थिति मानी गई है ।

प्राकृत और वैकृत ज्वर

वर्षाशरद्वसन्तेषु वाताद्यैः प्राकृत क्रमात् ।

वैकृतोऽन्यः स दुःसाध्यः प्राकृतश्चानिलोद्भवः ॥५५॥

वर्षा, शरद् और वसन्त ऋतुओं में क्रमशः वातज, पित्तज और कफज ज्वर प्राकृत माने गये हैं । इस क्रम से विपरीत वैकृत ज्वर कहलाता है वह कृच्छ्रसाध्य है और प्राकृत वातज्वर भी कृच्छ्रसाध्य है ।

प्राकृत ज्वरों का उत्पत्तिक्रम

वर्षामु मास्तो दुष्टः पित्तश्लेष्मान्वितो परम् ।

कुर्यात् पित्तं च शरदि तस्य चानुबलः कफः ॥५६॥

तत्प्रकृत्या विसर्गाच्च तत्र नानशानाद्भयम् ।

कफो वसन्ते तमपि वातपित्त भवेदनु ॥५७॥

वर्षा ऋतु में पित्त और कफ से युक्त, कुपित वात ज्वर उत्पन्न करता है । पित्त भी कफ से युक्त होकर शरद् ऋतु में ज्वर उत्पन्न करता है । पित्त और कफ की प्रकृति ऐसी है कि उसमें अग्नि (लंघन) कराने में भय नहीं है । विसर्ग काल होने के कारण भी लंघन से भय नहीं है । कफ वसन्त ऋतु में ज्वर उत्पन्न करता है । उसके साथ भी वात और पित्त का अनुबन्ध रहता है ।

वक्तव्य—(३६) प्राकृत ज्वरों में दोष विरुद्ध और ऋतु विरुद्ध उपचार समान होते हैं इसलिये चिकित्सा सरलतापूर्वक हो जाती है । किन्तु वैकृत ज्वरों में दोष-विपरीत चिकित्सा ऋतुचर्या के विपरीत पडती है जिससे एक दोष का शमन करने से दूसरे दोष के प्रकोप का भय रहता है इसीलिये इन्हें कष्ट-साध्य कहा है । उदाहरणार्थ, यदि शिशिर ऋतु में पित्तज्वर की चिकित्सा करनी पड़े तो पित्त को शान्त करना उतना सरल नहीं होता जितना कि शरद् ऋतु में क्योंकि पित्तनाशक उपचारों से कफ के कुपित होने की संभावना रहती है ।

१-वर्ष को २ भागों में बाटा गया है—आदान काल और विसर्गकाल । आदान काल—शिशिर, वसन्त और ग्रीष्म ऋतुओं को आदान काल कहते हैं । इस काल में सूर्य के बलवान होने से प्राणियों का बल घटता है । विसर्गकाल-वर्षा, शरद् और हेमन्त ऋतुओं को विसर्गकाल कहते हैं । इस काल में चन्द्र के बलवान होने से प्राणियों का बल बढ़ता है ।

वर्षा ऋतु में उत्पन्न प्राकृत वातज्वर भी कष्ट-साध्य है क्योंकि—

(१) वातज्वर में लघन कराने से और भी अधिक वातप्रकोप होता है इसलिये लंघन नहीं कराये जा सकते । कहा भी है—

निरामे वातजे चैव पुराणे क्षयजे ज्वरे ।
लङ्घन न हित विद्याच्छमनस्तानुपाचरेत् ॥
(चरक चिकित्सा)

(२) वर्षा ऋतु में अग्नि मंद रहती है । यद्यपि यह ऋतु विसर्ग काल के अन्तर्गत है किन्तु आदान काल के ठीक पश्चात् पड़ने के कारण उस काल में जो शक्तिनय हो चुकता है वह बहुत कुछ अंशों में रहता ही है । कहा भी गया है—आदान दुर्बले देहे पक्त्वा भवति दुर्बलः । स वर्षास्वनिलादीनां दूषणैर्वाध्यते पुनः ॥

(३) वर्षा ऋतु में मौसम की दशा नित्यप्रति बदलती रहती है जिससे चिकित्सा में कठिनाई उत्पन्न होती है ।

(४) वात के साथ पित्त और कफ भी कुपित रहते हैं । यह भी एक महान् कठिनाई है ।

शरद् ऋतु में उत्पन्न पित्तज्वर में लंघन प्रशस्त है क्योंकि यह ऋतु विसर्ग काल के मध्य में पड़ती है इसलिये इस समय तक आदान काल का दुष्प्रभाव दूर हो चुकता है जिससे रोगी काफी बलवान रहता है और पित्त तथा कफ भी लंघन के द्वारा सरलता पूर्वक शान्त होते हैं । कहा भी है—

कफपित्तो द्रवे घातु सहेते लंघनं महत् ।

ग्रामक्षयाद्दूर्ध्वमतो वायुर्न सहते क्षणम् ॥

वसन्त में उत्पन्न कफज्वर में भी लंघन कराया जा सकता है किन्तु आदान काल होने के कारण निर्भयतापूर्वक नहीं कराया जा सकता ।

इसीलिये उक्त श्लोकों में 'तत्र नानशानाद्भयम्' केवल पित्तज्वर के साथ कहा गया है । इस पद को वात ज्वर और कफ ज्वर के साथ जोड़ना उचित नहीं है ।

ज्वरो की प्रवृत्ति और वृद्धि

काले यथास्व सर्वेषां प्रवृत्तिर्वृद्धि रेव वा ।

अपने अपने अनुरूप काल में सभी (ज्वरो) की प्रवृत्ति (उत्पत्ति) अथवा वृद्धि होती है ।

वक्तव्य—(३७) दोषों का प्रकोपकाल पहले कहा जा चुका है । जिस काल में जिस दोष का प्रकोप होता है उसी काल में उससे उत्पन्न ज्वर की उत्पत्ति या वृद्धि होती है ।

ज्वरो के उपशय और अनुपशय

निदानोक्तानुपशया विपरीतोपशायिता ॥५८॥

ज्वर के जो निदान (उत्पादक और व्यजक कारण) बतलाये जा चुके हैं वे सभी अनुपशय हैं । उनके विपरीत (औषध आहार और विहार) उपशमन करने वाले हैं ।

ज्वर के अन्तर्वेग और बहिर्वेग के लक्षण

अन्तर्दाहोऽधिकस्तृष्णा प्रलापः श्वसन भ्रम ।

सन्ध्यस्थिशूलमस्वेदो दोषवर्चोविनिग्रहः ॥५९॥

अन्तर्वेगस्य लिङ्गानि ज्वरस्यैतानि लक्षयेत् ।

सन्तापो ह्यधिको बाह्यस्तृष्णादीनां च मार्दवम् ॥६०॥

बहिर्वेगस्य लिङ्गानि सुखसाध्यत्वमेव च ।

शरीर के भीतरी अवयवों में दाह, अधिक प्यास, प्रलाप, श्वास फूलना, चक्कर आना, सन्धियों और अस्थियों में शूल, पसीना न आना तथा दोषों और मल के निकलने में रुकावट होना ये अन्तर्वेग ज्वर के लक्षण समझना चाहिये ।

बाहरी सन्ताप कम होना और तृष्णा कम होना और तृष्णा आदि लक्षणों का सौम्य होना बहिर्वेग ज्वर के लक्षण हैं । ये ही लक्षण सुखसाध्यता के सूचक हैं ।

ग्राम ज्वर के लक्षण

लालाप्रसेको हृत्लासहृदयाशुद्धचरोचकाः ॥६१॥

तन्द्रालस्याविपाकास्य वैरस्य गुरुगान्त्रता ।

क्षुन्नाशो बहुमूत्रत्वं स्तब्धता बलवाञ्ज्वरः ॥६२॥

ग्रामज्वरस्य लिङ्गानि न दद्यात्तत्र भेषजम् ।

भेषजं ह्यामदोषस्य भूयो ज्वलयति ज्वरम् ॥६३॥

मुख में लालाखाव की अधिक प्रवृत्ति, जी मचलाना, हृदय में भारीपन, अरुचि, तन्द्रा, आलस्य, खाये हुए अन्न या दोषों का परिपाक न होना, मुँह का स्वाद ठीक न

रहना, अगों में भारीपन, जुधानाश, बारम्बार मूत्रत्याग होना, शरीर में जडता या जकड़ाहट और ज्वर—ये आम ज्वर के लक्षण हैं। ऐसी दशा में औषध नहीं देना चाहिये। दोष की ग्रामावस्था में औषधि स्वयं ज्वर को प्रज्वलित करती है।

अवस्था में दोष अपक्व रस धातु में मिलकर सा शरीर में भ्रमण करते हैं जिससे स्रोतों में अवरोध, स्वेद मल आदि का विनिग्रह, अगों में जडता, पीड़ा आदि एवं मुख में लाला वृद्धि, अरुचि, उत्क्लेद आदि लक्षण होते हैं। इस अवस्था में रोग की वृद्धि होती रहती है जिससे सामान्य औषधियों का कोई प्रभाव नहीं होता और तीव्र औषधियों से हानि की संभावना रहती है। यही कारण है जो इस अवस्था में औषधि देने का निषेध किया गया है। इस अवस्था में लंघन द्वारा रोग की वृद्धि को कावू में रखना ही प्रशस्त माना गया है।

पाच्यमान ज्वर के लक्षण
ज्वरवेगोऽधिकमृत्पणा प्रलापः श्वसनं भ्रमः ।
मलप्रवृत्तिरत्क्लेशः पच्यमानस्य लक्षणम् ॥६४॥
ज्वर का वेग तीव्र होना, अधिक 'वास' लगना, प्रलाप, 'वास' फूलना, चक्कर आना, मल (मूत्र, स्वेद, कफ, नासा-मल आदि) की प्रवृत्ति (स्वावट दूर होना), और जी मचलाना—ये पच्यमान ज्वर के लक्षण हैं।

निराम ज्वर के लक्षण
क्षुत्क्षामना लघुत्व च गात्राणां ज्वरमादंक्षम् ।
दोषप्रवृत्तिरप्याहो निरामज्वर लक्षणम् ॥६५॥
जुधा लगना, कृशता (अथवा भूख से व्याकुल होना), अगों में हल्कापन, ज्वर का साम्य होना, दोषों की प्रवृत्ति (स्मान्त दूर होना) और आठवा दिन—ये निराम ज्वर के लक्षण हैं।

जब रोग अपनी चरम सीमा पर पहुँच चुकता है तब उसका घटना प्रारम्भ होता है। इसी दशा को पच्यमान अवस्था कहा गया है। इस अवस्था में अपक्व रस धातु का दोषों से पृथक्करण प्रारम्भ होता है जिससे स्रोतों का अवरोध दूर होता है एवं मल-मूत्र स्वेदादि की प्रवृत्ति होना प्रारम्भ होता है।

जब अपक्व रस धातु दोषों से पृथक् होकर पच चुकता है तब निरामावस्था प्रारम्भ होती है। इस दशा में समस्त अवरोध दूर हो जाते हैं, दोष भी स्वतंत्र होकर निकलने लगते हैं जिससे शरीर में हल्कापन प्रतीत होता है और रोग का बल कम हो जाता है। स्थानभृष्ट अग्नि अपने स्थान की ओर लौटती है जिससे जुधा की उत्पत्ति होती है। इस अवस्था में दी गई औषधि सम्यक् रीति से लाभ पहुँचाती है।

वस्तव्य—(३८) 'आठवा दिन' कहने का तात्पर्य यह है कि इनने दिनों में सामता के लक्षण दूर होकर निरामता के लक्षण प्रकट हो जाते हैं। यदि किसी कारणवश निरामता के लक्षण प्रकट न भी हों तो उससे अधिक समय तक प्रतीक्षा न करके औषधि देना प्रारम्भ करे। आम ज्वर में औषधि देने का निषेध किया गया है और अधिक दिनों तक रोगी को औषधि बिना दिये रखना उचित नहीं है इस लिये यह कह दिया गया है कि यदि आठवें दिन तक भी निरामता के लक्षण प्रकट न हों तो भी ज्वर को निराम मान कर चिकित्सा में प्रवृत्त होना चाहिये।

अपक्व रसधातु को आम कहते हैं। लगभग सभी रोगों में अवस्थाएँ होती हैं—साम पच्यमान और निराम। साम अवस्था को कहीं कहीं आम भी कहा गया है। ये तीनों अवस्थाएँ एक के बाद एक आती हैं। प्रारम्भ में सामावस्था रहती है। इस

ज्वर की साम्यता के लक्षण
बलवत्स्वल्पदोषेषु ज्वरः साध्योऽनुपद्रवः ।
बलवान् और अल्प दोष युक्त रोगियों का ज्वर यदि उपद्रव रहित हो तो साम्य होता है।

ज्वर की असाम्यता के लक्षण
हेतुभिर्वहुभिर्जतिो बलिभिर्वहुलक्षणः ॥६६॥
ज्वरः प्राणान्तकृद्यश्च शीघ्रमिन्द्रियनाशनः ।
ज्वर' क्षीणस्य शून्यस्य गम्भीरो दंघरात्रिक ॥६७॥

असाध्यो बलवान् यश्च केशसीमन्तकृज्ज्वरः ।
 गम्भीरस्तु ज्वरो ज्ञेयो ह्रान्तर्दाहिनं तृष्णया ॥६८॥
 आनद्धत्वेन चात्यर्थं श्वासकासोद्गमेन च ।
 आरम्भाद्विषमो यस्तु यश्च वा दर्धरात्रिकः ॥६९॥
 क्षीणस्य चातिरुक्षस्य गम्भीरो यस्य हन्ति तम् ।
 विसंज्ञस्ताम्भ्यते यस्तु शोते निपतितोऽपि वा ॥७०॥
 शीतार्दितोऽन्तरुष्णश्च ज्वरं च्छ्रियते नरः ।
 यो हृष्टरोमा रक्ताक्षो हृदि सघातशूलवान् ॥७१॥
 वक्त्रेण चैवोच्छ्वसिति तं ज्वरो हन्ति मानवम् ।
 हिककाश्वानतृपायुक्तं मूढं विभ्रान्तलोचनम् ॥७२॥
 सन्ततोच्छ्वासिन क्षीणं नरं क्षपयति ज्वरः ।
 हतप्रभेन्द्रियं क्षीणमरोचकनिपीडितम् ॥७३॥
 गम्भीरं तीक्ष्णवेगार्तं ज्वरितं परिवर्जयेत् ।

बहुत से बलवान् कारणों से उत्पन्न, बहुत से लक्षणों वाला और इन्द्रियो (के व्यापार) को नष्ट करने वाला ज्वर मृत्युकारक होता है। क्षीण एव शोथी व्यक्ति का, बहुत दिनों का गभीर एव बलवान् ज्वर जिसमें रोगी के सिर के बालों में अपने आप ही माग सी बन गयी हो, असाध्य होता है। अन्तर्दाह, प्यास, अत्यधिक श्वास-कास से युक्त एवं जकड़ाहट (अथवा टोपो और मलों का अवरोध) से युक्त ज्वर को गभीर मानना चाहिए। जो आरम्भ से ही विषम हो अथवा जो बहुत दिनों का हो ऐसा गभीर ज्वर तथा अत्यन्त रुद्ध और क्षीण मनुष्य का गभीर ज्वर रोगी को मार डालता है। जो सजाहीन हो, जो क्षीण अथवा यक्ति (Exhausted) हो, जो पटा ही रहता हो अथवा गिर पडता हो जो शीत से अत्यधिक दुखी हो किन्तु भीतर उष्णता (दाह) ऐसा रोगी ज्वर से मर जाता है। जिसके रोम खड़े हो, नेत्र लाल हों, जिसके हृदय में कफ के कारण अथवा काटने के समान अथवा कई प्रकार की पीडा हो और मुँह से श्वास छोटता हो उस रोगी को ज्वर मार डालता है। हिंसकी, श्वासकृष्ट और प्यास से युक्त, मूर्च्छित, जिसकी आँखें थहा थहा गति करती हो और जो लगातार श्वास को बाहर भी ओर ही छोटता हो ऐसे क्षीण रोगी को ज्वर नष्ट कर देता है। जिसकी प्रभा (कान्ति) नष्ट हो चुकी हो, जो अत्यन्त क्षीण हो और अरुचि से पीडित हो एव जिसे तीक्ष्ण वेगयुक्त गभीर ज्वर हो ऐसे रोगी को छोड़

देना चाहिए।

वक्तव्य—(३६)—यहां ज्वर की असाध्यता के जो लक्षण बतलाये गये हैं, उन्हे जो वैद्य सदा स्मरण रखेगा वह कभी धोखा नहीं खा सकता। यहां भी और अनेक स्थलों पर असाध्य रोगियों को छोड़ देने का जो निर्देश किया गया है वह केवल असाध्यता का पर्याय ही समझना चाहिये। आखिरी मांस तक रोगी के प्राणों को बचाने का प्रयत्न करना हर चिकित्सक का कर्तव्य है। असाध्यता के भय से चिकित्सा कार्य से विमुख होना जहां कायरता एवं अयोग्यता का सूचक है वहां अपने यश की रक्षा न करना भी भयंकर मूर्खता है, इसलिये चिकित्सक का कर्तव्य है कि रोगी के अभिभावकों को असाध्यता की सूचना देकर पुनः यह कहकर कि चिकित्सा से शायद कुछ लाभ हो पुनः उनकी अनुमति लेकर चिकित्सा करे। ऐसे मामलों में रोगी के संबन्धियों को रोगी के अच्छे हो जाने का आश्वासन कभी न देना चाहिये और यदि उन लोगों को आर्थिक दशा खराब हो तो अत्यन्त कोमती औषधियों का प्रयोग न करना चाहिए। असाध्यता संबंधी सभी बातचीत एकान्त में ही करें, रोगी के पास हरगिज नहीं। रोगी को तो अच्छे हो जाने का ही आश्वासन देना चाहिये। भयंकर असाध्य लक्षणों से युक्त रोगी भी कभी-कभी अच्छे होजाते हैं। स्वयं मेरे हाथों इस प्रकार के कई रोगी अच्छे हुए हैं। इसलिये हिम्मत न हारते हुए धैर्य के साथ रोग और मृत्यु से लड़ना चाहिए। मृत्यु से लड़ने का अर्थ रोगी के हृदय, मस्तिष्क, फेफड़ों आदि की क्रिया को चालू रखने से है। असाध्य अवस्थाओं में केवल रोग की चिकित्सा मर्यादा नहीं होती, रोगी के प्राणों को रोककर रखना सबसे अधिक महत्व का कार्य होता है। इसमें सफलता मिलने पर ही रोग-शान्ति का अवसर मिल पाता है।

कुछ चिकित्सक स्पष्ट कह दिया करते हैं कि यह रोगी इतने घण्टों या इतने दिनों में मर जावेगा। इतनी स्पष्ट बात कहने वाले बड़े योग्य और अनुभवी एव आत्मविश्वासी हुआ करते हैं और उनकी

वाणी प्रायः हमेशा ही ध्रुव सत्य सिद्ध हुआ करती है। लोग ऐसे चिकित्सकों के अनुभव और ज्ञान की मुक्तकण्ठ से प्रशंसा किया करते हैं। किन्तु ईश्वरीय चक्र बड़ा विचित्र होता है, हर नियम के अपवाद हुआ करते हैं। ऐसे कई मामले सुनने को मिले हैं कि किसी बड़े चिकित्सक ने किसी रोगी की मृत्यु की भविष्यवाणी कर दी और भाग्यवश किसी प्रकार वह रोगी बच गया। अच्छे हो चुकने के बाद रोगी ने खचाखच भीड़ से भरे हुए चिकित्सालय में पहुँच कर चिकित्सक महोदय को उनकी भविष्यवाणी की याद दिलाते हुए कहा कि आपने तो ऐसा कह ही दिया था किन्तु मैं अमुक चिकित्सक से इलाज करा कर बच गया। अब आप ही सोचिये कि उस समय उन चिकित्सक महोदय की क्या दशा हुई होगी। इसी प्रकार साध्यता की दशाओं में रोगी के चगे होने के सम्बन्ध में भी भविष्यवाणी करते समय अत्यन्त सावधान रहना चाहिये। साध्य प्रतीत होने वाले सभी रोगी साध्य नहीं होते और असाध्य दीखने वाले सभी रोगी असाध्य नहीं हुआ करते। इसलिये जब भी रोगी या उसके संबंधी प्रश्न करें कि यह रोग अच्छा होगा या नहीं अथवा कितने दिनों में ठीक होगा तब यश चाहने वाले चिकित्सक को बड़ी सावधानी के साथ उत्तर देना चाहिये, अधिक स्पष्टता से वचना चाहिये। असाध्यता की दशा में कहना चाहिये कि रोग अत्यन्त भयंकर है अथवा रोगी खतरे में है। स्पष्ट रूप से कभी न कहे कि रोगी मर जावेगा।

ज्वर मोक्ष के लक्षण

दाहः स्वेदो भ्रमस्तृष्णा कम्पविड्भिद सज्जता।

कूजनं चास्यवैगन्ध्यमाकृतिज्वरमोक्षणे ॥७४॥

दाह होना, पसीना आना, चक्कर आना, प्यास लगना शरीर कापना, दम्त होना, सजाहीनता, काखना और मुह की दुर्गन्ध का नष्ट होजाना—ये लक्षण ज्वर उतरते समय होते हैं।

वक्तव्य—(४०) कुछ आचार्यों ने आस्यवैगन्ध्यम् का अर्थ मुख से दुर्गन्ध आना किया है जो युक्त नहीं

है। 'आस्यवैगन्ध्यम्' का एक ही स्पष्ट और सीधा-सादा अर्थ निकलता है—'मुँह में गन्ध न रहना' कई प्रकार के ज्वरों में रोगी के मुख और शरीर से अप्रिय गंध निकला करती है। ज्वर मोक्ष के समय पर वह गंध नहीं रहती।

ज्वर का मोक्ष २ प्रकार होता है—(१) दारुण (Fall by Crisis) और (२) सौम्य (Fall by Lysis)।

दारुण मोक्ष विषम ज्वरों और कई प्रकार के सन्निपातो में होता है। इसमें उक्त सभी लक्षण मिलते हैं। दाह होकर पसीना निकलना आरम्भ होता है और ताप तेजी से घटकर सामान्य अथवा सामान्य से भी कम होजाता है, किसी किसी को अतिसार भी होता है। इस प्रकार का ज्वरमोक्ष कभी कभी प्राण मोक्ष भी करा देता है क्योंकि इसके साथ ही भयङ्कर रूप से शक्तिपात होता है। इसलिए ऐसे अवसरो पर चिकित्सक को सावधानी के साथ रोगी की रक्षा करनी चाहिये। दारुण मोक्ष में लगभग एक घण्टा अथवा इससे भी कम समय लगता है। इससे कुछ ही देर बाद रोगी शरीर में हल्कापन और स्फूर्ति का अनुभव करता है।

सौम्य मोक्ष अत्यन्त धीरे-धीरे होता है—कई दिनों में ताप क्रमशः घटता हुआ सामान्य स्थिति पर आजाता है। इसमें उक्त लक्षण अस्पष्ट या अनुपस्थित रहते हैं। इस प्रकार मोक्ष आंत्रिक ज्वर में सबसे अधिक स्पष्ट रूप में मिलता है।

ज्वर मुक्त के लक्षण

स्वेदो लघुत्व शिरसः कण्डू पाको मुखस्य च।

क्षवथुर्चान्नलिप्सा च ज्वरमुक्तस्य लक्षणम् ॥७५॥

पसीना निकलना, सिर में हल्कापन, खुजलाहट, मुख पाक (मुख के आस पास फुन्सिया होना), छीक आना और भोजन की इच्छा होना—ये लक्षण ज्वर छूट जाने पर होते हैं।

वक्तव्य—(४१) मुख के आस-पास ओठों पर फुंसियां (Herpes Labialis) विशेष रूप से विषम ज्वर, फुफुसखण्डप्रदाह, मस्तिष्क सुपुन्ना ज्वर और आमाशय प्रदाह में दृष्टिगोचर होती हैं। अधिक

तर इनकी उत्पत्ति रोग शान्ति के समय पर ही होती है किन्तु कुछ मामलों में ये रोग के प्रारम्भ में भी मिल सकती हैं। इसलिये इन्हें ज्वरमुक्ति का लक्षण तभी मानना चाहिये जब उक्त अन्य लक्षण भी उपस्थित हों, अन्यथा नहीं। इन फुन्सियों का रंग सफेद रहता है, जड़-किंचित लाल रहती है, आकार में सरसों के बराबर से मसूर के बराबर तक रहती है। सामान्य भाषा में इन्हें 'बुखार का घृत जाना' कहते हैं।

ज्वर उतरते समय अत्यन्त जोरो से पसीना आ सकता है किन्तु ज्वर छूट जाने पर सामान्य स्वस्थ मनुष्यों को जिस प्रकार स्वेद की प्रवृत्ति होती है उसी प्रकार साधारण पसीना आता है।

पाश्चात्य तंत्र में ज्वरो का वर्गीकरण उनके विशेष लक्षणों, उत्पादक जीवाणुओं और प्रभावित अङ्गों के आधार पर किया गया है। उनके संक्षिप्त लक्षण नीचे दिये जाते हैं—

(१) विषम ज्वर, मलेरिया (Malaria)—इसका वर्णन विषम ज्वर के प्रकरण में हो चुका।

(२) कालमेही ज्वर, विषमज्वरीय कालमेह— (Blackwater Fever, Malarial Haemoglo-

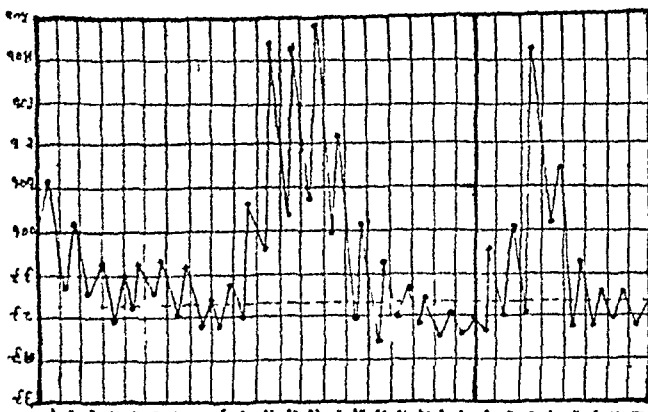

चित्र न. २ कालमेही ज्वर (Black-water fever) के चार्ट

binuria)—यह ज्वर उन स्थानों में पाया जाता है जहाँ गंभीर तृतीय विषम ज्वर प्राया जाता है। इसलिए अधिकांश रोगियों में विषम-ज्वर का पूर्व

इतिहास मिलता है। इसलिये विषमज्वर अथवा किनीन का दुरुपयोग इसकी उत्पत्ति के कारण माने जाते हैं परन्तु निश्चित कारण का ज्ञान अभी तक नहीं हुआ।

लक्षण—प्रारम्भ में विषम ज्वर के समान ज्वर के आक्रमण होते हैं जिनके साथ पीड़ायुक्त यकृत-वृद्धि, हल्का पाण्डु (Slight Jaundice) गहरे रंग का थोड़ा मूत्र आना, सारे शरीर में पीडा, लगातार रहने वाला सिरदर्द, जीभ पर मैल की तह और मलावरोध आदि लक्षण होते। (पूर्वरूप Pre-blackwater state)।

रोग का आक्रमण अधिकतर किनीन की मात्रा लेने के बाद तीव्र ज्वर (104° – 105°) के साथ होता है, शीत बहुत अधिक लगती है, अवसाद होता है और यकृत प्लोहा तथा वृक्कों में पीडा होती है। इसके बाद जब रोगी पेशाब करता है तब मूत्र थोड़ा और कालापन लिये हुये लाल रङ्ग का रहता है ज्वर अनिश्चित काल तक रहता है, बीच-बीच में घटना बढ़ना चालू रहता है और कभी-कभी बहुत अधिक पसीना देकर उतर भी जाता है परन्तु दूसरे दिन पुनः चढ़ आता है।

ज्वर उतरने के बाद मूत्र का रंग बहुत कुछ साफ हो जाता है और मात्रा भी बढ़ जाती है किन्तु पुनः ज्वर आने पर फिर वही हाल हो जाता है। कभी कभी मूत्र का रंग एकदम काला हो जाता है। यकृत और स्नीहा ज्वरावस्था में बढ़ जाती है और ज्वर उतरने पर घट जाती हैं। ज्वर की अवस्था में पाण्डुता भी बढ़ जाती है, पित्त-वमन और पित्ता-तिसार होते हैं। किसी किसी को मलावरोध रहता है। ज्वरावस्था में हिक्का, उदर में पीडा, यकृत, स्नीहा और वृक्कों में पीडा आदि लक्षण भी होते हैं। रक्तक्षय जोरों के साथ होता है।

सौम्य प्रकार में मूत्र गहरे पीले वर्ण का कुछ लालिमायुक्त रहता है, ज्वर २-३ दिन रहता है और पुनः आक्रमण नहीं होता। सामान्य प्रकार में

४-५ दिनों तक ज्वर रहता है, नित्य घटता बढ़ता है किन्तु इस काल में पूर्णतया उतरता नहीं, थोड़ा-बहुत ज्वर अवश्य बना रहता है। तीव्र प्रकार अधिकतर मारक होता है। इसमें ज्वर तीव्र रहता है जो बार-बार चढ़ता उतरता है परन्तु पूर्णतया नहीं उतरता। मूत्र थोड़ा होता है या नहीं भी होता। अवसाद अत्यधिक होता है, उदर पीड़ा, हिकका और पाण्डु तथा मूर्च्छा-प्रलाप आदि उपद्रव होते हैं।

चयकाल अनिश्चित है—१० दिन से १८ मास तक।

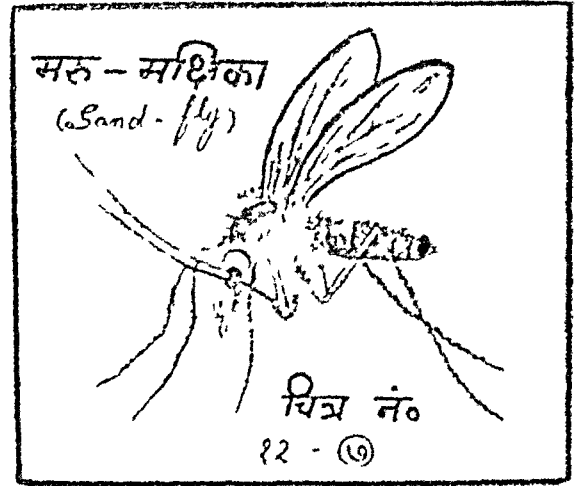

मृत्यु अत्यधिक रक्तक्षय से, अवसाद से, मूर्च्छा से, आंतों या आमाशय से अचानक रक्तस्राव होने से, मूत्रावरोध से और कभी-कभी अति तीव्र ज्वर (Hyper pyrexia) से होती है। बारम्बार हिकका आना एक अरिष्ट लक्षण है।

लक्षण—रोग का प्रारम्भ नीचे लिखे प्रकारों में से किसी भी एक प्रकार से होता है—

(३) काल-ज्वर (Kala-azar, leishmaniasis)—

भारतवर्ष में यह ज्वर आसाम, बंगाल, बिहार, उड़ीसा, मद्रास और उत्तर प्रदेश में पाया जाता है। विदेशों में चीन, उत्तरी अफ्रीका, दक्षिणी यूरोप और दक्षिणी अमेरिका में पाया जाता है। इसकी उत्पत्ति लीशमैन डोनोवन के कामरूपीय जीवाणु (Leishmania-donovani Protozoa) के द्वारा होती है। ऐसा विश्वास किया जाता है कि मरु-मक्षिका (Sand-fly) इसके जीवाणुओं का वहन करती है और उसके दश से ये जीवाणु मानव शरीर में प्रविष्ट होकर ज्वरोत्पत्ति करते हैं।

(१) तीव्र अथवा साधारण सन्तत ज्वर बहुत हद तक आन्त्रिक ज्वर के समान।

(२) तीव्र अन्येद्युक्त ज्वर

(३) सामान्य अन्येद्युक्त ज्वर

(४) ज्वर प्रायः नहीं रहता किन्तु यकृत और मीहा की वृद्धि होती है।

(५) अतिसार और प्रवाहिका, कभी-कभी हल्का ज्वर, वाद की दशा में पैरों में शोथ।

अधिकांश मामलों में आन्त्रिक ज्वर के समान तीव्र ज्वर के साथ आक्रमण होता है। कुछ मामलों

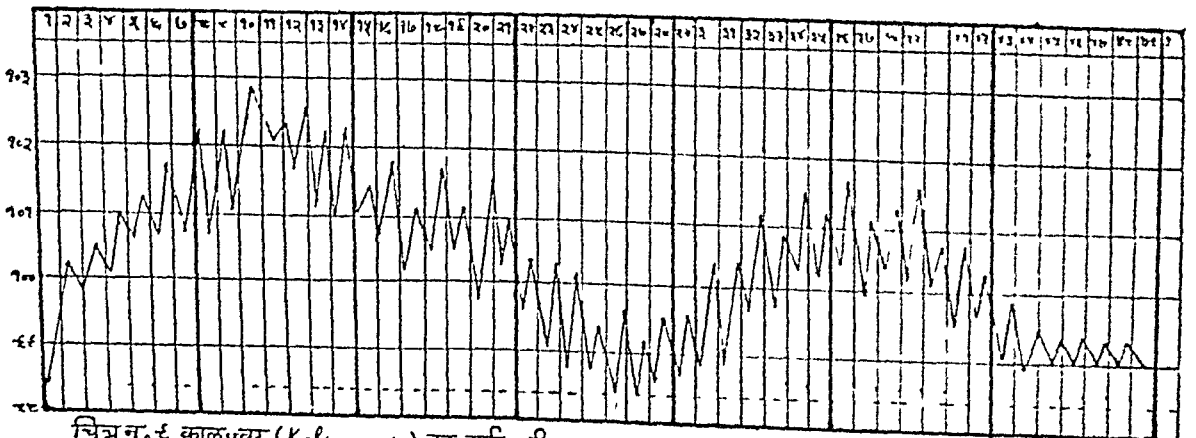

चित्र नं. ६ कालज्वर (Kala azar) का चार्ट तीव्र प्रकार ज्वर का रूप आन्त्रिक (Typhoid) ज्वर के समान

मे प्रारम्भ में वास्तव में आन्त्रिक ज्वर अथवा गौण आन्त्रिक ज्वर (Para-typhoid fever) हो सकता है जिसके ३-४ सप्ताह बाद ज्वरमोक्ष होकर लगभग १ सप्ताह तक ज्वरमुक्तावस्था रहती है परन्तु

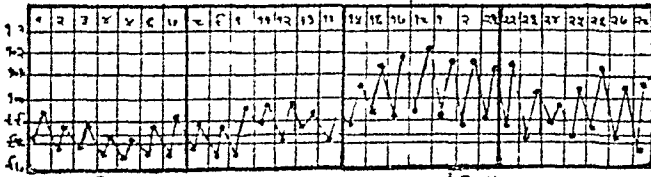

चित्र नं. १० काल-ज्वर (Kala jwar) का चार्ट सौम्य प्रकार

फिर पुनराक्रमण के समान ज्वर का आक्रमण हो जाता है। फिर अनियमित सन्तत या अन्येद्युष्क ज्वर रहने लगता है। अन्येद्युष्क प्रकार में ज्वर का समय निश्चित नहीं रहता। कभी कभी सतत ज्वर भी रह सकता है।

बीच में ज्वर कुछ दिनों के लिए शान्त हो जाता है अथवा इतना कम हो जाता है कि रोगी उसका अनुभव नहीं कर पाता। परन्तु कुछ दिनों बाद पुनः ज्वर का आक्रमण हो जाता है। यही क्रम चलता रहता है और रोगी कमजोर होता जाता है। प्रायः ज्यों-ज्यों ज्वर पुराना होता जाता है त्यों-त्यों सौम्य होता जाता है किन्तु कभी भी तीव्र ज्वर का आक्रमण हो सकता है जिससे मृत्यु तक हो सकती है।

यकृत और प्लीहा की निरन्तर वृद्धि होती है। कुछ मामलों में ज्वर के साथ यकृत और प्लीहा घट जाती है किन्तु अधिकांश में ऐसा नहीं होता। रोगी दुबला होता जाता है किन्तु कार्यक्षमता रहती है। ज्वर होते हुए भी रोगी अपना धन्धा चालू रख सकता है। लुधा अच्छी रहती है (विषम ज्वर से विभेदक चिह्न), जीभ साफ रहती है किन्तु पाचन-शक्ति ठीक नहीं रहती, अतिसार और प्रवाहिका के आक्रमण होते रहते हैं। स्त्रियों का मासिक धर्म बन्द हो जाता है किन्तु रुग्णावस्था में गर्भ रह जाना और स्वस्थ बालक का जन्म होना भी सम्भव है।

यदि ६ महीने या साल भर चिकित्सा न हो तो यकृत और प्लीहा बढ़ जाने से उदर बढ़ जाता है। जलोदर भी हो जाता है जिससे पेट और भी अधिक बढ़ जाता है। उदर पर शिराये उभरी हुई दिखाई देती है। रोगी अत्यन्त क्षीण और रूक्ष हो जाता है, अंगों में वली (क्षुरियाँ) उत्पन्न हो जाती है किन्तु पैरों में शोथ रहता है। प्लीहा कठोर और नाभिक तक बढ़ी हुई मिलती है, उसमें पीड़ा प्रायः नहीं होती किन्तु कभी-कभी अचानक शूल हो सकता है। त्वचा में कालापन आ जाता है जो चेहरे, पेट और हाथ-पैरों



पर अधिक दिखाई देता है। सिर के बाल झड़ जाते हैं, जो थोड़े से बचते हैं बेरूखे, खुरदरे और भंगुर (टूटने वाले) होते हैं। त्वचा में कई प्रकार के फोड़े फुंसी निकलते हैं और खुजला-हट होती है। बहुत रोगियों को खासी भी आती है।

जीर्ण दशा में हृदय का विस्फार होजाता है, रक्तभार कम हो जाता है और नाडी तीव्र गति से

चलती। शरीर के किमी भी भाग से रक्तस्राव होने की प्रवृत्ति रहती है (रक्तपित्त)। कुछ मामलों में और विशेष रूप से चीनदेशीय काल-ज्वर में गले की लसिका-प्रयियों की वृद्धि हो जाती है।

शिशुओं पर इस रोग का आक्रमण अधिक तीव्र होता है। लगभग १ से ३ माह तक अनियमित ज्वर फिर कुछ दिनों तक अन्येषुष्क ज्वर और अन्त में सन्तत ज्वर आता है। अत्यधिक शोष, रक्तक्षय, वमन अतिसार और शोष होते हैं। प्लीहा बढ़ना है किन्तु यकृत अधिकतर नहीं बढ़ता। तीव्र प्रकार से १-२ माह में मृत्यु हो सकती है किन्तु चिकित्सा प्रकार लम्बे समय तक चलता है और चिकित्सा से रोगोपशम होने की सम्भावना रहती है। रूतों को भी यह रोग होता है।

यदि चिकित्सा शीघ्र ही प्रारम्भ कर दी जावे तो अधिकांश रोगी बच जाते हैं। देर से चिकित्सा होने पर स्वास्थ्य लाभ होने की सम्भावना कम रहती है। स्वतकायाण्कर्ष के बिना पूयोत्पत्ति, फुफ्फुस-खण्ड प्रदाह, तीव्रप्रवाहिका, जलोदर और त्वचान्तर्गत रक्तस्राव (petechial Haemorrhage) अरिष्ट लक्षण हैं।

(४) तन्द्रिक ज्वर (Sleeping Sickness, Trypanosomiasis)—

तर्कटितनु ज्वर—यह व्याधि अफ्रिका के कुछ भागों में पायी जाती है, भारतवर्ष में नहीं होती इसका उत्पत्ति ट्रिपनोसोमा गैम्ब्रीञ्ज अथवा रोडेसीञ्ज (Trypanosoma Gambiense or Rhodesiense नामक कीटाणु (protozoa) के द्वारा होती है। उक्त कायाणु 'टसी-टसी' (Tse-tse) नामक मक्खी के दंश द्वारा मानव शरीर में प्रविष्ट होते हैं और लसिका ग्रंथियों एवं सुषुम्ना द्रव में पाये जाते हैं।

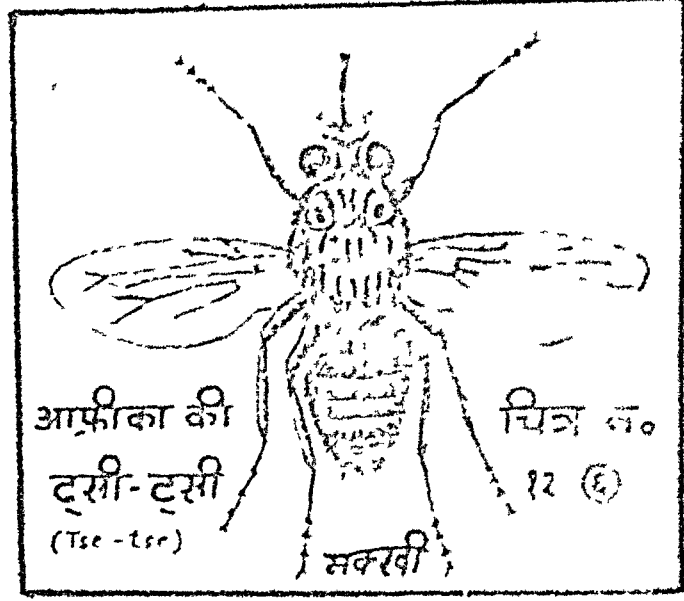

रोग प्रारंभ होते ही अचानक अनियमित सन्तत या अन्येषुष्क ज्वर आता है जो बीच-बीच में कुछ दिनों के लिये शान्त होकर पुनः बार-बार आक्रमण करता है। लसिका ग्रंथियाँ और प्लीहा में शोथ हो जाता है किन्तु पीड़ा नहीं होती और पाक भी नहीं होता। मिर दर्द बढ़ता चला जाता है तथा जीभ और कभी कभी हाथों में भी ऐठन (Tremors) होती है। ज्वर प्रारम्भ होने के कुछ मास बाद तन्द्रा की अवस्था प्रारम्भ होती है जो कि क्रमशः बढ़ती जाती है। इस अवस्था में नाड़ी कमजोर रहती है और रोगी तन्द्रा अथवा निद्रा की अवस्था में पड़ा रहता है। इस समय तक वह अत्यन्त क्षीण हो चुकता है।

मृत्यु अत्यन्त क्षीणता से अथवा अन्य किसी रोग की उत्पत्ति हो जाने से होती है। यदि प्रारम्भिक लक्षण प्रकट होते ही चिकित्सा प्रारम्भ कर दी जावे तो रोग सुखसाध्य है।

१ इस रोग की चिकित्सा मल्ल-घटित औषधियों से की जाती है। एलोपथी में मल्ल के ही एक योग टिपारसमाइड (Tryparsamide) का प्रयोग सूचीबद्ध द्वारा किया जाता है।

(५) दोषमयता, रक्तनाशक विषजन्य ज्वर (Septicaemia)-

वृणाणु (Bacteria) बहुत बड़ी संख्या में रक्त में प्रवेश करते इस भयंकर सान्निपातिक व्याधि की उत्पत्ति करते हैं। इसके प्रमुख उत्पादक वृणाणु, मालागोलाणु (Streptococcus) और स्तबक गोलाणु (Staphylococcus) हैं;

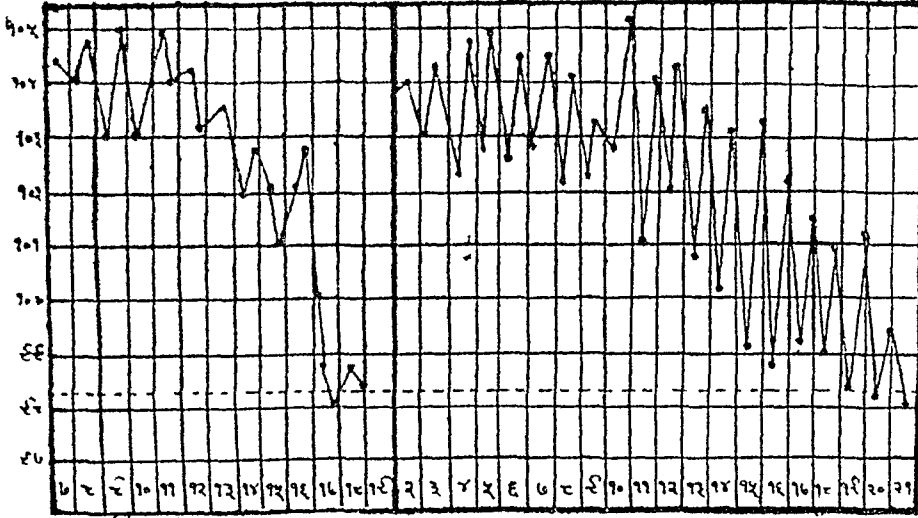

चित्र नं० १३ अ
फुफ्फुस गोलाणुजन्य दोषमयता
का ज्वर चार्ट

चित्र नं० १३ ब
शोणाशी मालागोलाणु (Streptococcus Haemolyticus)
- जन्य दोषमयता का ज्वर-चार्ट

फुफ्फुस गोलाणु (Pneumococcus), श्लैष्मिक दण्डाणु (Influenza Bacillus) आन्त्र दण्डाणु (Bacillus Coli) आदि भी यदा कदा इस रोग को उत्पत्ति करते हैं।

मालागोलाणुजन्य दोषमयता—इसका प्रवेश त्वचा अथवा श्लैष्मिक कला में स्थित किसी ब्रण के द्वारा होता है। रोग का प्रारम्भ ठण्ड लगकर अथवा विना ठण्ड लगे, तीव्र सन्तत अथवा अन्येद्युक्त ज्वर के साथ होता है। बहुत शीघ्र ज्वर 104° या 105° तक पहुँच जाता है, नाड़ी और श्वास की गति तीव्र हो जाती है, रक्तभार घट जाता है और त्रिदोष के लगभग सभी लक्षण उत्पन्न हो जाते हैं। रक्त में लाल कणों का क्षय और श्वेतकायाणु-वर्ध (Leucocytosis) होता है। श्वेतकायाणुवर्ध

का न होना अरिष्ट लक्षण है। त्वचा में कोठ और मण्डल में (petechiae) उत्पन्न होते हैं। सौम्य प्रकार में १-२ सप्ताह में ज्वर उतर जाता है, तीव्र प्रकार में अधिक काल तक रहता है और प्रायः रोगी की मृत्यु हो जाती है।

उक्त सार्वगिक लक्षणों के अतिरिक्त कभी कभी

वृणाणुओं के द्वारा किसी विशेष अवयव पर विशेष रूप से आक्रमण करने पर उस अवयव के प्रदाह के लक्षण प्रकट होते हैं जैसे फुफ्फुसों पर आक्रमण करने से फुफ्फुस-प्रदाह या फुफ्फुस नलिका प्रदाह, हृदय पर आक्रमण करने से अन्तर्हृत्प्रदाह (Endocarditis), मस्तिष्कावरण पर आक्रमण करने से मस्तिष्कावरण प्रदाह (Meningitis); अधस्त्वकतन्तुओं

(Subcutaneous tissue) पर आक्रमण करने से विद्रधि, कोठ, मण्डल आदि एवं अधस्त्वगप्रदाह (Cellulitis) इसी प्रकार प्लीहा, वृक्क, यकृत, अस्थि और सन्धि आदि के भी सम्बन्ध में सम्भना चाहिये।

स्तबक गोलाणुजन्य दोषमयता—यह मारक रोग है, रोगी के बचने की आशा कम रहती है। अधिकांश रोगियों में त्वचा अथवा श्लैष्मिक कला में ब्रण मिलता है। तीव्र प्रकार में किसी विशेष अवयव पर विशेष आक्रमण के लक्षण नहीं मिलते, तीव्र सार्वगिक लक्षण प्रकट होकर शीघ्र मृत्यु हो जाती है। दूसरे प्रकार में किसी अंगविशेष पर विशेष आक्रमण के चिह्न पूर्वोक्त के अनुसार मिलते हैं। यह प्रकार कुछ अधिक समय लेता है।

फुफ्फुस गोलाणुजन्य दोषमयता—इसके लक्षण

आन्त्रिक ज्वर के समान होते हैं, फुफ्फुम प्रदाह नहीं होता। नाड़ी की गति तीव्र रहती है। रोग-काल आन्त्रिक ज्वर की अपेक्षा कम होता है और सौम्य प्रकार में ज्वर एकाएक उतरकर शान्त होजाता है, तीव्र प्रकार में मृत्यु हो जाती है।

आन्त्र-दण्डाणुजन्य दोषमयता—यह व्याधि अधिक-तर प्रवाहिका रोग के पश्चात् होती है। ज्वर आन्त्रिक ज्वर के समान होता है; कभी कभी मलेरिया के समान लक्षण भी मिलते हैं।

निदान (Diagnosis)—सभी प्रकार की दोष-मयता का निदान रक्तसंवर्ध (Blood culture), सान्निपातिक लक्षण, तीव्र रक्तक्षय, श्वेतकायाणुत्कर्ष आदि के द्वारा होता है।

(५) पूयमयता, पूयज ज्वर (Pyæmia)—यह दोष-मयता का ही एक प्रकार है जिसमें स्थान-स्थान पर रुककर स्थानिक लक्षण (विद्रधि आदि) उत्पन्न करते हैं। पूय का केन्द्र किसी न किसी स्थान में अवश्य होता है—ब्रण, विद्रधि, अस्थिमज्जा प्रदाह (Osteomyelitis), उपान्त्र-प्रदाह (Appendicitis) अथवा मूत्र-संस्थान या श्वास-संस्थान का पाक या विद्रधि आदि। वहां से पूय सारे शरीर में फैलकर रक्तवाहिनियों का अवरोध (Embolism) करके विद्रधि उत्पन्न करता है। शेष लक्षण दोषमयता के समान होते हैं।

(७) विद्रधिविजन्य ज्वर (Fever caused by localised pyogenic Infections)—शरीर के किसी भी भाग में प्रदाह, विद्रधि या पूयोत्पत्ति होने से ज्वर की उत्पत्ति होती है। इस प्रकार का ज्वर सन्तत, सतत या अन्येषु ष्क होता है, जाड़ा लगाकर तेजी के साथ 102° 104° तक बढ़ता है,

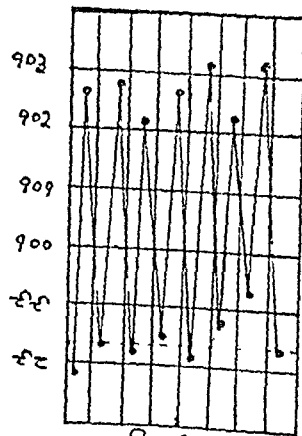

चित्र नं. १४
विद्रधिविजन्य प्रलेपक ज्वर का चार्ट

और पगीना देकर उतरता है, लक्षण प्रलेपक ज्वर (Hectic fever) के समान होने हैं। कभी-कभी विषम ज्वर का भ्रम हो सकता है।

(८) लोहित ज्वर (scarlet fever)—यह व्याधि समशीतोष्ण (Temperate) देशों में पायी जाती है; उष्ण देशों में बहुत कम कभी-कभी शीत ऋतु में पायी जा सकती है। इसकी उत्पत्ति का कारण शोणणी मालागोलाणु (Haemolytic streptococcus) है जो रोगी व्यक्ति के मुँह में गान्धे, छींकने या बोलने के समय उड़े हुए थ्रू के बूँटों के साथ अन्य व्यक्तियों के मुँह में प्रविष्ट होता है (Droplet infection)। रोगी व्यक्ति के नासा-स्राव, कफ, थ्रू आदि के द्वारा संक्रामित भोजन, जल, धूल, वस्त्र आदि से भी इसका संक्रमण हो सकता है। अधिकतर इसका आक्रमण बच्चों और नवयुवकों पर होता है। चयकाल १ से ४ दिनों का है।

रोग का आक्रमण अचानक तीव्र ज्वर के साथ होता है जो 103° या इससे कुछ अधिक बढ़ता है। तीव्र नाड़ी, तेजस्वी नेत्र, चेहरा लाल किन्तु मुँह के आस पास निस्तेज, सिरदर्द, अत्यधिक घमन, जिह्वा मलयुक्त, गले में पीड़ा, तुण्डिका और गलतोरणिका (Tonsils and Fances) में रक्ताधिक्य जो शीघ्र ही प्रदाहयुक्त हो जाता है, त्वचा पर लाल रंग के छोटे छोटे बिन्दु, लसिका ग्रन्थियों का प्रदाह और कभी कभी पाक, इत्यादि लक्षण होते हैं।

त्वचागत लक्षण (Rash) दूसरे दिन या उसके बाद प्रकट होते हैं। छोटे छोटे चमकदार लाल रंग के बिन्दु उत्पन्न होते हैं जिनके आसपास की त्वचा रक्ताधिक्य के कारण हल्के लाल रंग की होती है। ये बिन्दु दवाने से अदृश्य होजाते हैं। इनका दर्शन सर्व प्रथम गले और वक्ष के ऊपरी भाग में होता है और फिर शीघ्र ही ये सारे शरीर में फैल जाते हैं। संधिस्थानों पर ये अधिक घने होते हैं और कभी कभी मण्डल का रूप धारण कर लेते हैं। कोहनी पर बन्धन बांधकर कृत्रिम मण्डल

भी उत्पन्न किये जा सकते हैं। लगभग ४ दिनों से १ सप्ताह तक में ये शान्त हो जाते हैं किन्तु दाग रह जाते हैं। कभी कभी घुटनों और कोहनी पर त्रिदो-पजमण्डल (Septic Rashes) दृष्टिगोचर होते हैं।

विन्दुओं का उपशम होने के साथ ही त्वचा का उधड़ना प्रारम्भ हो जाता है। सर्व प्रथम गाल, ओठ, कर्णपाली, गले और पेड़ की त्वचा उधड़ती है; दूसरे सप्ताह में धड़ और भुजाओं की एवं तीसरे सप्ताह में हाथ, गदेलियो और पैरों के तलुओं की। विन्दुओं के स्थान पर छोटे छोटे छिद्र बन जाते हैं।

जिह्वा दूसरे दिन अत्यधिक मलयुक्त रहती है और उसके बीच-बीच लाल रंग की पिडिकाये रहती हैं। चौथे दिन मल अदृश्य होजाता है, श्लैष्मिक कला उधड़कर निकल जाती है और पूरी जीभ गहरे लाल रंग की एवं स्पष्ट पिडिकाओं से युक्त दृष्टि-गोचर होती है।

प्रारम्भ में कर्णमूल की ग्रन्थियों की वृद्धि होती है और फिर त्वचागत लक्षण दृष्टिगोचर होने पर कक्षा, वक्ष और कभी-कभी पृष्ठ (Posterior cervical) ग्रन्थियों की वृद्धि होती है। वृद्धि के साथ पीड़ा होती है और कभी-कभी पाक भी होता है।

ज्वर तीसरे या चौथे दिन जब कि त्वचागत लक्षण (Rash) पूर्णतया प्रगट हो चुकते हैं, सबसे अधिक रहता है। उसके बाद धीरे-धीरे उतरकर ५-६ दिनों पूर्णतया शान्त होजाता है। तीव्र प्रकार में उप-द्रवों के कारण अधिक दिनों तक ज्वर रह सकता है।

रक्त में श्वेतकायाणूत्कर्ष (Leucocytosis) स्पष्ट मिलता है, रोग शांति के समय उपसिप्रियता (Eosinophilia) मिलती है।

पुनराक्रमण अधिक से अधिक ७% प्रतिशत रोगियों में पाया जाता है।

(९) त्रिसर्प (Erysipelas)-इसका वर्णन आगे अध्याय ५२ में देखे।

(१०) अग्निरोहिणी, ग्रन्थिक ज्वर, प्लेग (Plague)-इसका वर्णन अध्याय ५५ में 'अग्नि-

रोहिणी' शीर्षक के अन्तर्गत किया जावेगा।

(११) विक्षामक्षत (Anthrax)-इस रोग की उत्पत्ति विक्षामक्षत दण्डाणु (Bacillus Anthracis) के उपसर्ग से होती है। यह दण्डाणु पशुओं और भेड़ों में दोषमयता की महामारी उत्पन्न करता है। उनसे मनुष्य में उपसृष्ट होने पर त्वचा, फुफुस अथवा आन्त्र में स्थित होकर रोगोत्पत्ति करता है। रोगी पशु के सम्पर्क में रहने से एवं उसके चमड़े अथवा बालों से उक्त दण्डाणु मनुष्य के शरीर में प्रविष्ट होते हैं।

(i) त्वचागत विक्षामक्षत (Skin Anthrax)- त्वचा में उपसर्ग के लिये ब्रण की उपस्थिति आवश्यक है, अधिकतर अप्रतीकृत (unsterilized) त्रुश से दाढ़ी बनाने से उपसर्ग होता पाया गया है। चयकाल कुछ ही घण्टों का है। रोगारम्भ तीव्र ज्वर के साथ होता है और साथ ही एक लाल रङ्ग की पिडिका की उत्पत्ति होती है जो छाले में परिवर्तित होजाती है और फिर उसमें पूय की भी उत्पत्ति होजाती है जिससे छाला और विद्रधि दोनों लक्षण उत्पन्न होजाते हैं। आस-पास के भाग में अधिक लाली और तनाव रहता है। कुछ काल पश्चात् बीच के भाग में एक काली पपड़ी पड़ जाती है और उसके चारों ओर नये छालों की उत्पत्ति होजाती है। स्थानिक पीड़ा साधारण रहती है और आस-पास की तसिका ग्रन्थियों में शोथ होजाता है। बुखार और भी तीव्र होजाता है। कभी-कभी छाला साधारण रहता है किन्तु आस-पास का शोथ अधिक रहता है। इस प्रकार में अधिकतर मृत्यु होजाती है।

भविष्य संक्रमण की शक्ति के अनुसार होता है, अधिकांश रोगी एक सप्ताह के भीतर मर जाते हैं।

(ii) फौफुसीय विक्षामक्षत (Pulmonary Anthrax), ऊन साफ करने वालों का रोग (wool sorter's Disease)-श्वास मार्ग में विक्षामक्षत दण्डाणुओं का प्रवेश होने पर यह रोग उत्पन्न होता है। इसमें तीव्र ज्वर ठण्ड लगकर आता है, तीव्र

विषमयता के समस्त लक्षण और मस्तिष्कगत लक्षण (प्रलाप, संन्यास, आक्षेप आदि) उत्पन्न होते हैं, आसनलिका प्रदाह (Bronchitis) होता है और कफ में विज्ञामक्षत दण्डाणु मिलते हैं। अधिकांश रोगी मृत्यु को प्राप्त होते हैं।

(111) आन्त्रिक विज्ञामक्षत (Intestinal Anthrax)—भोजन या पीने के पानी के साथ विज्ञामक्षत दण्डाणुओं का प्रवेश आमाशय और आंतों में होने से यह रोग होता है। आरम्भ ज्वर और आमाशयान्त्र (Gastro-enteritis) के लक्षणों (वमन, अतिसार, उदरशूल) के साथ होता है, अवसाद बहुत जोरों से होता है और अधिकतर मृत्यु हो जाती है। यह प्रकार बहुत कम पाया जाता है।

रोगविनिश्चय पिडिका के पूय में, कफ में (फोस्फो-सीय प्रकार में) अथवा वमन और मल में (आन्त्रिक प्रकार में) विज्ञामक्षत दण्डाणुओं की उपस्थिति पर से होता है।

(१२) मस्तिष्कसुषुम्नाज्वर (Cerebro-spinal Fever)

सर्व साधारण इस रोग से 'गर्दन-तोड़ बुखार' के नाम से परिचित है। यह व्याधि समशीतोष्ण देशों में और शीत एवं वसन्त ऋतुओं में महाभारी के रूप में फैलती है वैसे, इसके फुटकर रोगी संसार के सभी देशों में सभी ऋतुओं में मिलते हैं। मस्तिष्कावरण (Meninges) पर मस्तिष्क गोलाणुओं (Meningococcus) का आक्रमण होकर प्रदाह होने से 'इमकी उत्पत्ति' होती है। संक्रमण अधिकतर विन्दूक्षेप (Droplet Infection) रोगी व्यक्ति के खासने छींकने आदि से उड़े हुए छींटों के मुख-नाक आदि में प्रविष्ट होकर संक्रमण होने को विन्दूक्षेप संक्रमण कहते हैं। द्वारा होता है किन्तु यह कोई निश्चित नियम नहीं है। आक्रमण अधिकतर नवयुवक पुरुषों पर अथवा बालकों पर होता है। छोटे से स्थान में बहुत से मनुष्यों का निवास, अति परिश्रम करना और प्रतिश्याय की उपस्थिति—ये दशाएँ रोग के प्रसार में सहायक होती हैं। चयकाल अनिश्चित है—प्रायः

३ से ५ दिनों का, परन्तु जय महामारी फैली हो तब इससे बहुत कम हो सकता है।

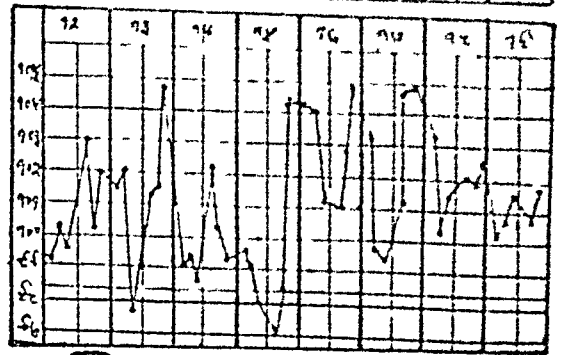
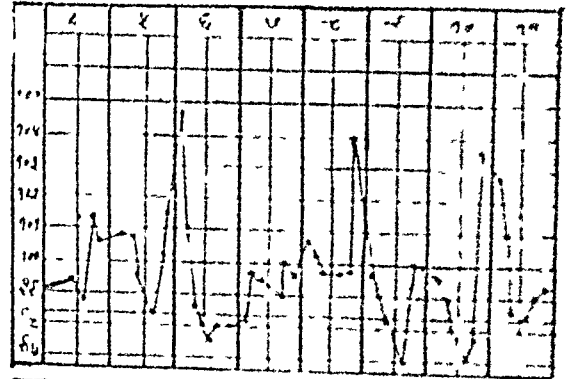

मस्तिष्क-सुषुम्नाज्वर का चार्ट
चित्र १०.१२

रोग का आरम्भ तीव्र ज्वर के साथ होता है। एकाएक ठंड लगकर ज्वर आता है जो १०३° या १०४° तक बढ़ता है और कई दिनों तक सन्तत ज्वर के रूप में रहता है; बीच-बीच में १° या २° कम हो जाता है। सिर के पिछले भाग में भयंकर सिरदर्द होता है, हाथ-पैरों में पीड़ा, बेचैनी और वमन हल्लास आदि होते हैं। नाड़ी की गति धीमी रहती है। ज्वर चढ़ते समय यदि तीव्र विषमयता (Toxaemia) अथवा मस्तिष्कावरण प्रदाह के उग्रतम लक्षण न हो तो लगभग सभी रोगियों को ठण्ड अवश्य लगती है। छोटे बच्चों को अधिकतर आक्षेप आकर ज्वर चढ़ता है। कुछ मामलों में मस्तिष्कावरण प्रदाह के लक्षण ३-४ दिनों के बाद ही स्पष्ट लक्षित होते हैं, इसके पूर्व प्रतिश्याय, गले में पीड़ा, हडफूटन, अतिसार आदि लक्षण होते हैं जिससे वातश्लेष्म ज्वर (Influenza) अथवा उदर-

विकार का भ्रम होना संभव रहता है। कुछ मामलों में त्वचा पर गुलाबी रंग के दाने या धब्बे और कुछ में लाल काले रंग के रक्तस्रावी दाने पाये जाते हैं। कुछ मामलों में मुँह के आस पास पिड़िकाए (Herpes Labialis) निकलती हैं।

सिरदर्द चाहे वह सिर के किसी भी भाग में हो अत्यन्त महत्वपूर्ण और सर्वप्रथम उत्पन्न होने वाला चिह्न है। कुछ रोगियों में सिरदर्द आरम्भ में सामने की ओर होता है किन्तु रोग की वृद्धि के साथ पीछे की ओर हटता जाता है। प्रतिदिन सिरदर्द में वृद्धि होती है, रात में विशेष कष्ट रहता है और अन्त में प्रलाप या संन्यास की अवस्था आ जाती है। दर्द की दौड़ गले पीठ और कभी कभी उदर तक हुआ करती है। रोगी हल्ला-गुल्ला, प्रकाश आदि कोई भी गड़बड़ी सहन करने में असमर्थ हो जाता है; वह एकान्त चाहता है।

गले की मांसपेशियों में कड़ापन आजाना एक विशेष लक्षण है। कुछ हृदय तक पीठ, उदर और घुटनों की पेशियों में भी कड़ापन आजाता है। पीठ केवल (चित्त) लेटे हुए रोगी की गर्दन को झुकाने से घुटने और जाघे भी उसी ओर को स्वतः झुक जाते हैं। यदि एक पैर को मोड़ा या फैलाया जावे तो दूसरा स्वतः ही उसके साथ मुड़ या फैल जाता है—ब्रुडजिन्स्की का चिह्न (Brudzinski's Sign), और जाघ को उदर से समकोण बनाने हुए रखने पर घुटनों की पेशियों की अकड़न के कारण पैर सीधा नहीं किया जा सकता—कर्निग का चिह्न (Kernig's Sign)। इसी प्रकार कोहनी पर हाथ सीधा कर लेने के बाद कंधे पर सीधा करने में पीड़ा होती है—बिकेले का चिह्न (Bikele's Sign)। उदर की पेशियों के संकोच के कारण रोगी करबट लेकर हाथ-पैर सिकोड़ कर लेटता है। यदि रोग अधिक काल तक रहा आता है तो मांसपेशियों का बहुत अधिक क्षय होता है और कभी कभी घात (paralysis) भी होजाता है। पेशियों के क्षेप-प्रति-क्षेप (Reflex) प्रभावित हो जाते हैं—उत्तान क्षेप

प्रतिक्षेप × (superficial reflexes) शिथिल होजाते हैं, औदरिक (Abdominal) क्षेप प्रतिक्षेप नष्ट हो जाते हैं, पादतल-क्षेप (plantar reflex) भीतर की ओर न होकर बाहर की ओर होता है और गम्भीर क्षेप-प्रतिक्षेप (Deep reflexes) प्रथम थोड़ी वृद्धि को प्राप्त होकर बाद में नष्ट हो जाते हैं।

उपर अधिक होते हुए भी नाडी की गति मन्द रहती है और अनियमित भी हो सकती है किन्तु अन्तिम दशा में तीव्र हो जाती है। तीव्र प्रकार में नाडी की गति प्रारम्भ से ही तीव्र होती है। श्वासोच्छ्वास प्रारम्भ में प्रभावित नहीं होता किन्तु बाद की अवस्थाओं में अनियमित और अन्त में श्वास की गति में क्रम क्रम से उतार-चढ़ाव होने लगते हैं—श्वास की गति तीव्र होते-होते अत्यधिक तीव्र हो जाती है फिर क्रमशः मन्द होते-होते अत्यधिक मन्द होजाती है, यहां तक कि कुछ काल के लिए रुक भी जाती है और फिर क्रमशः तीव्र होने लगती है (Cheyne stokes breathing)।

चेहरे पर रक्ताविक्रय के कारण लाली रहती है। यदि अंगुली के नाखून से त्वचा पर लकीर खींची जावे तो १ मिनट बाद उस स्थान पर मफेद किनारों से युक्त लाल रंग की लकीर दृष्टिगोचर होती है जो ३-४ मिनट तक रहती है (Aches cerebrales)—यह मस्तिष्कावरण प्रदाह का खास चिह्न है। आंखों की पुतलिया प्रसारित, सकुचित अथवा असमान रहती हैं, प्रकाश आदि का प्रभाव कम होता है। दृष्टि नाड़ी प्रदाह (Optic neuritis) सामान्यतः हां ही जाता है। प्रारम्भ में कोई महत्वपूर्ण मानसिक लक्षण नहीं होते किन्तु बाद की दशाओं में बेचैनी, प्रलाप और अनिद्रा होकर अन्त में या तो तन्द्रा और उसके बाद संन्यास की उत्पत्ति होती है अथवा उन्माद हो जाता है।

× 'पक्षाघात का निदान करने की आधुनिक विधियाँ' शीर्षक लेख देखें।

दूसरे सप्ताह में ज्वर अनियमित हो जाता है अथवा कम हो जाता है। (यदि अधिक दिनों तक बना रहे तो अन्यथा और कभी कभी तृतीयक अथवा चतुर्थक का रूप धारण कर लेता है।) इस समय कपाल में आन्तरिक दबाव की वृद्धि होती है और अवसाद के लक्षण प्रकट होने हैं। शिशुओं के तालु में कड़ापन और उभार लक्षित होता है, जोड़ खुल जाने हैं और कभी कभी उदरशीर्ष (Hydrocephalus) हो जाता है। बच्चों के मिर को कनपटी पर ठोकने से अधिकतर उच्च त्वनि उत्पन्न होती है। मानसिक क्षोभ के स्थान पर तन्द्रा की उत्पत्ति हो जाती है—अल्पि रोगी को जगाया जा सकता है किन्तु वह करवट लेकर सिकुड़ कर शांतिपूर्वक पड़े रहना पसन्द करता है। पीडा की शिकायत कम करता है किन्तु रात में मिरद्वंद्व बढ़ जाता है पेशियों का कड़ापन बढ़ जाता है जिससे बच्चों को बाह्यायाम हो सकता है। सूत्रा-

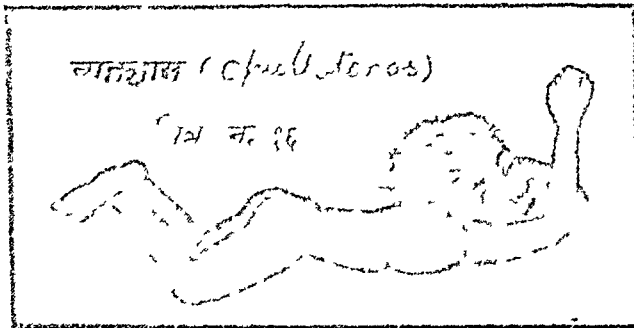

बरोबर होता है और कभी कभी रोगी निगलने में भी असमर्थ हो जाता है। विभ्रान्त-लोचनत्व (Spasmodic squint and Nystagmus आंखों की पुतलियों का यहा वहा नाचना) भी कभी-कभी पाया जाता है। संन्यासवत् दृशा में मल-मूत्र का विसर्जन अनजाने ही हो जाता है। कभी-कभी घात (Paralysis) भी हो जाता है।

सौम्य प्रकार में लगभग २ सप्ताह में ज्वर क्रमशः उतर जाता है और सम्पूर्ण लक्षण दूर होकर स्वास्थ्य प्राप्ति हो जाती है। कुछ मामलों में बार-बार पुनराक्रमण होता है किन्तु, लक्षण सौम्य रहते हैं और

रोग शान्ति काफी देर से होती है। इसलिए ज्वर उतरने के बाद जब एक सप्ताह तक पुनराक्रमण न हो तभी रोग दूर हुआ समझना चाहिए।

तीव्र प्रकार में संन्यास गम्भीर होता चला जाता है, नाडी और श्वास-प्रश्वास की गति बढ़नी जाती है और १-२ सप्ताहों में मृत्यु हो जाती है। इनमें से कुछ रोगी मरते नहीं किन्तु जीर्ण अवस्था को प्राप्त हो जाते हैं।

अन्य प्रकार—

(1) प्रति सौम्य प्रकार—हल्का ज्वर, प्रतिश्याय, मिरद्वंद्व, सारे शरीर में दर्द, बेंचैली, गर्ल में कड़ापन—ये लक्षण होते हैं। अधिकतर वातग्लेष्म ज्वर का भ्रम हो जाता है। गंभीर रोग या निदान तब तक नहीं हो सकता जब तक सुपुग्नाद्रव अथवा नाक और गले के स्राव की परीक्षा न की जावे। इस प्रकार के उदाहरण महाभारी के अन्तिम भाग में पाये जाते हैं।

(2) अतितीव्र प्रकार—एकाएक भयङ्कर लक्षणों के साथ उत्पन्न होता है और शीघ्र ही (२४ घंटों के भीतर) मृत्यु हो जाती है। इस प्रकार के मामले तब पाये जाते हैं जब महामारी अपने पूर्ण वेग पर हो। अधिकतर यह होता है कि दिन भर काम कर चुकने के बाद घर लौटता हुआ आदमी राह में ही मूर्च्छित होकर गिर पड़ता है अथवा घर पहुँच कर बीमार होता है और दूसरे दिन सवेरे संन्यास की अवस्था में पहुँच जाता है। त्वचा में कुछ थोड़े से रक्तन्वावी कोठ या मण्डल ही रोग परिज्ञान में सहायक होते हैं, रक्त-सर्वथ (Blood Culture) में मस्तिष्क गोलाणु प्राप्त होते हैं किन्तु मृत्युत्तर (Post-Mortem) परीक्षा में मस्तिष्कावरण में रोग के कोई लक्षण प्रायः लक्षित नहीं होते।

इससे कुछ कम तीव्र प्रकार में मृत्यु देर से (३-४ दिनों में) होती है किन्तु लक्षण भयङ्कर होते हैं। ज्वर, श्वेताणुर्कष, सिरद्वंद्व, अनिद्रा और विषमयता की तीव्रता के कारण घोर प्रलाप होता है और ३-४ दिनों में संन्यास होकर मृत्यु हो जाती है। इसमें

मस्तिष्कावरण प्रदाह के लक्षण अस्पष्ट रहते हैं— गले की अकडन बहुत मामूली रहती और कर्निंग का चिह्न बहुत थोड़े अंशों में प्रकट हो सकता है। सुपुम्ना-द्रव का दबाव बढ़ा हुआ रहता है किन्तु गंद-लापन प्रायः नहीं रहता है।

इसी तरह के कुछ मामलों में सारे शरीर की त्वचा और श्लेष्मिक कलाओं में रक्तस्राव होने से लाल-काले कोठ और मण्डलो की अत्यधिक उत्पत्ति होती है। तापक्रम १००° के लगभग अथवा सामान्य (९८°) से भी कम रहता है। शीघ्र ही हृदयावसाद होकर मृत्यु हो जाती है।

(iii) चिरकारी प्रकार—यह दशा तीव्र प्रकार के वाद आती है। ज्वर उतरने के लक्षण प्रतीत होते हैं किन्तु अचानक फिर जोरों से ज्वर आजाता है। ऐसा कई बार होता है अन्त में सचमुच ही ज्वरमोक्ष हो जाता है। कुछ मामलों में ज्वर का इस प्रकार चढ़ना और उतरना काफी दिनों तक चलता रहता है जिसमें अत्यधिक मासक्षय होता है, कपाल में जलसंचय थोड़ा बहुत (Slight Hydrocephalus) होजाता है, नेत्रों की तारिकाओं में शोथ हो जाता है और गले एवं रीढ़ की कठोरता में वृद्धि होती है। मल-मूत्र की प्रवृत्ति अनियन्त्रित हो जाती है, शय्यात्रण होजाते हैं और अत्यन्त क्षीणता से २-३ माह में मृत्यु हो जाती है। इस प्रकार के कुछ रोगी यदा कदा स्वस्थ भी हो जाते हैं किन्तु अधिकतर मानसिक दुर्बलता, वधिरता, अंधत्व और कई प्रकार के घात (Paralysis) हो ही जाते हैं।

चिरकारी मस्तिष्क गोलारणुजन्य दोषमयता भी यदाकदा लक्षित होती है। बार-बार ज्वर का आक्रमण, सन्धिशूल, त्वचा में कोठ-मण्डलो आदि की उत्पत्ति अथवा तन्तुमय ग्रन्थियों की उत्पत्ति आदि लक्षण लक्षित होते हैं—मस्तिष्कावरण प्रदाह के लक्षण नहीं मिलते। रक्त सवर्ध द्वारा ही निदान हो पाता है।

(iv) पृष्ठमौलिक प्रकार (Posterior Basic) यह प्रकार अधिकतर १ से २½ वर्ष तक के बच्चों में

और कभी-कभी ४-५ वर्ष तक के बच्चों में पाया जाता है। ज्वर सौम्य रहता है और लगभग १ सप्ताह तक रहता है किन्तु मस्तिष्कावरण के निचले और ऊपरी भागों का एव आस पास के स्थानों का प्रदाह अत्यधिक होता है। मस्तक के भीतर द्रवों के निष्क्रमण में रुकावट होने में भीतरी दबाव अत्यधिक बढ़ जाता है जिससे अत्यधिक वमन, सिर का पीछे की ओर बहुत अधिक झुक जाना और अत्यधिक मांसक्षय होता है। रोग चिरकारी व्याधि के समान धीरे-धीरे बढ़ता है। बच्चा सन्यासवत् दशा को पहुँच जाता है। इस अवस्था के बाद यदि किसी प्रकार रोगोपशम हो भी जाय तो वधिरता, अन्धत्व, मूढ़ता, उदकशीर्ष आदि कोई न कोई स्थिति विकृति रह ही जाती है। अविकाश मामलों में २ सप्ताह से ४ सप्ताह तक में मृत्यु हो जाती है।

दो वर्ष तक के बच्चों में एक अत्यन्त सौम्य प्रकार पाया जाता है जिसमें लक्षण इतने सौम्य होते हैं कि मा उसे मामूली प्रतिश्याय, उदरविकार या दतोद्भेदजन्य विकार मान लेती है। इसमें ज्वर, बेचैनी, कम्प एवं तालु (ब्रह्मरन्ध्र) पर उभार होना आदि लक्षण मिलते हैं। कटिबन्ध (Lumbar puncture) करके निदान किया जाता है।

उपद्रव—

(1) मस्तिष्कगत—बच्चों में उदकशीर्ष की सम्भावना अत्यधिक रहती है जिसके साथ ये लक्षण मिलते हैं—सन्यास की क्रमिक उत्पत्ति, तीव्र एवं अनियमित वैवर्य एवं श्यावता (pallor & cyanosis) और मेक्वेन का चिह्न (सिर को कनपटी के ऊपर ठोकने पर गम्भीर आवाज की उत्पत्ति)। कुछ मामलों में वधिरता या अन्धत्व अथवा अनेक प्रकार के नेत्र रोगों की उत्पत्ति हो सकती है। कई प्रकार के घात जैसे नेत्र नाडी का घात, अर्धित, एकाक घात, अर्धांग घात, अपोशाखा-घात आदि अस्थायी या स्थायी रूप से हो सकते हैं। मानसिक कमजोरी कुछ काल तक अवश्य रहती है किन्तु कुछ रोगियों में उन्माद भी होते देखा गया है।

(ii) संधिगत-संधियों का प्रदाह (Arthritis) कभी कभी हो जाता है किन्तु पाक नहीं होता।

(iii) त्वचागत-कोठ, मण्डल, पिडिका आदि कभी कभी बहुत अधिक हो सकते हैं।

(iv) वक्षोगत-यदाकदा फुफ्फुस नलिका प्रदाह हृदयेशी प्रदाह (Myocarditis), अन्तर्हृदय प्रदाह (Endocarditis) और हृदयावरण प्रदाह (pericarditis) पाये जाते हैं।

(v) मूत्रसंस्थानगत-कभी-कभी बहुमूत्र (polyuria) और रक्तमेह (Haematuria) भी मिल सकते हैं।

परीक्षाएं—मस्तिष्क-सुपुम्ना द्रव (Cerebrospinal fluid) रोग की तीव्रतावस्था में अधिक दवावयुक्त और अधिकतर गंदला रहता है। गंदलापन बहाकारी कोषों (polymorphonuclear cells) की वृद्धि के कारण होता है; इनमें से अधिकांश में मस्तिष्क गोलाणु रहते हैं। प्रोभूजिनो (proteins-albumin and globulin) की मात्रा बढ़ जाती है, शर्करा अनुपस्थित रहती है और नीरेय (Chlorides) की मात्रा कम हो जाती है। लेखी की मास्तिकावरण प्रदाह सम्बन्धी स्वर्णरज प्रतिक्रिया (Lange's Colloidal gold reaction-Meningitic curve) अस्त्यात्मक (positive) होती है। कभी कभी प्रारम्भिक अवस्था में मस्तिष्क सुपुम्ना द्रव का दवाव सामान्य रहता है और गंदलापन भी नहीं होता तथा मस्तिष्क गोलाणु भी नहीं मिलते। भयंकर प्रकार में मस्तिष्कगोलाणु कोषों के बाहर मिलते हैं। जीर्ण अवस्था में लसकायाणुओं (Lymphocytes) की प्रधानता रहती है कुछ विरल रोगियों में काटवंव करने पर मस्तिष्क सुपुम्ना द्रव की उपलब्धि नहीं होती।

रक्त में बहाकारी श्वेतकायाणुर्कष (polymorphonuclear Leucocytosis) स्पष्ट मिलता है—प्रति घन मिलीमीटर में लगभग २०,०००, परन्तु उनकी अनुपस्थिति रोगविनिश्चय में बाधक नहीं माना जाती। तात्र राग में रक्त-सर्व (Blood

culture) में और कभी-कभी साधारण रक्त में ही मस्तिष्क गोलाणु दिखाई पड़ जाते हैं।

(१३) मस्तिष्कावरण प्रदाह (Meningitis)—

मस्तिष्क गोलाणुओं के अतिरिक्त यक्ष्मादण्डाणु (Bacillus Tuberculosis), फुफ्फुस गोलाणु (Pneumococcus), स्तवक गोलाणु (staphylococcus), माला-गोलाणु (Streptococcus), गुह्य गोलाणु (Gonococcus) श्लेष्मिक दण्डाणु (B. Typhosus) और फिरिंग चक्राणु (spirochaeta pallida) भी मस्तिष्कावरण में प्रदाह उत्पन्न करते हैं। परिसरीय सुपुम्नाप्रदाह (Polymyelitis), निद्रालसी मस्तिष्कप्रदाह (Eucephalitis Lethargica), कक्षा परिसर्प (Herpes Zoster) और तीव्र उद्देक ज्वरों (Acute eruptive fevers) के मस्तिष्क सुपुम्नाप्रदाह (Eucephalo-myelitis) में भी मस्तिष्कावरण प्रदाह मिलता है। जीवाणुरहित मस्तिष्कावरण प्रदाह (Aseptic Meningitis) भी होता है और कई प्रकार के तीव्र ज्वरों एवं विषमयताओं में उपद्रव रूप से लसिकीय मस्तिष्कावरण प्रदाह (Serous Meningitis) अथवा मस्तिष्कावरण प्रक्षोभ (Meningism) होता है। इन सबसे विभेद करने के लिये मस्तिष्क गोलाणुजन्य मस्तिष्कावरण प्रदाह का नामकरण मस्तिष्क सुपुम्ना ज्वर किया गया है, कोई-कोई इसे मस्तिष्क गोलाणुजन्य मस्तिष्कावरण प्रदाह (Meningococcal Meningitis) भी कहते हैं किन्तु यह नाम अधिक प्रचलित नहीं है। इसका वर्णन प्रथम ही हो चुका है। शेष प्रकारों को तद् तद् जीवाणुजन्य मस्तिष्कावरण प्रदाह कहते हैं। उनका वर्णन यह अत्यन्त सक्षेप में किया जाता है—

यक्ष्मादण्डाणुजन्य मस्तिष्कावरणप्रदाह (Tubercular Meningitis)—राजयक्ष्मा प्रकरण में देखे।

फुफ्फुस गोलाणु जन्य मस्तिष्कावरण प्रदाह (Pneumococcal Meningitis)—

कभी कभी यह रोग स्वतंत्र होता है किन्तु अधिकतर फुफ्फुस गोलाणुजन्य फुफ्फुस खरड प्रदाह (Lobar Pneumonia), पूयोरस (Empyema) मध्य कर्ण प्रदाह (Otitis Media), उदरावरण प्रदाह (Peritonitis) अथवा संधिप्रदाह (Arthritis) से फुफ्फुस गोलाणुओं का प्रवेश मस्तिष्कावरण में हो जाने से होता है। रोगी किसी भी आयु का हो सकता है।

तीव्र ज्वर, वमन, सिरदर्द, गले रीढ़ और शाखाओं में कड़ापन आदि लक्षण सामान्य है। मृत्यु शीघ्र होती है।

मस्तिष्क-सुपुम्ना द्रव्य गाढ़ा और पूयमय होता है; प्रोभूजिनो की मात्रा बढ़ जाती है किन्तु शर्करा कम परिवर्तित होती है और बहुत से बह्वाकारी कोष पाये जाते हैं जिनमें फुफ्फुस गोलाणु मिलते हैं।

स्तबक गोलाणुजन्य, मालागोलाणुजन्य और गुह्यगोलाणुजन्य मस्तिष्कावरण प्रदाह

लगभग फुफ्फुस गोलाणुजन्य के समान। संक्रमण या तो स्वतंत्र रूप से होता है अथवा किसी आक्रान्त भाग से।

श्लेष्मक दण्डाणुजन्य, मस्तिष्कावरणप्रदाह (Influenza Bacillary meningitis)—

यह प्रकार ५ वर्ष से कम उम्र के बच्चों में कभी कभी पाया जाता है। आक्रमण तीव्रता के साथ होता है। मस्तिष्कावरण प्रदाह के सामान्य लक्षण और श्वेतकायाणुर्कर्म उपस्थित रहते हैं। अधिकतर मृत्यु होने की संभावना रहती है।

आन्त्रिक ज्वर दण्डाणुजन्य मस्तिष्कावरण प्रदाह (Typhoid Meningitis) यह प्रकार कभी कभी आन्त्रिक ज्वर में उपद्रव के रूप में पाया जाता है। मस्तिष्क-सुपुम्ना द्रव स्वच्छ अथवा गंदला हो सकता है। मृत्यु अधिकतर हो जाती है, कुछ रोगी विशेषतया बच्चे बच सकते हैं।

फिरङ्ग चक्राणुजन्य अथवा फिरङ्गीय मस्तिष्कावरण प्रदाह—*Syphilitic Meningitis or Spinal*

Meningo-vascular Syphilis) उपदंश प्रकरण में देखे।

जीवाणुरहित मस्तिष्कावरण प्रदाह (*Aseptic meningitis*)—सौम्य मस्तिष्कावरण प्रदाह के लक्षण (बुखार लगभग १०१°, वमन सिरदर्द, गले रीढ़ आदि में कड़ापन, नेत्रनाडी का घात अथवा अक्षितारिका शोथ, अर्दित आदि) मिलते हैं। मस्तिष्क सुपुम्ना द्रव दवावयुक्त किन्तु स्वच्छ या किंचित गंदला रहता है। प्रोभूजिनो की अत्यल्प वृद्धि होती है किन्तु शर्करा और नीरेय (*Chlorides*) स्वाभाविक मात्रा में रहते हैं। कोपो की थोड़ी वृद्धि होती है, लसकायाणुर्कर्म (*Lymphocytosis*) हो सकता है। संवर्धन (*Culture*) करने पर कोई जीवाणु नहीं मिलते।

रोगकाल थोड़े दिनों का है और मृत्यु प्रायः नहीं होती।

लसिकीय मस्तिष्कावरण प्रदाह अथवा मस्तिष्कावरण प्रक्षोभ (*serious Meningitis or meningism*)—कई तीव्र ज्वर में मस्तिष्क-सुपुम्ना द्रव यद्यपि जीवाणु रहित और स्वच्छ रहता है तथापि उसका दवाव (निपीड, *Pressure*) बढ़ा हुआ रहता है। लसकायाणुओं की किंचित वृद्धि हो सकती है किन्तु शर्करा और नीरेय सामान्य रहते हैं। मस्तिष्कावरण में कोई वैकृतिक परिवर्तन (*Pathological Changes*) नहीं होते। यह दशा आन्त्रिक बुखार, फुफ्फुस प्रदाह और मस्तिष्क लक्षणों से युक्त गंभीर तृतीयक विषम ज्वर में पाई जाती है, स्वतंत्र मामलों में कारण का पता नहीं लगाया जा सका है। ऐसा माना जाता है कि रोगजन्य विषो (*Toxins*) का प्रवेश मस्तिष्क-सुपुम्ना द्रव में होने से इन्मकी उत्पत्ति होती है।

कभी-कभी यह दशा मध्यकर्ण प्रदाह, निद्रालसी मस्तिष्कप्रदाह और चिरकारी मदात्यय रोग में भी पायी जाती है।

(१४) आन्त्रिक ज्वर, मोतीभिग, मधुरा (*Typhoid Fever*)—इस बुखार की उत्पत्ति आन्त्रिक बुखार दण्डाणु (*Bacillus Typhosus*) के द्वारा होती

है। संक्रमण रोगी व्यक्ति के मल-मूत्र, थूक आदि में स्थित दण्डाणुओं के अन्य व्यक्तियों के भोजन जल आदि पहुँच जाने से होता है। प्रायः मस्त्रियां इस रोग के प्रसार में सहायक होती हैं। कभी कभी यह रोग महामारी के रूप में फैलता है।

सम्प्राप्ति—आंत्रिक-ज्वर दण्डाणु आक्रान्त व्यक्ति की आंतों में स्थित रसवाहिनियों में से प्रविष्ट होकर रक्त में पहुँचते हैं जिससे रोग के प्रारम्भिक काल में रक्त में तृणाणुमयता (*Bacteriemia*) रहती है किन्तु चूँकि ये दण्डाणु रक्त में वृद्धि नहीं करते इस लिए दोषमयता नहीं होती। इसकी वृद्धि विशेष रूप से यकृत, प्लीहा और आन्त्र समीपस्थ मैसेन्ट्रिक (*mesenteric*) ग्रन्थियों में होती है। ये दण्डाणु एक प्रकार के विष की उत्पत्ति करते हैं जिससे सार्वगिक और स्थानिक लक्षण उत्पन्न होते हैं। स्थानिक लक्षण विशेष रूप से जुट्रान्त्र, प्लीहा, यकृत और अस्थिमज्जा में होते हैं।

जुट्रान्त्र के निचले भाग में और विशेषतः जुट्रान्त्र (*Ileum*) और उण्डुक (*Caecum*) की सन्धि के समीपस्थ लसिकीय तन्तुओं (*Lymphoid Tissue*) के अन्तर्गत पेयर के चकत्तों (*Peyer's patches*) और गुच्छों (*solitary follicles*) में

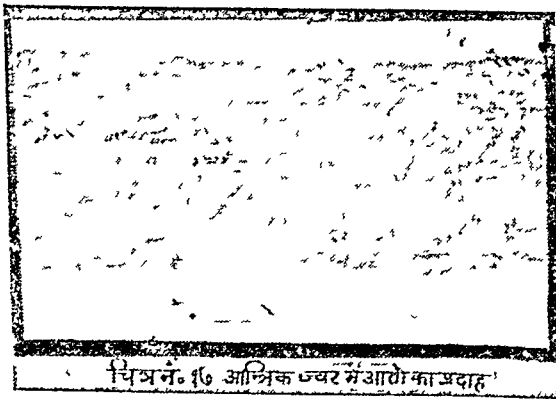

प्रदाह उत्पन्न करते हैं जो लगभग दसवें दिन शांत होता है और उसके बाद वहाँ के तन्तुओं का नाश होकर पपड़ी निकलने लगती है तथा ब्रण बन जाते हैं। पेयर के चकत्तों में लम्बे और एकाकी गुच्छों

में वृत्ताकर ब्रण बनते हैं। रक्तस्राव प्रायः नहीं होता क्योंकि ब्रण बनने के पूर्व ही वहाँ की रक्तवाहिनियों में रक्तस्कन्दन हो चुकता है। किन्तु कुछ रोगियों में गहरे ब्रण बनने के कारण बड़ी रक्तवाहिनियों के खुल जाने से अथवा अन्य जीवाणुओं जैसे

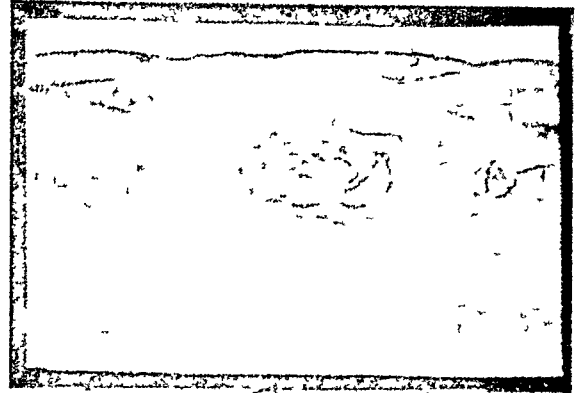

चित्र नं. १८ आंत्रिक ज्वर में आरोग्य के ब्रण

मालागोलाणुओं का संक्रमण हो जाने से रक्तस्राव होने लगता है जो कि एक घातक उपद्रव है। बहुत ही विरल मामलों में आन्त्र में छिद्र हो जाता है जो कि एक और भी अधिक घातक उपद्रव है। ये उपद्रव द्वितीय सप्ताह के अन्तिम भाग और तृतीय सप्ताह में कभी भी हो सकते हैं। चौथे सप्ताह में ये ब्रण भर जाते हैं।

यकृत और प्लीहा में तनाव होता है और कोथ के छोटे-छोटे क्षेत्र एवं कभी एक बड़ा क्षेत्र (*Infection*) उत्पन्न होते हैं। पित्ताशय का प्रदाह होता है और उसके भीतर स्थित पदार्थों में आंत्रिक ज्वर दण्डाणु पाए जाते हैं जो आगे चलकर पित्ताशय की उत्पत्ति कर सकते हैं। वृक्को में घनशोथ (*Cloudy swelling*) होता है। कभी-कभी वृक्क-प्रदाह भी हो सकता है। मूत्र के साथ दण्डाणु निकलते हैं। कुछ मामलों में रोगशान्ति हो चुकने के काफी समय बाद तक पित्ताशय और वृक्को में आंत्रिक ज्वर के दण्डाणु पाए जाते हैं। इस प्रकार का व्यक्ति स्वस्थ जीवाणु-वाहक (*Convalescent Carrier*) कहलाता है, वह ऊपर से स्वस्थ

दिखते हुए भी अन्य लोगों को व्याधि के जीवाणु बांटता फिरता है।

लक्षण—ज्वर आने के पूर्व वेचैनी, सिरदर्द, सर्वांग में पीड़ा और शूल, अरुचि और कुछ रोगियों में नासा मार्ग से रक्तपित्त—ये पूर्वरूप होते हैं। ज्वर क्रमशः चढता है, प्रतिदिन ज्वर में कुछ न कुछ वृद्धि होती है जब तक कि ज्वर अपने शिखर (fastigium) १०२° से १०४° तक नहीं पहुँच जाता। प्रतिदिन सुबह ज्वर में कुछ कमी रहती है किन्तु शाम की अपेक्षा कुछ न कुछ अधिक ही हो जाता है। अधिकांश मामलों में ज्वर की वृद्धि इसी प्रकार होती है किन्तु कई मामलों में इस नियम के अपवाद भी हुआ करते हैं।

छटवें या सातवें दिन तक रोगी की आकृति में बहुत कुछ परिवर्तन होजाता है। चेहरा रक्ताधिक्य से लाल किन्तु सुन्नत दिखाई देता है। मुख और जिह्वा में शुष्कता आ जाती है। जिह्वा सफेद चिकने मैल में लिप्त रहती है किन्तु किनारे साफ, लाल और किंचित प्रदाहयुक्त भासते हैं। अरुचि आन्मान और उदर में गुड़गुड़ाहट होती है। अधिकांश रोगियों को मलावरोध रहता है किन्तु कुछ को अतिसार होता

है। कुछ रोगियों विशेषतया यूरोपियनों को नासामार्ग से रक्तपित्त की प्रवृत्ति होती है। सिर दर्द प्रारम्भ से ही थोड़ा-बहुत अवश्य रहता है किन्तु इस समय वह तन्द्रा या प्रलाप का रूप ग्रहण कर लेता है। नाड़ी ज्वर के अनुरूप तीव्र नहीं रहती, दबाव कम रहता है और दोहरे झटके एक बड़ा और एक छोटा देकर चलती है (Dicrotic pulse)। थोड़ा बहुत प्रतिश्याय अवश्य रहता है। सातवें दिन से लेकर दसवें दिन तक यूरोपियन रोगियों में राई के दानों के बराबर गुलाबी रङ्ग के कोठ धड़ पर दृष्टिगोचर होते हैं। ये कोठ दवाने से अदृश्य होजाते हैं। भारतीयों में इनके स्थान पर स्वेदज पिडिकाएँ (sudaminal vesicles) पायी जाती है। भारतीय वैद्य इन पिडिकाओं को मोतीभरा के दानों के नाम से जानते हैं और इन्हे मोतीभरा का खास चिह्न मानते हैं। यह धारणा भ्रामक है। इसके प्रकार के दानों से रहित आन्त्रिक ज्वर हो सकता है और अन्य ज्वरों में भी इस प्रकार के दानों की उत्पत्ति देखी गयी है।

दूसरे सप्ताह में ज्वर अपने शिखर पर ही रहा जाता है। लगभग एकसा रहता है, सबेरे कुछ कम रहता है, इस समय रोगी लगभग आन्त्रिक ज्वर की

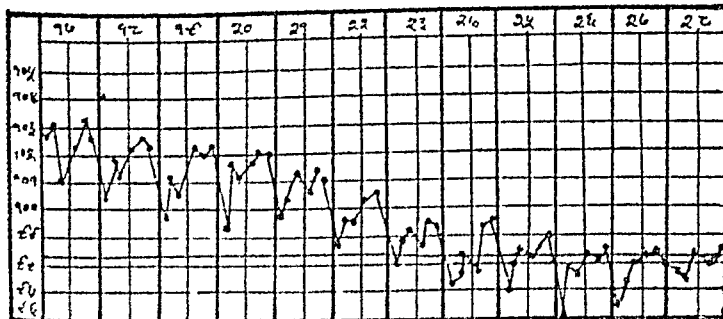
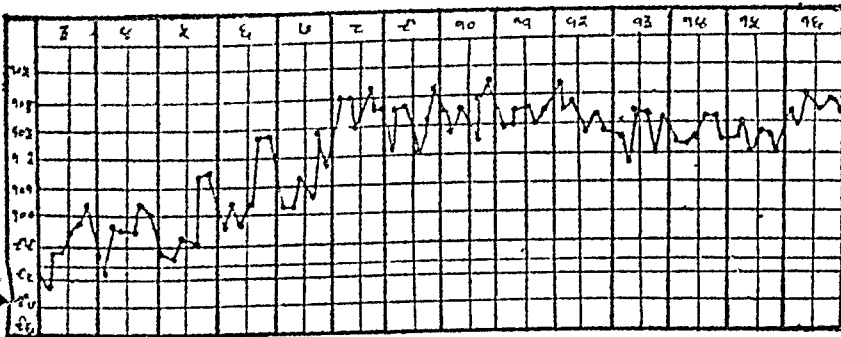

आन्त्रिक ज्वर का चार्ट
चित्र न० १६

दशा (Typhoid state) में रहता है। तन्द्रा रहती है अथवा सन्यास के समान अवस्था (किन्तु संन्यास नहीं, Semicomatose) रहती है और सिरदर्द की शिकायत प्रायः नहीं करता। मुख और जीभ की शुष्कता बढ़ जाती है, ओठ फट जाते हैं और दातों पर मैल की तह जम जाती है। श्रवण-शक्ति का ह्रास होजाता है। कुछ रोगियों को अतिसार होता है। दस्त पीले रंग के और साधारण बद्बू से युक्त होते हैं। कमजोरी बहुत बढ़ जाती है और रोगी प्रलाप की अवस्था में धीरे-धीरे बडबडाता हुआ पड़ा

रहता है। श्वास नलिका एवं फुफ्फुस नलिका प्रदाह हो जाता है जिससे खांसी और श्वास की शिकायत हो जाती है। नाडी की गति में कुछ तीव्रता आजाती है किन्तु दबाव कम ही रहता है। प्लीहा और यकृत की किंचित् वृद्धि होजाती है जो टटोलकर माल्स की जा सकती है। मूत्र में श्विति (*Albumin*) और निनीलेन्य (*Indican*) एवं थोड़े से नलिका निर्मोक (*Tulu casts*) मिलते हैं। इस सप्ताह के अन्तिम दिनों में आन्त्र से रक्तस्राव अथवा आन्त्रभेद (आंत्र में छिद्र हो जाना (*Perforation*) होने की संभावना रहती है।

तृतीय सप्ताह में बुखार में उतार-चढ़ाव होने लगते हैं, कभी-कभी प्रातःकाल बुखार नहीं रहता। रोगी अत्यन्त कमजोर हो चुकता है किन्तु उसकी दशा दूसरे सप्ताह की अपेक्षा अच्छी रहती है। बुखार क्रमशः कम होता जाता है, आध्मान कम होता है, जीभ साफ होजाती है और भूख लगने लगती है। इस प्रकार वह क्रमशः स्वास्थ्य की ओर प्रगति करता है।

विपरीत अवस्थाओं में इस सप्ताह में द्वितीय सप्ताह के लक्षण और भी तीव्र रूप में पाये जाते हैं। रोगी धीरे-धीरे बड़बड़ाकर प्रलाप करता है, विस्तर पर कुछ पकड़ने के समान चेष्टा करता है (*Caphtology*), अंगुलियां अरुड़ती या कांपती हैं अथवा मुट्टी बधती और खुलती है (*subsultus Tendinum*) अथवा रोगी संन्यास की अवस्था में पडा रहता है किन्तु नेत्र आधे खुले हुए (*Coma Vigil*) रहते हैं। इसके साथ ही अवसाद के समस्त लक्षण दृष्टिगोचर होते हैं—नाडी कमजोर और तीव्र गामिनी होती है एवं श्वास पूर्ण गहराई तक नहीं लिया जाता है। इस दशा को आन्त्रिकावस्था × (*Typhoid state*) कहते हैं।

× आन्त्रिकावस्था अन्य बहुत से रोगों में मिलती है चहा आन्त्रिक ज्वर से इसका कोई सम्बन्ध नहीं रहता। यह नामकरण उक्त लक्षणों के समूह मात्र का है।

चौथे सप्ताह में बुखार दूर होजाता है और उसके सभी लक्षण अदृश्य हो जाते हैं। स्वास्थ्य में धीरे धीरे उन्नति होती है।

सौम्य प्रकार—बुखार साधारण रहता है, लक्षण कम और उपद्रव प्रायः नहीं होते तथा दूसरे सप्ताह में ही ज्वर-मोक्ष हो जाता है। इस प्रकार के रोगी रोग के प्रसार में सहायक होते हैं। साथ ही उनकी उचित देख-रेख एवं चिकित्सा न होने के कारण रक्तस्राव, आन्त्रभेद, हृदयावरोध, अचानक संन्यास आदि उपद्रव होने की सम्भावना रहती है।

अति तीव्र प्रकार—कुछ रोगियों में आन्त्रिक बुखार का आक्रमण अस्वाभाविक तीव्रता और भयंकर लक्षणों के साथ होता है। प्रायः शीघ्र ही रोगी का अन्त हो जाता है अथवा भोगकाल अत्यधिक लम्बा होता है (५-६ सप्ताह या अधिक)।

कुछ मामलों में एकाएक जाडा लगकर तीव्र बुखार आता है जो शीघ्र ही अपने शिखर पर पहुँच जाता है।

कुछ मामलों में रोग का आरम्भ फुफ्फुसखण्ड-प्रदाह अथवा फुफ्फुसावरण प्रदाह (*Pleurisy*) के साथ होता है—(फौफुसीय प्रकार *Pneumonic Type*)।

अन्य मामलों में त्रासदायक वमन और अतीसार अथवा आन्त्र-पुच्छ-प्रदाह (*Appendicitis*) के लक्षण होते हैं।

अन्य मामलों में मस्तिष्कावरण प्रदाह के समान मस्तिष्कगत लक्षण होते हैं—भयंकर सिरदर्द और अत्यधिक प्रलाप जिससे उन्माद का भ्रम हो। सुपुम्ना द्रव स्वच्छ पारदर्शक और जीवाणुरहित होता है, कभी कभी आन्त्रिक ज्वर दृग्दणु मिल सकते हैं, दबाव हमेशा अधिक रहता है—मस्तिष्क आन्त्रिक ज्वर (*Meningo-Typhoid*) बहुत ही विरल मामलों में तीव्र रक्तस्रावी वृक्क-प्रदाह (*Acute haemorrhagic nephritis*) के समान लक्षण होते हैं।

कुछ मामलों में रक्तस्राव की प्रवृत्ति पायी जाती है। रक्त के साथ काला रक्त जाता है (Melaena) मूत्र के साथ रक्त जाता है और त्वचा में रक्तस्राव होने के कारण लाल-फाले चकत्तों की उत्पत्ति होती है। कुछ मामलों में मसूढ़ों और लुण्डिकाओं (tonsils) से रक्तस्राव अथवा आभ्यन्तर कोष्ठों में रक्तस्राव हो सकता है।

दूसरे मामलों में स्थानिक लक्षणों की उत्पत्ति न होकर घोर विषमयता होकर तीव्र बुखार आता है, पल-मूत्र की प्रवृत्ति अनजाने में ही हो जाती है नाड़ी कमजोर रहती है, प्रलाप होता है और आक्षेप आते हैं। लगभग एक सप्ताह में मृत्यु हो जाती है।

शैशवीय प्रकार—यह सौम्य होता है। रक्तस्राव और आन्त्रभेद प्रायः नहीं होते। कुछ मामलों में फुफ्फुस नलिका प्रदाह एवं मस्तिष्क सम्यन्धी लक्षण हो सकते हैं। नाड़ी की गति मन्द नहीं रहती। वमन, अतिसार, आध्मान आदि लक्षण अधिकतर स्थानित रहते हैं।

प्रीढ़ों और वृद्धों पर आन्त्रिक घुखार का आक्रमण बहुत कम हुआ करता है किन्तु यदि होता है तो लक्षण भयंकर होते हैं और मृत्यु होने की संभावना अधिक रहती है। फुफ्फुस खरड प्रदाह और हृदया-वरोध हो जाना साधारण बात है। स्वास्थ्य अत्यन्त धीरे लौटना है। यदि पहले से राजयद्मा अथवा मदात्ययरोग की उपस्थिति हो तो भविष्य और भी बुरा होता है।

सगर्भावस्था में आन्त्रिक उ्वर होने से गर्भपात या गर्भ-स्राव होने की सम्भावना रहती है।

आन्त्र भेद (Perforation)—यह घातक उपद्रव तृतीय सप्ताह में उन रोगियों में उपस्थित होता है जिन्हें अतिसार और आध्मान अत्यधिक रहे हों। छिद्र होने का सबसे अधिक सम्भावित स्थान लुण्डान्त्र का निचला भाग है। आन्त्रभेद होते समय एकाएक उस स्थान पर शूल उठता है और उ्वर कड़ा हो जाता है। पीड़ित स्थान को बूने से भी पीडा होती है। रोगी का चेहरा उतरा हुआ दिखता है। नाड़ी एवं श्वास की गति तीव्र हो जाती है किन्तु तापमान घट जाता है। बाद में उदरावरण प्रदाह शुरू होते ही बुखार पुनः बढ़ जाता है। रक्त में यद्दाकारी श्वेतकायाणुत्कर्ष मिलता है। यह उपद्रव केवल शल्य-चिकित्सा के द्वारा साध्य है।

परीक्षाएँ—प्रथम सप्ताह—(१) रक्तसर्वर्ष सबसे अधिक निश्चयात्मक होता है। (२) प्रारम्भ में थोड़ा श्वेतकायाणुत्कर्ष (१०,००० से १२००० प्रति घन मिलीमीटर तक) और बाद में श्वेतकायाणुत्क्षय (५००० तक) होता है। (३) मूत्र में डायजो प्रति-

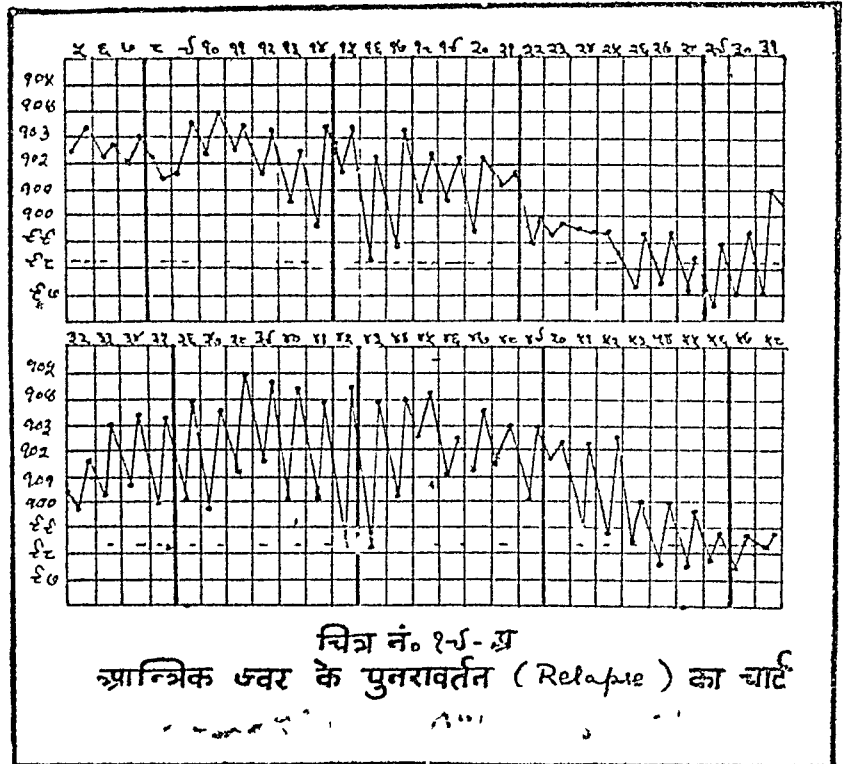

क्रिया (Diazo-reaction) मिलती है।

द्वितीय सप्ताह—विडाल परीक्षा (Widal reaction) एवं रक्त और मल के संवर्ध अस्त्यात्मक रहते हैं।

तृतीय सप्ताह—विडाल परीक्षा एवं मल और मूत्र के संवर्ध अस्त्यात्मक रहते हैं।

पुनराक्रमण (Relapse)—लगभग १०% मामलों में ज्वर मोच होने के कुछ समय बाद (अधिक से अधिक २ सप्ताह के भीतर) पुनः बुखार आजाता है। इस बार भी रोग के लक्षण और क्रम प्रथम आक्रमण के समान होते हैं किन्तु भोगकाल अपेक्षा-कृत कम रहता है।

कुछ रोगियों में पूर्णतया ज्वर मोच हुए बिना ही पुनराक्रमण होजाता है। कुछ मामलों में कई बार पुनराक्रमण हो सकता है। पुनराक्रमण के कुछ मामले आन्त्रिक बुखार के न होकर कालज्वर के भी हो सकते हैं।

(१५) उपान्त्रिक ज्वर अथवा गौण आन्त्रिक ज्वर—(Paratyphoid fever)—इसकी उत्पत्ति करने वाले दण्डाणु ३ प्रकार के होते हैं—१. उपान्त्रिक अ दण्डाणु (B. Paratyphosus A.) २. उपान्त्रिक अ व दण्डाणु (B. paratyphosus B.) और (३) उपान्त्रिक स दण्डाणु (B. paratyphosus C.) जहाँ के अनुसार इस बुखार के ३ प्रकार होते हैं।

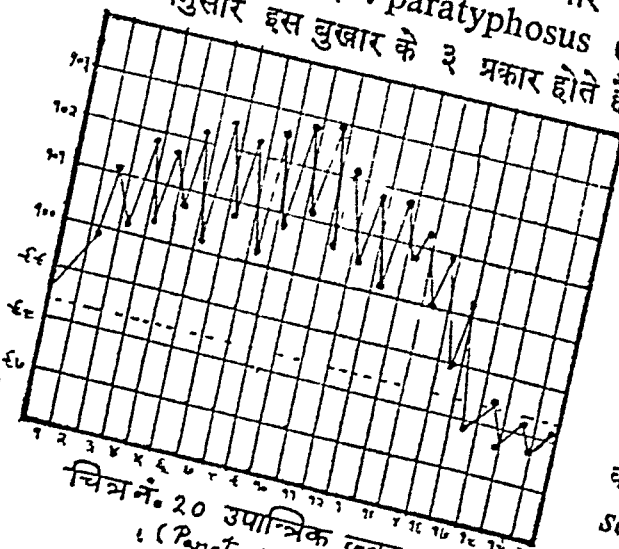

चित्र नं. 20 उपान्त्रिक ज्वर का चार्ट
(Paratyphoid - 1)

प्रथम और द्वितीय प्रकार—ज्वर का आक्रमण तेजी के साथ, कभी कभी कम्प और वमन के साथ होता है। भोगकाल आन्त्रिक ज्वर म कम होता है और ज्वर शीघ्र ही घटने लगता है। लक्षण भी आन्त्रिक ज्वर की अपेक्षा सौम्य होते हैं। नाड़ी की गति मन्द रहती है। यकृत की वृद्धि पायी जाती है और उसके साथ कामला के भी लक्षण होसकते हैं किन्तु सीढावृद्धि नहीं पायी जाती। कुछ रोगियों के बुखार का आरम्भ वमन, अतिसार आदि के साथ होता है जिसमें भोजन विपाकतता (Food Poisoning) की आन्ति हो सकती है। आन्त्रिक ज्वर में जितने भी उपद्रव होते हैं वे सभी इसमें भी हो सकते हैं किन्तु अपेक्षाकृत सौम्य रहते हैं, कभी कभी आन्त्रिक बुखार के समान उम भी हो सकते हैं।

द्वितीय प्रकार में छुद्रान्न की अपेक्षा वृहदन्न का प्रदाह अधिक होता है जिससे प्रवाहिका के लक्षण प्रकट हो सकते हैं। कुछ रोगियों को पसीना काफी मात्रा में निकलता है। कुछ देशों में खास कर यूरोप आदि शीतप्रधान देशों में इस बुखार में त्वचा पर लाल रङ्ग के कोठ निकलते हैं, कुछ रोगियों में ये अत्यधिक हो सकते हैं। यदि रोगी को श्वामनलिका प्रदाह या फुफ्फुस खरब प्रदाह भी हो तो कफ में उपान्त्रिक दण्डाणु मिलते हैं।

परीक्षण—प्रथम सप्ताह में रक्त संवर्ध और उसके बाद मल और मूत्र संवर्ध निश्चयात्मक होते हैं। तृतीय प्रकार—Paratyphoid C or salmonella Suipestifer Infection—इसके २ प्रकार होते हैं—(१) जनपदव्यापी और (२) वैयक्तिक।

१ जनपदव्यापी प्रकार—इसे भोजन-विपाकतता की महामारी (Epidemic of Food poisoning) भी कहते हैं। संक्रमित भोजन का सेवन करने के बाद ६ से ४८ घंटों के भीतर तीव्र बुखार आता है जिसके साथ सिरदर्द, हल्लास, वमन, अतिसार, उदरशूल आदि लक्षण होते हैं। ३ से ५ दिनों

में रोग या रोगी का अन्त होजाता है। मल में रोगोत्पादक दण्डाणु मिलते हैं।

वैयक्तिक प्रकार—आन्त्रिक बुखार के ही समान बुखार अपेक्षाकृत कम दिनों तक रहता है, लीहा की किंचित वृद्धि होती है, श्वेतकायाणुक्षय (*Leucopenia*) होता है और हृदय एवं नाड़ी की गति तीव्र रहती है। कुछ मामलों में प्रतिश्याय, कास, वमन, अतिसार अथवा मलावरोध, गिरदर्द, प्रलाप, तन्द्रा आदि लक्षण पाये जाते हैं किन्तु आंतों से रक्तस्राव या आन्त्र भेद नहीं होता। बहुत ही विरल मामलों में फुफुसजनलिका प्रदाह, सन्धिप्रदाह, पूयमय मस्तिष्कावरण प्रदाह, वृक्कपाक (*Pyonephrosis*) विद्रधि वृणाणुजन्य अन्तर्हृच्छोथ आदि उपद्रव हो सकते हैं।

शवपरीक्षा में प्लीहा की तीव्र (*Acute*) वृद्धि, यकृत में स्थान स्थान पर कोथ (*Food Necrosis*) वृक्कों में घनशोथ और स्वचा में रक्तस्रावजन्य कोठ और मण्डल मिलते हैं किन्तु आंतों में व्रण नहीं मिलते।

(१६) आन्त्र-दण्डाणु-जन्य बुखार (*Bacillus Coli Infection*)—ये दण्डाणु आंतों में निर्विकार भाव से रहते हैं किन्तु कुछ विशेष कारणों से शरीर के अन्य भागों में पहुँच कर स्थानिक और सार्वदैहिक लक्षण उत्पन्न करते हैं।

सामान्य लक्षण—साधारणतः बुखार ठण्ड देकर आता है और अनियमित रीति से घटता बढ़ता रहता है। कभी कभी बुखार हर चार पूरी तरह से उतर कर पुनः चढ़ता है। दिन भर में दो या तीन बार तक बुखार का आक्रमण हो सकता है। कुछ मामलों में बुखार सौम्य प्रकार का होता है और थोड़े काल तक रहता है। अधिकतर उपसर्ग चिरकारी प्रकार का होता है जिसमें बुखार या तो बिलकुल नहीं रहता अथवा अनियमित

रूप में बहुत दिनों तक बना रहता है। कुछ मामलों में ज्वर लौट-लौट कर आता है।

विशेष लक्षण—इनका वर्णन आश्रय भेद से किया जा रहा है:—

(१) मूत्रमार्गीय उपसर्ग (*Urinary infection*) यह प्रकार सबसे अधिक पाया जाता है। वृक्कों में जीवाणु स्थिति होने से गवीनी-मुख-प्रदाह (*Pyelitis*), मूत्राशय में होने से मूत्राशय प्रदाह (*cystitis*) और दोनों स्थानों में होने से दोनों का प्रदाह होता है।

तीव्र प्रकार का आक्रमण शीतपूर्वक तीव्र ज्वर ($104^{\circ}-105^{\circ}$) के साथ होता है। तापक्रम अनियमित रहता है और २४ घण्टों में ज्वर के कई वेग आ सकते हैं। बालको में बुखार की तीव्रता अधिक रहती है और प्रलाप, तन्द्रा आदि मस्तिष्कगत उपद्रव भी होते हैं। गवीनी-मुख-प्रदाह में वृक्क के स्थान पर कुक्षि में पीड़ा होती है। कुछ मामलों में पीड़ा नहीं भी होती। किन्तु मूत्राशय प्रदाह के लक्षण अधिक स्पष्ट रहते हैं—मूत्राशय को दबाने से पीड़ा होती है और वार-वार मूत्र त्याग की इच्छा होती है किन्तु कुछ कष्ट के साथ मूत्रोत्सर्ग होता है। मूत्र की प्रतिक्रिया अम्ल (*Reaction acid*) होती है पूय-कोष अधिकतर काफी संख्या में विद्यमान रहते

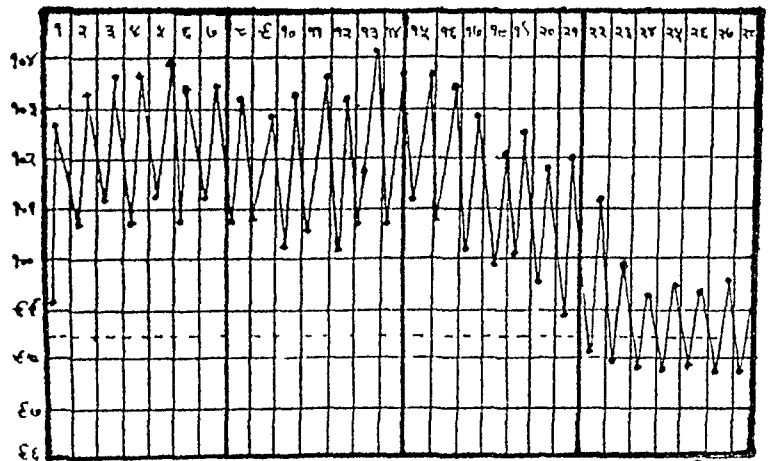

चित्र नं. २१ आन्त्रदण्डाणु (*B. coli*) दोषमयता का ज्वर-चार्ट

हैं और कभी-कभी श्लैष्मिक कला की उधड़नें भी पायी जाती है, देखने पर गंदलापन स्पष्ट भासता है। कुछ मामलों में मूत्र के साथ रक्त आता है। रोगी को मलाचरोध रहता है और जिह्वा मलयुक्त रहती है। भोगकाल अनिश्चित है कुछ रोगी १-२ सप्ताह में अच्छे हो जाते हैं और शेष बहुत दिनों तक पीड़ित रहते हैं पुनराक्रमण अक्सर होता है।

चिरकारी प्रकार तीव्र प्रकार के पश्चात् उत्पन्न होता है अथवा स्वतंत्र रूप से अथवा उत्तरवस्ति-नलिका प्रयोग (Catheterisation) के पश्चात् अथवा अण्ठीला (prostate) वृद्धि अथवा मूत्र-मार्ग-सकोच (stricture) या अश्मरी के कारण उत्पन्न होता है। इसमें अग्निमाद्य, रक्तक्षय, शक्तिहीनता तथा मूत्रोत्सर्ग में कष्ट आदि लक्षण होते हैं। मूत्र गंदला, मछली के समान दुर्गन्धित, प्रतिक्रिया में अम्ल और पूय-कोषों से युक्त रहता है।

उपद्रव-पुरुषों में मूत्र-नलिका प्रदाह, अण्ठीला प्रदाह और उपाण्ड प्रदाह (Epididymitis) और स्त्रियों में डिम्ब नलिका प्रदाह (salpingitis) आदि उपद्रव होते हैं।

(२) आन्त्रीय उपसर्ग—सामान्यतः आन्त्र-दण्डाणु आंतों में किसी प्रकार का उपद्रव किये बिना निवास करते हैं। किन्तु जब किसी कारणवश इनकी

शक्ति और संख्या अत्यधिक बढ़ जाती है अथवा आंतों की प्रतिकारक शक्ति घट जाती है तब प्रदाह (Gastro-enteritis) और चिरकारी प्रकार में बृहदन्त्र प्रदाह तथा बालकों में अनुतीव्र (sub-acute) प्रवाहिका के समान लक्षण उत्पन्न होते हैं।

कभी-कभी आन्त्रदण्डाणु आन्त्रपुच्छ प्रदाह (Appendicitis), परिवृहदन्त्रप्रदाह (Pericolic

inflammation) और उदराचरण प्रदाह की भी उत्पत्ति करते हैं। यदि इन दशाओं में अन्य पूयोत्पादक तृणाणुओं का भी उपसर्ग होजावे, तो स्थिति अत्यन्त भयंकर हो जाती है।

(३) याकृत उपसर्ग—(Hepatic Infection)—कुछ मामलों में पित्ताशय प्रदाह (Cholecystitis) होता है जिसके फलस्वरूप पित्ताश्मरी (Gall-stone Biliary Calculus) की उत्पत्ति होती है।

(४) दोषमयता (B. Coli Septicaemia)—यह अधिकतर जीर्ण-शीर्ण रोगियों में अन्तिम उपद्रव हुआ करती है, स्वतन्त्र भी हो सकती है। यह प्रायः घातक ही हुआ करती है किन्तु कुछ रोगियों में आन्त्र दण्डाणु वृक्कों में पहुँचकर स्थानिक लक्षण उत्पन्न कर देते हैं एवं सार्वदैहिक लक्षणों की शान्ति हो जाती है।

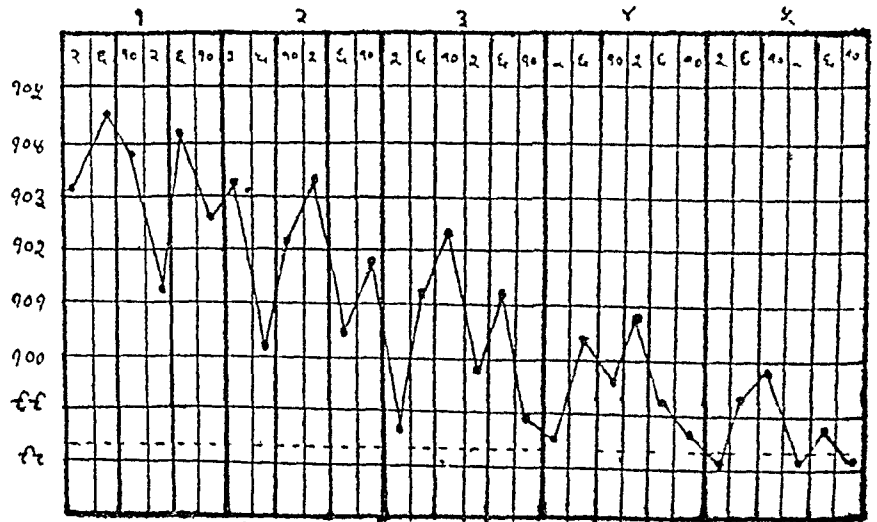

चित्र नं. २२ आन्त्रदण्डाणुजन्य पूयमयता का ज्वर चार्ट

(१७) क्षारीय-मल दण्डाणुजन्य-ज्वर (Bacillus Faecalis Alkaligenes Infection)—यह आन्त्रवासी दण्डाणु भी दोषमयता उत्पन्न करके आन्त्रिक ज्वर के समान ज्वर उत्पन्न करता है। लक्षण सौम्य होते हैं और भोगकाल कम रहता है (३ से ६ दिन तक)। नाडी में साधारण मन्दता रहती है और आंत्र-प्रदाह के लक्षण कुछ न कुछ

अवश्य मिलते हैं। ज्वर में उतार-चढ़ाव अधिक होता है। कभी-कभी ज्वर अधिक दिनों तक रहता है, विषमग्रता होती है और मूत्र में दण्डाणु मिलते हैं।

सन्तत ज्वर रहता है जो अनियमित रीति से घटता-वढ़ता रहता है। अनियमित अर्धविसर्गी ज्वर (*Irregular Remittent fever*)। आरोग्य-लाभ धीरे-धीरे होता है।

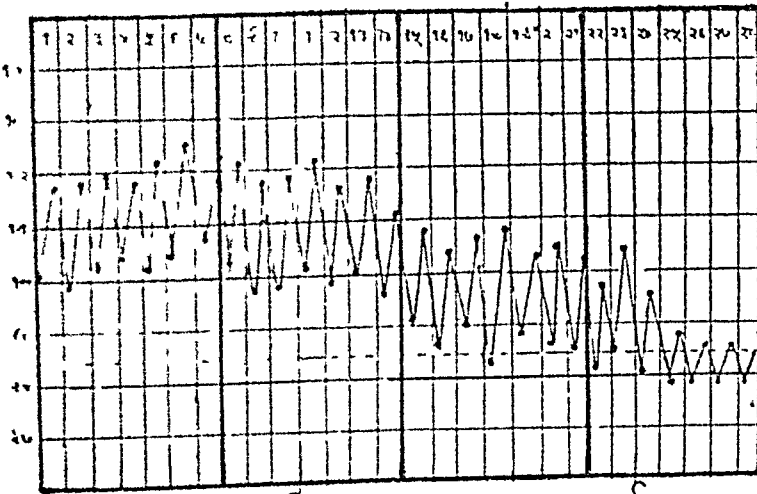

चित्र नं. २३ क्षारीय मल दण्डाणु जन्य ज्वर का चार्ट.
(*B. faecalis Alkaligenes Infection*)

(१८) अन्नगर-दण्डाणुजन्य-ज्वर (*B. Enteritidis and Aertrycke Bacteriaemia*)—ये जीवाणु रक्त में प्रवेश करके एकाएक शीतपूर्वक सन्तत-ज्वर की उत्पत्ति कर देते हैं। लक्षण आन्त्रिक ज्वर के समान होते हैं और ज्वर लगभग २ सप्ताह में शांत होता है। अन्नगर प्रकोप (*Ptomane Poisoning*) के लक्षण प्रायः नहीं होते।

(१९) मल्लिकार्जुन-ज्वर (*Tularaemia*)—यह ज्वर अमेरिका, जापान, सैवीरिया आदि देशों में पाया जाता है। इसकी उत्पत्ति का कारणभूत वृणाणु टुलारेसिन्स (*P. Tularensis*) है जो प्रथम गिलहरी, खरगोश, भेड़ आदि प्राणियों पर आक्रमण करता है और उनसे रक्त चूसने वाली मक्खियों के द्वारा मानवशरीर में प्रविष्ट होता है।

चयकाल २ से ५ दिनों तक का है। दंश स्थान पर एक पिडिका उत्पन्न होती है। सम्बन्धित लस-ग्रन्थियां सूज जाती हैं, उनमें पीड़ा होती है और पाक भी हो सकता है। लगभग २-३ सप्ताह तक

(२०) लहरी ज्वर, माल्टा ज्वर (*Undulant Fever, Abortus Fever, Malta Fever, Brucellosis*) इस ज्वर की उत्पत्ति ब्रुसेल्ला (*Brucella*) नामक वृणाणु से होती है जो पीड़ित गायों और बकरियों के दूध के साथ मानव-शरीर में प्रविष्ट होता है। यह रोग दक्षिणी यूरोप, आफ्रिका और अमेरिका में पाया जाता है, पंजाब में भी पाया गया है।

चयकाल ६ से १४ दिनों तक का है। और रोग के आरम्भ में बेचैनी, हाथ-पैरों विशेषतया आंखों में पीड़ा, सिर में पीड़ा, मलयुक्त जिह्वा, मलावरोध आदि लक्षण होते हैं। ज्वर क्रमशः बढ़कर अर्धविसर्गी (*Remittent*) रूप धारण कर लेता है। लगभग ३ सप्ताह बाद अत्यधिक पसीना निकलकर ज्वर-शान्ति हो जाती है किन्तु दो ही चार दिनों के बाद पुनः बुखार आ जाता है और लगभग उतने ही दिनों तक उसी प्रकार रहता है। इस प्रकार बुखार के चढ़ने उतरने का क्रम कई महीनों तक चल सकता है। संधियों में आमवातिक बुखार के समान पीड़ा हो सकती है। यकृत और विशेषतया स्लीहा की वृद्धि होती है। रक्त के लाल कणों और श्वेतकणों का क्षय होता है और लसकायाणुसर्प (*Lymphocytosis*) होता है। श्वासनलिका प्रदाह, फुफ्फुसनलिका प्रदाह, नाड़ीप्रदाह, (*Neuritis*) त्रपणप्रन्थिप्रदाह, पाषाणगर्दभ एवं स्त्रियों में स्तन-प्रदाह, अत्यार्तव और गर्भपात आदि उपद्रव हो सकते हैं।

(२१) ग्रामवातिक ज्वर, ग्रामवात (Rheumatic Fever)—इसका वर्णन अध्याय २५ में मिलेगा ।

(२२) प्रलापक ज्वर, तन्द्रिक ज्वर (Typhus Fever) इस ज्वर के लिए श्री वाणेकर जी ने और श्री शिवनाथ जी खन्ना ने 'तन्द्रिक बुखार' नाम दिया है किन्तु स्वामी कृष्णानन्द जी ने स्वलिखित 'चिकित्सा तत्व प्रदीप' में इसे 'प्रलापक बुखार' नाम दिया । 'प्रलापक' ही अधिक उपयुक्त प्रतीत होता है क्योंकि इस बुखार में तन्द्रा की अपेक्षा 'प्रलाप' का ही प्राधान्य पाया जाता है ।

इस बुखार की उत्पत्ति रिकेट्सिया (Rickettsia) वर्ग के जीवाणुओं से होती है जो इतने सूक्ष्म होते हैं कि सूक्ष्मदर्शक यंत्र से भी स्पष्टरीत्या नहीं देखे जासके हैं । सन् १९०६ में डा० रिकेट्स (Ricketts) ने इनके संबन्ध में थोड़ा सा प्रकाश डाला था । उनका कथन है कि ये जीवाणु यमल गोलाणु के सदृश (Diplococoid) होते हैं और ग्राम-रंजन से अप्रभावित (Gram negative) रहते हैं । मनुष्यों में इनका संक्रमण जूँ, पिस्तू, किल्ली, कुटकी, (Mite) आदि कीड़ों के काटने से होता है । प्रत्येक से भिन्न भिन्न जाति के जीवाणुओं की प्राप्ति होती है और बुखार के लक्षणों में विभिन्नता भी रहती है । इनका वर्णन पृथक्-पृथक् किया जाता है—

(1) यूका (जू) जन्य प्रलापक ज्वर—(True Typhus Fever, Typhus Exanthemations)—यह

बुखार महामारी के रूप में फैलता है । सन् १८७५ में केवल लन्दन में १४६६ व्यक्ति इस रोग से मरे थे । इसका प्रकार जुओं (Head Lice) और चीलरों (Body Lice) से होता है । यह महामारी

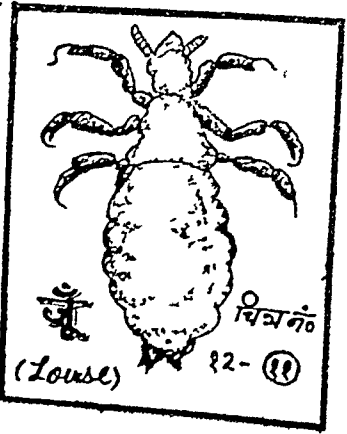

विशेषतया शीत प्रधान और समशीतोष्ण देशों में फैलती है, जैसे संसार के किसी भी भाग में हो सकती है । किसी भी आयु या लिंग के व्यक्ति को यह नहीं छोड़ती किन्तु प्रौढ़ों में यह विशेषतया घातक सिद्ध होती है । चिकित्सकों पर भी इसका प्रभाव बहुत अधिक होता है । अन्य किसी भी संक्रामक रोग का चिकित्सकों पर इतना प्रभाव नहीं होता । महामारी काल में रोगियों से सम्पर्क रखने वाले सभी चिकित्सक आक्रान्त हो सकते हैं । (आयलैण्ड में २५ वर्षों में १२३० में से ५५० चिकित्सक इस रोग से मरे थे । गंदगी, गरीबी, भुखमरी और बहुत से आदमियों का संकीर्ण स्थान में रहना—इस रोग की उत्पत्ति में सहायक होते हैं ।

यह बुखार भारत में पंजाब, सीमाप्रान्त और हिमालय प्रदेश में पाया जाता है । पूना, बंगलोर, बम्बई, मद्रास, लखनऊ और कलकत्ते में भी फुटकर रोगी पाये गये हैं । चयकाल ५ से २० दिनों का है । लगभग दो दिनों तक अरति, सिरदर्द, वमन आदि पूर्वरूप लक्षित होते

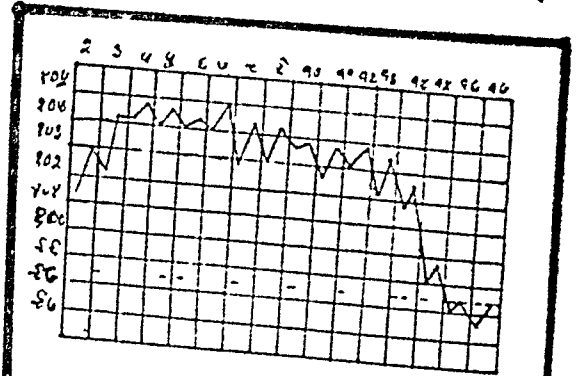

प्रलापक ज्वर का चार्ट चित्र नं. २४

हैं और फिर एकाएक ठण्ड लगकर या बिना ठण्ड लगे तेजी के साथ बुखार आता है जो १०३° या १०४° तक बढ़ता है चेहरा और आंखें रक्ताधिक्य से लाल प्रतीत होते हैं । तीव्रप्रकार में अत्यन्त कमजोरी एवं प्रलाप या संन्यास होता है । श्वास से बढ़वू आती है, जीभ मैली और अन्न के प्रति अरुचि रहती है ।

कुछ रोगियों में अत्यधिक चमन, नासागत रक्तपित्त और अनिद्रा आदि लक्षण भी उपस्थित रहते हैं।

चौथे या पांचवे दिन कृत्ता (घगल, कांख) वृत्त, उदर और हाथों के भीतरी भागों पर लाल रंग के सूक्ष्म दाने निकलते हैं जो चेहरे को छोड़कर सारे शरीर में फैल जाते हैं। ये दाने दवाने से अदृश्य हो जाते हैं। कुछ रोगियों में ये पिठिकाओं और मण्डलों का रूप भी धारण कर लेते हैं। इस समय रोगी की मानसिक शक्ति शिथिल हो जाती है और पड़ा रहता है। मांसपेशियों में अरुद्धन भी होती है। नेत्रतारिकाएँ संकुचित रहती हैं। इस प्रकार वह 'आन्त्रिकावस्था' (Typhoid state) में रहता है। कुछ रोगियों के शरीर से एक विशेष प्रकार की बढबू आती है। चौदहवें दिन बुखार एकाएक तेजी के साथ उतर जाता है—दारुण मोक्ष (Crisis)।

रक्त में प्रारम्भिक दिनों में श्वेत कायाणु क्षय (Leucopenia) और बाद के दिनों में श्वेतकायाणु-वृद्धि (Leucocytosis) लक्षित होता है। वेल् फेलिक्स परीक्षा (Weil felix reaction) से रोग निर्णय होता है।

उपद्रव-रुर्णमूलिक-प्रन्थि-प्रदाह और कोथमय-मुखपाक (Noma) की संभावना अधिक रहती है। कभी कभी श्वासनलिका प्रदाह, फुफ्फुस कोथ, वृक्क प्रदाह, विद्रधि, कोथ, पक्षवध, अस्थायी उन्माद आदि उपद्रव भी देखे जाते हैं। सगर्भा स्त्रियों को गर्भपात हो जाता है।

(ii) पिस्सुजन्य प्रलापक ज्वर (flae typhus, Brill's disease)—इस बुखार का संक्रमण

चूहों के पिस्सु-ओं के काटने से होता है। सर्व प्रथम चूहे बीमार होते हैं और फिर उनके पिस्सु इस

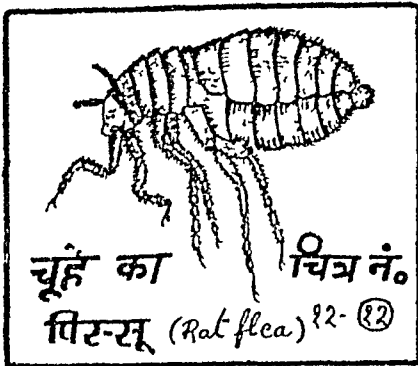

व्याधि को मनुष्यों में प्रसारित करते हैं। इस रोग से चूहों की मृत्यु नहीं होती।

इसके लक्षण यूकाजन्य प्रलापक बुखार के समान किन्तु सौम्य होते हैं। मृत्यु संख्या भी कम होती है। यह महामारी के रूप में नहीं फैलता।

(iii) किल्लीजन्य प्रलापक ज्वर (Tick-bite fever)—कुत्तों के शरीर पर चिपका रहने वाला एक कोड़ा जिसे किल्ली, किलनी या चिचडी कहते हैं यह रोग कुत्तों से मनुष्यों में फैलता है। यह बुखार भारत में गिलागिट, नैनोताल, भीमताल आदि स्थानों में पाया जाता है।

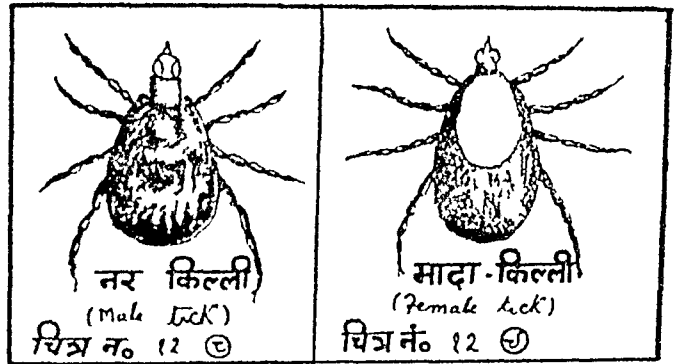

बुखार का आक्रमण अचानक होता है। सिर, कमर एवं हाथ-पैरो में पीडा होती है। चेहरा और नेत्र लाल रहते हैं। लाल रंग के सूक्ष्म दाने सर्व-प्रथम हाथ-पैरों और फिर सारे शरीर पर निकलते हैं। त्वचा का रंग ज्वर मोक्ष के बाद भी कई दिनों तक लाल सा (Brown) रहा आता है। ज्वर मोक्ष १० वें या १६ वे दिन अचानक तेजी से (दारुण मोक्ष) होता है। वेल् फिलिक्स की परीक्षा प्रायः नकारात्मक (Negative) होती है। एक बार आक्रमण हो चुकने पर प्रतिकारक क्षमता (Immunity) उत्पन्न हो जाती है।

(iv) कुटकीजन्य प्रलापक ज्वर (Mite-borne typhus, Japanese river-fever)—यह बुखार रोगी जन्तुओं के शरीर पर रहने वाले कुटकी नामक कीट विशेष के काटने से फैलता है। यह जापान

देश में नदी किनारे के ग्रामों में विशेष रूप से पाया जाता है। भारत में भी पाया गया है।

इसमें जाड़ा लगकर तीव्र ज्वर (१०२° से १०५° तक) अकस्मात् आजाता है। मोक्ष १२ से २१ दिनों के भीतर होता है। कुटकी के दंश के स्थान पर व्रण हो जाता है और आसपास की त्विका ग्रंथियों में शोथ हो जाता है। श्वेत कणों का चय निरन्तर होता है। शोष लक्षण सामान्य है।

अन्य प्रकार—

(v) राकी पर्वत का ज्वर (Rockey mountain Fever)—प्रलापक ज्वर का यह प्रकार अमेरिका के राकी पर्वत के आसपास पाया जाता है। चूहे गिलहरी आदि प्राणियों के शरीर पर रहने वाली किल्ली इस रोग का प्रसार करती है।

चयकाल लगभग १ सप्ताह का है। ज्वर जाड़ा लगकर आता है। आंत्रिक ज्वर के समान तापक्रम में प्रतिदिन वृद्धि होती है। सिर, पीठ और संधियों में पीड़ा होती है। दाने १ से ५ दिनों के भीतर निकल आते हैं और अत्यधिक घने होते हैं। इनके निकलने के समय पर वेचैनी, अनिद्रा, मलयुक्त शिवा मलावरोध, पीलिया (Jaundice), प्लीहावृद्धि और थोडा प्रतिश्याय होता है। १० से १४ दिनों में धीरे धीरे (सौम्य मोक्ष Lysis) ज्वर उतर जाता है।

(vi) परिखा ज्वर (Trench Fever)—

यह ज्वर सन् १६१४-१६१८ के महायुद्ध में पश्चिमी मोर्चे के सैनिकों में फैला था। सम्भवतः इसके कारणभूत जीवाणु रिकेट्सिया वर्ग के ही हैं और जुआ के द्वारा उनका प्रचार होता है।

चयकाल १ से २ सप्ताह का है। ज्वर अचानक आता है। पुनराक्रमण की संभावना रहती है। सारे शरीर में पीड़ा, हल्लास, वमन, अतिसार अथवा मलावरोध आदि लक्षण ज्वर के साथ उपस्थित रहते हैं।

(२३) श्लैषटिक ज्वर (Filariasis)—अध्याय ३६ में 'लीपट' शीर्षक के अन्तर्गत देखें।

(२४) गरुडपट कृमिजन्य ज्वर (Ascariasis, Round-Worm Infection)—अध्याय ७ 'कृमि-रोग' शीर्षक के अन्तर्गत देखें।

(२५) शिस्टोसोमा कृमिजन्य ज्वर (Schistosomiasis, Bilharziasis)—शिस्टोसोमा कृमि का दूसरा नाम बिलहार्जिया भी है। यह यकृत, प्लीहा, वृहदन्त्र अथवा मूत्रसंस्थान में रहकर ज्वरादि सार्वांगिक लक्षण एवं उस स्थान के क्षोभ से उत्पन्न स्थानिक लक्षणों की उत्पत्ति करता है। इसके द्वारा अधिकतर अर्धविसर्गी (Remittent) अथवा पुनरावर्तक (Relapsing) ज्वर की उत्पत्ति होती है।

विशेष वर्णन कृमि रोगों के अन्तर्गत अध्याय ७ में किया जावेगा।

(२६) लूता विषजन्य ज्वर—विपरोग निदान अध्याय ६६ में देखें।

(२७) वृश्चिक-विषजन्य ज्वर—विपरोग निदान अध्याय ६६ में देखें।

(२८) फिरंगजन्य ज्वर (Fever due to Syphilis)—अध्याय ४७ उपदंश निदान में देखें।

(२९) परंगीजन्य ज्वर (Fever due to yaws)—अध्याय ४६ कुष्ठ-निदान में देखें।

(३०) पुनरावर्तक ज्वर—(Relapsing fever spirochaetosis)—यह ज्वर भारतवर्ष में मध्यप्रान्त, पंजाब और सीमाप्रान्त में पाया जाता है। ईरान, चीन, यूरोप, अफ्रीका और अमेरिका के उष्ण भागों में भी पाया जाता है। युद्ध और अकाल के दिनों में यह महामारी के समान फैलता है।

इसकी उत्पत्ति कई प्रकार के चक्राणुओं *spirochaeta* से होती है। भिन्न-भिन्न स्थानों में भिन्न-भिन्न जातियों के उत्पादक चक्राणु पाये जाते हैं, और लक्षणों में भी विभिन्नता होती है। इनका प्रसार अधिकतर जुआँ (Pediculus), खटमलो (Bed bugs) और कभी-कभी किल्लियों (Ticks) के द्वारा होता है और २४ दिनों तक संक्रामक रहता

है। इस दशा में जब वह किसी स्वस्थ व्यक्ति को काटता है तब खुजलाने से जँ कुचल जाता है और चक्राणु स्वतंत्र होकर

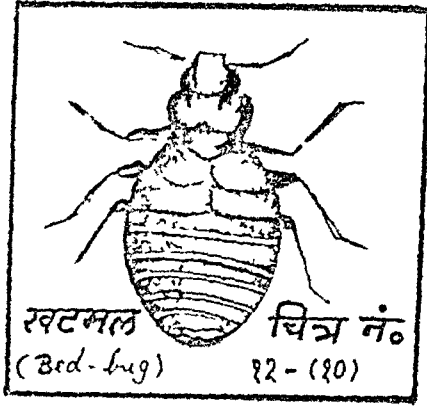

खुजलाने से बने हुये खरोचो मे से प्रविष्ट होजाता है।

चयकाल २ से १२ दिनों तक का है। इसके बाद जाड़ा लगकर तीव्र बुखार (१०४° या अधिक) आता है सारे शरीर में, विशेषतया हाथ-पैरों और सिर में भीषण पीडा होती है और प्रलाप होता है। यकृत और प्लोहा की साधारण वृद्धि होती है। मलावरोध-मलयुक्त जिह्वा, हृल्लास, वमन (कभी-कभी पित्त-वमन), कभी-कभी उदर शूल और कामला होते हैं। कभी-कभी गले के आसपास-गुलाबी रंग के दाने या

चकत्ते उत्पन्न होते हैं जो बाद में सारे शरीर में फैल जाते हैं। प्रतिश्याय अधिकतर उपस्थित रहता है नाड़ी अधिकतर तीव्र रहती है। ज्वर काल में हृत् का किंचित् विस्फार और बद्धाकारी श्वेतकायाणुत्व उपस्थित रहते हैं।

बुखार अर्धविसर्गी प्रकार का रहता है औ अक्सर ५-६ घंटे दिन उतरने लगता है और फिर एक सप्ताह बाद पुनः चढ़ आता है और फिर ३ या ४ दिन उतर जाता है (अधिकतर दारुण मंगत *Crisis*)। इसके पश्चात् ५-७ दिनों तक बुखार का आक्रमण पूर्ववत् होता है। प्रत्येक सज्वरावस्थ और विज्वरावस्था का चक्र लगभग १२-१६ दिनों का होता है। कभी-कभी एक ही चक्र उपस्थित होता है परन्तु अधिकतर दो चक्र और कभी-कभी दो से भी अधिक चक्र उपस्थित होते हैं। बाद के चक्रों में बुखार सौम्य प्रकार का रहता है और बुखार का समय भी अपेक्षाकृत कम रहता है। आरोग्यलाभ बहुत दिनों में अत्यन्त धीरे-धीरे होता है।

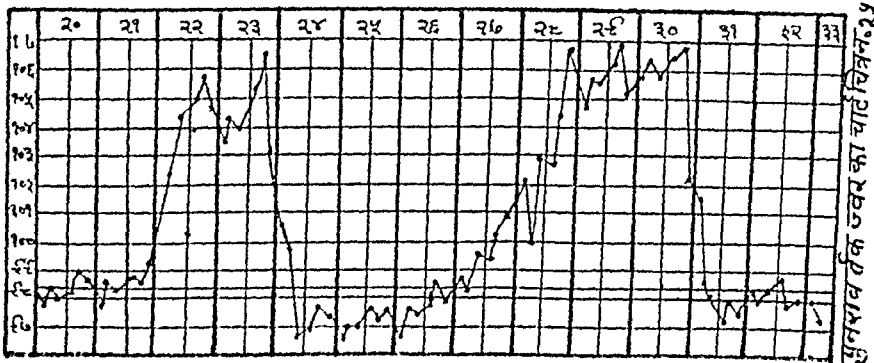
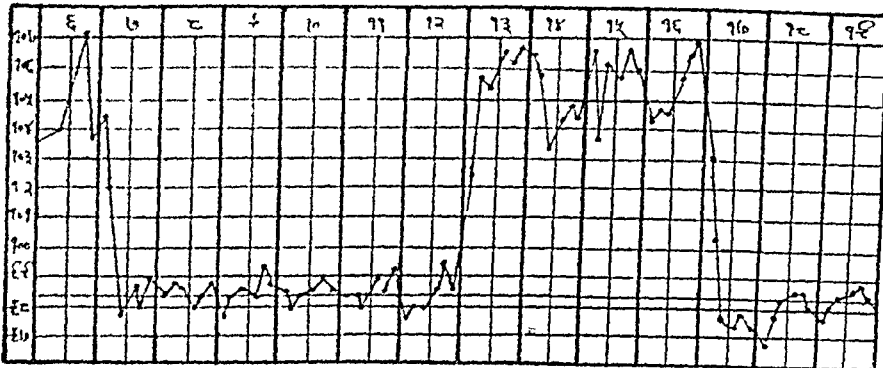

उपद्रवरूप कर्णमूलिक ग्रंथि शोथ, कर्णपाक, अनेक संधियों का प्रदाह, वृक्कप्रदाह, नेत्रा-भिष्यन्द, तारामण्डल प्रदाह, फुफ्फुसखण्ड महामारी के रूप में फैलती है तब मृत्युसंख्या बहुत अधिक (५० प्रतिशत तक) होती है वैसे साधारणतया ५ से १० प्रतिशत तक ही रोगी मरते हैं।

भारतीय प्रकार—बुखार प्रायः थोड़े ही दिनों तक रहता है किन्तु कुछ मामलों में अधिक दिनों तक रहता है एवं विषम-यता भी अधिक होती है। यकृत की वृद्धि अधिक होती

है और कामला स्पष्ट भासता है एवं मूत्र में पित्त (*Bilubin and Urobilin*) मिलता है। लसिका की वान-डेनवर्ग प्रतिक्रिया (*VanDen Bergh Reaction*) अस्त्यात्मक रहती है। मृत्यु संख्या अधिक रहती है।

किल्लीजन्य पुनरावर्तक ज्वर (*Tick relapsing fever*)—यह ईरान, अमेरिका के उष्ण प्रदेशों में पाया जाता है। लक्षण पूर्वोक्त के समान ही होते हैं किन्तु चक्रों की अवधि छोटी और संख्या अधिक रहती है। नेत्र और मलाशय संबन्धी उपद्रव अधिक होते हैं।

(३१) मूषक-दंश ज्वर (*Rat bite fever*)—विप रोग निदान अध्याय ६६ में देखें।

(३२) संक्रामक कामला ज्वर (*Infectious Jaundice*)—अध्याय ८ कामला निदान में देखें।

(३३) जापानी मूषक-दंश ज्वर, जापान का सप्त दिवसीय ज्वर (*Seven day fever of Japan, Nanukay-ami*)—विप रोग निदान अध्याय ६६ में देखें।

(३४) वातश्लेष्म ज्वर (*Influenza, La-Grippe, Flu*)—इस बुखार की उत्पत्ति एक विषाणु (*Virus*) से होती है। संक्रमण अधिकतर बिन्दूक्षेप (*Drop-let*) से होता है तथा यह व्याधि अत्यधिक संक्रामक है। इसके फुटकर रोगी यत्र-तत्र-सर्वत्र पाये जाते हैं किन्तु कभी-कभी यह भयंकर महामारी के रूप में भी फैलती है। इसका आक्रमण किसी भी देश के किसी भी आयु के स्त्री-पुरुष या बालक पर हो सकता है। एक बार आक्रान्त हो जाने पर प्रतिकारक-क्षमता (*immunity*) उत्पन्न नहीं होती वरन् पुनः आक्रमण होने की संभावना उत्पन्न हो जाती है। चयकाल एक या दो दिनों का है।

बुखार का आक्रमण अचानक होता है। अत्यन्त तेजी से जाड़ा और कंफकपी के साथ तीव्र बुखार आता है जो अधिकतर कुछ ही घंटों में अथवा अधिक से अधिक ३ दिनों में अपने सर्वोच्च शिखर पर पहुँच जाता है। सारे शरीर में और विशेषतया

सिर में भयंकर पीड़ा होती है। प्रतिश्याय के लक्षण प्रकट होते हैं, गलतोरणिका लाल और रुन्न रहती है, सूखी खासी आती है एवं नेत्र लाल और पीड़ा-युक्त रहते हैं। बुखार बहुत थोड़ा थोड़ा घटता-बढ़ता हुआ सन्तत रूप में ४-८ दिनों तक रहता है और अन्त में तेजी के साथ उतरता (लगभग दारुण-मोक्ष) है। उपद्रवों के उत्पन्न होने पर बुखार अधिक दिनों तक रह सकता है। साधारणतया इस रोग का सामान्य आक्रमण कफज्वर अथवा प्रतिश्याय के समान होता है किन्तु अधिक त्रासदायक और शक्तिनाशक होता है। रक्त में थोड़ा श्वेतकायाणुक्षय पाया जाता है।

इस रोग के ४ भयंकर प्रकार हैं जिनका वर्णन नीचे किया जाता है।

(अ) श्वासमार्गीय प्रकार (*Respiratory*)—महामारी काल में यह प्रकार अत्यधिक पाया जाता है और इससे बहुत से लोग मरते हैं। इसमें वात-श्लेष्म विषाणु के अतिरिक्त अन्य जीवाणुओं का भी उपसर्ग पाया जाता है और संभवतः वे ही रोग को अधिक भयंकर रूप देते हैं। फुफ्फुसगत उपद्रव अधिकतर तीसरे या चौथे दिन उत्पन्न होते हैं। उपद्रव प्रारम्भ होने के पूर्व कुछ रोगियों का बुखार कम हो जाता करता है। गलतोरणिका का प्रदाह नीचे की ओर फैलता हुआ फुफ्फुस तक पहुँच जाता है जिससे श्वासनलिका या फुफ्फुसनलिका प्रदाह के लक्षण उत्पन्न होते हैं।

खासी अत्यन्त कष्टदायक होती है। थोड़ा-थोड़ा कड़ा कफ मुश्किल से निकलता है। कुछ मामलों में कफ अधिक, रक्तयुक्त अथवा फेनयुक्त हो सकता है। बुखार १०२° या अधिक रहता है एवं अर्धविसर्गी (*Remittent*) प्रकार का होता है। नाड़ी की गति मन्द अथवा किञ्चित् तीव्र रहती है किन्तु श्वास की गति तीव्र (४० या ५० या और भी अधिक प्रति-मिनिट) रहती है। रक्त में श्वेतकायाणुक्षय अथवा श्वेतकायाणुत्कर्ष होता है। कुछ मामलों में मुख पर

श्यावता (Cyanosis) लक्षित होती है जो कण्ट-साध्यता अथवा अमाध्यता की सूचना देती है।

मस्तिष्क शिराप्रदाह, मध्यकर्णप्रदाह, तमक श्वास, राजयक्ष्मा आदि रोग इन रोग के फलस्वरूप उत्पन्न होते पाये गये हैं। कुछ रोगियों को थोड़ा श्वसनिका प्रदाह (Bronchiolitis) वन्वे समय तक रहा आता है जिससे भविष्य में श्वसनिकाभिस्तीर्णता (Bronchiectasis) हाने की संभावना रहती है।

(घ) आमाशयांत्रिय प्रकार (Gastro-intestinal)—सामान्यप्रकार में अरुचि और अग्निसाद उपस्थित रहते ही हैं किन्तु इस प्रकार में वमन, उदरशूल, अतिसार और आमातिसार का तीव्र आक्रमण होता है एवं अत्यधिक शक्तिपात होता है। इस प्रकार के मामले छोटी सी महामारी के रूप में भी फैल सकते हैं। कुछ मामलों में आध्मान, अतिसार, रक्तयुक्त काला मल (Melaena) आदि लक्षणों के साथ सन्तत ज्वर रहता है। इस प्रकार के रोगियों की नाड़ी यदि मन्द हो और रक्त में श्वेतकायाणुचय हो तो आन्त्रिक ज्वर की भ्रांति हो सकती है। वैसे अधिकतर इसमें आन्त्रिक ज्वर के समान तीव्र सन्तत ज्वर नहीं रहता। कुछ मामलों में कामला भी पाया जाता है।

(स) वातोल्वण प्रकार (Nervous)—सज्वरावस्था में तीव्र शिरःशूल, प्रलाप और संन्यास उत्पन्न होते हैं जिनसे मस्तिष्कावरण प्रदाह का भ्रम होसकता है किन्तु कुछ मामलों में सचमुच ही मस्तिष्कावरण-प्रदाह होता है और मस्तिष्क-सुपुम्ना-द्रव में वात-श्लेष्म-दण्डाणु (H. Influenza, Pfeiffer's Bacillus) मिलते हैं। यदाकदा मस्तिष्कप्रदाह, सुपुम्नाप्रदाह (Myelitis) और वातनाटी प्रदाह (Neuritis) भी हो सकते हैं।

(ङ) घातक प्रकार (Malignant)—भयंकर महामारी के काल में कुछ रोगी ऐसे मिलते हैं जिनमें घातक लक्षण प्रारम्भ से ही अथवा २-३ दिन बाद उत्पन्न होते हैं। बुखार अधिक तीव्र होता है विषम-

यता भी अधिक होती है और हृदय के कार्य घण्टों में या १-२ दिनों में हृदयावरोध होकर मृत्यु हो जाती है।

उपद्रव—श्वासमार्गीय आमाशयान्त्रिय और वातज उपद्रवों के अतिरिक्त हृदय-दौर्बल्य एक सामान्य उपद्रव है। रोगकाल में यह हृदयस्पंदनवृद्धि (Palpitation) और तीव्र नाडी से लक्षित होता है। संभवतः हृत्पेशीप्रदाह (Myocarditis) होने के कारण ऐसा होता हो। इन लक्षणों के साथ वाहिनीगत नाड़ियों (Vasomotor Nerves) का निपात होने के कारण बहुत से रोगियों की मृत्यु हो जाती है। कुछ रोगियों के हृदय का थोड़ा विस्फार होजाता है जिससे श्वासकण्ट और हृत्प्रदेश में पीड़ा होती है। ये लक्षण रोगशांति के बाद लम्बे समय तक भी रह सकते हैं जिससे रोगी काम-काज करने में असमर्थ हो सकता है।

(३५) रोमान्तिका—(Measles)

(३६) जर्मन रोमान्तिका—(German-measles, Rubella)

(३७) लघु-मसूरिका, त्वङ् मसूरिका—(Chicken-Pox)

(३८) मसूरिका (Small Pox, Variola)

(३९) गौ-मसूरिका—(Cow Pox)

—इन पांचों (३५ से ३९ तक) का वर्णन अध्याय ५४ मसूरिका निदान में देखें।

(४०) दण्डक ज्वर, हड्डीतोड बुखार, (Dengue, Breakbone Fever)—यह ज्वर कलकत्ता के आसपास एवं अन्य उष्ण प्रदेशों में वर्षा ऋतु के बाद कभी-कभी महामारी के रूप में फैलता है। इसका प्रसार एक विशेष जाति के मच्छड़ ऐडीज इजिप्टी (Aedes Aegypti) और संभवतः अन्य मच्छड़ों के द्वारा भी होता है। उत्पत्ति का कारण एक प्रकार का विषाणु है। आक्रमण किसी भी आयु के स्त्री पुरुष या बालक पर हो सकता है किन्तु मृत्यु प्रायः नहीं होती।

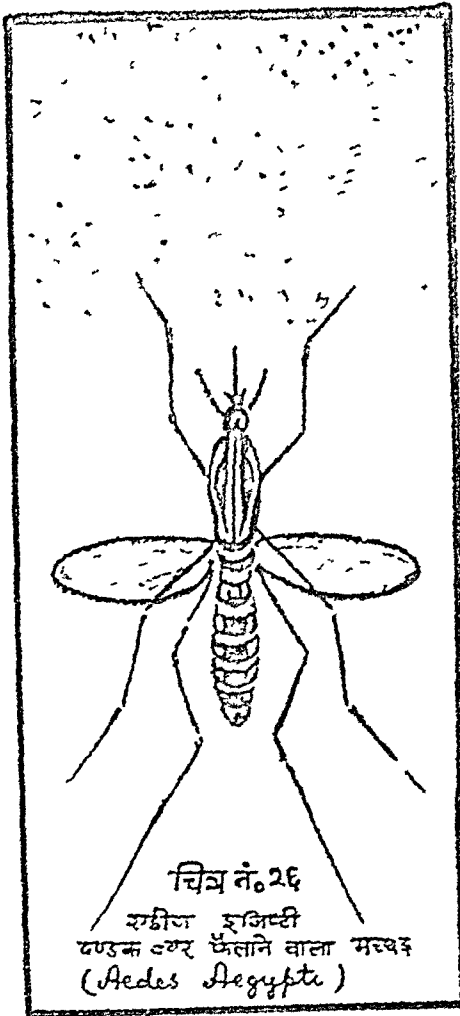

रोग के प्रथम दो दिनों में रोगी को काटने वाले मच्छर संक्रमित हो जाते हैं और लगभग ६ दिनों में उनमें दूसरे मनुष्यों में रोग फैलाने की शक्ति उत्पन्न हो जाती है। मच्छर द्वारा विषाणु प्रवेश होने के बाद ५ से ६ दिनों के भीतर ज्वर का आक्रमण होता है।

रोग का आरम्भ वेपनमह तीव्र ज्वर से होता है जो शीघ्र ही बढ़कर १०२° से १०५° तक जाता है। चेहरा और नेत्र एवं कभी कभी सारा शरीर लाल हो जाते हैं। मुख और गले की श्लैष्मिक कला में भी रक्ताधिक्य के कारण लाली उत्पन्न हो जाती है। आँखों, सिर और कमर में एवं सारे शरीर में भयंकर पीड़ा होती है। गंभीर प्रकार में

मस्तिष्क सुषुम्ना द्रव का व्हाय प्रदूषित जाना है तथा रीढ़ और शान्वाओं में कठोरता आ जाती है जिन्में रोगी पूर्णतया अचल हो जाता है। जिता शुष्क और मलयुक्त रहती है, भ्रूयं नहीं लगती और उन्मत्त वमन, मलावरोध आदि लक्षण भी उपस्थित रहने हैं। नारे शरीर की त्वचा उष्ण, शुष्क (स्वेद रहित) और पीदायुक्त रहती है। कुछ रोगियों में उपद्रव स्वल्प नाक, आमाशय, आन्त्र, गर्भाणय आदि भागों में रक्तपित्त की प्रवृत्ति हुआ करती है।

ज्वर ३-४ दिन रहकर उम हो जाता है अथवा पूर्णतया उत्तर जाता है। उसके साथ ही पीदा और वेचैती में भी कमी हो जाती है। किन्तु ७ वें या ८ वें दिन पुनः ज्वर का आक्रमण होता है जो लगभग उतना ही जोरदार होता है; पूर्वोक्त सभी लक्षण पुनः स्पष्ट हो जाते हैं तथा इस बार त्वचा में उद्देह निकलते हैं। उद्देह छोटे छोटे गुलाबी धब्बों के रूप में होते हैं जो बाद में मिलकर बड़े धब्बों में बदल जाते हैं। सर्वप्रथम इनका दर्शन हाथों और हथेलियों के पीछे और फिर क्रमशः अन्य भागों में होता है। कुछ रोगियों में रक्त-स्त्रावी चकत्ता की भी उत्पत्ति होती है। उद्देह पूर्णतया निकल आने पर ज्वर उतर जाता है एवं उद्देह २-३ दिन रहकर शान्त हो जाने है तथा चमड़े का एक हल्का सा पर्त निकल कर त्वचा न्वस्थ हो जाती है।

प्रारम्भ में नाडी तीव्र रहती है किन्तु कुछ ही काल बाद सौम्य हो जाती है (ज्वर के अनुरूप तीव्रता नहीं रहती)। रक्त में श्वेतकायाणुचय, लसकायाणु वृद्धि एवं बह्नाकारी कायाणुओं का चय लक्षित होता है। कुछ रोगियों में रोगोपशम के पश्चात् उपसिप्रियता लक्षित होती है।

उपद्रव—सन्धिप्रदाह, लसिकाग्रन्थिप्रदाह, मस्तिष्क अथवा मस्तिष्कावरण प्रदाह, फुफ्फुसावरण प्रदाह, फुफ्फुसलिकाप्रदाह, फुफ्फुसखण्ड प्रदाह, हृत्पेशी-प्रदाह आदि।

(४१) मकमक्षिमादंश बुखार—(*Sand-fly fever, Phlebotomus fever, Three-day fever*)—
अध्याय ६६ विपरोग निदान मे देखे ।

(४२) शुक्र-ज्वर (*Psittacosis*)—यह ज्वर तोते से प्राप्त होने वाले एक विषाणु के कारण उत्पन्न होता है। तोतों के सम्पर्क में रहने वाले एवं रोगी के सम्पर्क में रहने वाले व्यक्ति इससे पीड़ित होते हैं। चयकाल लगभग १० दिनों का है।

रोग का आक्रमण अचानक तीव्र ज्वर के साथ होता है। सिर दर्द, नासागत रक्तपित्त, हृत्लास, अतिसार आदि लक्षण उपस्थित होते हैं। क्रम लगभग आन्त्रिक ज्वर के समान होता है किन्तु गुलाबी चकत्ते प्रायः नहीं निकलते।

फौफ्फुसीय उपद्रव फुफ्फुसनलिका प्रदाह अथवा फुफ्फुमखण्ड प्रदाह अधिकतर पाये जाते हैं और रोग के प्रारम्भ में ही अथवा २-३ दिनों के भीतर उत्पन्न हो जाते हैं।

ज्वरमोक्ष लगभग ३ सप्ताहों में होता है। लगभग १५% प्रतिशत रोगी मरते हैं। कुछ मामलों में पुनराक्रमण होता है।

यह व्याधि अमेरिका (ब्राजिल देश), आस्ट्रेलिया, अफ्रीका और चीन में पायी जाती है।

(४३) पीतज्वर (*Yellow fever*)—इसका वर्णन अध्याय ८ पाण्डुरोग कामलादि निदान में देखें।

(४४) अंशुघात (*Sun-stroke, Heat-stroke, Thermic fever, Suiasis*)—जिन लोगों को तीव्र ताप सहन करने की आदत नहीं है उन्हें गर्मी के दिनों में प्रखर सूर्य-ताप में फिरने या काम करने से अथवा गर्म स्थान (भट्टी या एंजिन के पास) रहने या काम करने से यह रोग होता है। अत्यधिक परिश्रम से थकावट, प्यास रोकना, गीली आव-हवा, वायुसंचार का अभाव और मद्यपान का व्यसन सहायक कारण है। यह रोग उष्ण देशों में ही

अधिक पाया जाता है और शीतप्रधान देशों से उष्ण देशों में आये हुए लोग इससे अधिक पीड़ित होते हैं।

वाह्य ताप अधिक होने की दशा में मस्तिष्क में स्थित उत्तापनियन्त्रक केन्द्र (*Heat Regulating centre*) अधिकाधिक पसीना निकलकर शरीर के ताप को स्वाभाविक अवस्था में रखता है। किंतु यह कार्य निश्चित सीमा तक ही सम्भव है जिसका उल्लंघन होने से उत्तापनियन्त्रक केन्द्र विकृत हो जाता है जिससे तीव्र ज्वर की उत्पत्ति होती है।

वाह्य ताप अधिक होने की दशा में पसीना निकलने से ही शरीर का ताप स्वाभाविक रह सकता है और पसीना निकलने के लिये अतिरिक्त जल की आवश्यकता होती है। यदि आवश्यकतानुसार जल का सेवन न किया जावे तो पसीना कम निकलने या न निकलने से शरीर के ताप की वृद्धि (ज्वर) और काफी पसीना निकलने से जलाभाव (*Dehydration*) होकर अवसाद होता है।

पसीना निकलने मात्र से शरीर के ताप में कमी नहीं होती; उसके लिये पसीने का वाष्पीभवन (*Evaporation*) आवश्यक है और वाष्पीभवन के लिये हवा में शुष्कता और गति होना आवश्यक है। इसलिये गीली जलवायु में एव वायुसंचार के अभाव में पसीना निकलने पर भी ठण्डक नहीं आ सकती जिससे शरीर का ताप बढ़कर ज्वर की उत्पत्ति होती है।

पसीना अधिक निकल जाने से उसके साथ शरीर का बहुत सा लवण (*salt*) निकल जाता है जिससे मांसपेशियों में आक्षेप (*cramp*) आते हैं। पसीना अधिक निकलने से मूत्र कम बनता है अथवा नहीं बनता जिससे मूत्रमयता (*uraemia*) के लक्षण उत्पन्न हो सकते हैं।

अंशुघात के तीन मुख्य भेद होते हैं जिनका वर्णन नीचे किया जा रहा है—

(1) सौम्य अन्शुघात (*Heat exhaustion*)—अचानक १०२°-१०३° तक बुखार चढ़ता है जो २-३ दिनों तक रहता है। मोह, अरति, अवसाद तथा पैरों की पेशियों में आक्षेप आदि लक्षण होते हैं।

(ii) तीव्र अन्शुघात (*Heat stroke*)—वेचैनी सिरदर्द आदि पूर्वरूप कुछ काल तक रहने के बाद अथवा अचानक ही बुखार आता है जो कुछ ही घंटों में अथवा १-२ दिनों में लगभग ११०° या इससे भी अधिक हो जाता है। तीव्र सिरदर्द, प्रलाप, संन्यास, मूत्राघात, वैवर्य (*cyanosis*) आदि लक्षण होते हैं। नाड़ी तीव्र गति से चलती है। श्वास की गति तीव्र और विकृत रहती है।

मृत्यु परम ज्वर (*Hyperpyrexia* १०५° से अधिक बुखार) और उसके कारण उत्पन्न संन्यास एवं श्वासावरोध से होती है।

कुछ रोगियों का बुखार घटकर १०२°-१०३° तक आजाता है और कुछ दिनों तक बना रहता है, हाथ पैर कण्ठ के साथ झुकाए या मोड़े जा सकते हैं। कुछ मामलों में नेत्रों की पुतलियों का यहाँ वहाँ गति करना (नेत्र प्रचलन *Nystagmus*), शाखाओं की वातनाडियों का प्रदाह (*Peripheral Neuritis*), द्वयदृष्टि (*Diplopia*) आदि लक्षण भी उपस्थित होते हैं। रोगोपशम के पश्चात् लम्बे समय तक हृदयदौ-बर्त्य और गर्मी के प्रति असहिष्णुता रहती है।

(iii) ग्रामाशयान्त्रीय अन्शुघात—(*Heat gastroenteritis*)—इसके एक प्रकार में परम ज्वर (*Hyperpyrexia*) के साथ हृल्लास, वमन, मूच्छा, तन्द्रा, प्रलाप, संन्यास आदि लक्षण उपस्थित होते हैं। दूसरे प्रकार में तीव्र अतिसार होता है जिससे जलाभाव (*Dehydration*) होकर शीतांग (*collapse*) होता है शरीर ठण्डा और चिपचिपा रहता है आंखें भीतर की ओर धस जाती हैं एवं मूत्राघात होता है। शरीर बाहर से शीतल किन्तु भीतर गर्म रहता है—भीतरी तापमान १००°-१०२° रहता है।

(४५) कलकत्ते का सप्तदिवसीय बुखार (*Seven day fever of Calcutta*)—इस बुखार का

कारण अज्ञात है। कुछ लोगों का मत है कि यह दरुडक ज्वर का एक सौम्य प्रकार है।

रोग का आरम्भ होने हींमिर, रात्र-पैरों में, रीढ़ में तीव्र पीड़ा होती है और बुखार तेजी के साथ १०३-१०४° तक बढ़ता है। चौथे या पांचवें दिन बुखार कुछ उतर कर पुनः चढ़ जाता है और ७ वें या ८ वें दिन उतर जाता है। बुखार का रूप मन्त ज्वर के समान होता है। बुखार का उत्तर साधारण तेजी (*slow crisis*) के साथ होता है। नाड़ी बुखार के अनुरूप तीव्र नहीं रहती। जिह्वा मैली रहती है और मलावरोध रहता है।

(४६) ग्रन्थिक ज्वर—(*Glandular fever, Infections Mononucleosis, Monocytic Angina*) कुछ लोगों ने 'प्लेग' का नामकरण 'ग्रन्थिक सन्निपात' किया है। जिस बुखार का वर्णन यहाँ किया जा रहा है वह प्लेग से भिन्न है और उसके लिये 'ग्रन्थिक-ज्वर' नाम अधिक सार्थक प्रतीत होता है।

यह ज्वर शीत और वसन्त ऋतुओं में लगभग सभी देशों में जुद्ध महामारी के रूप में फैलता है, बच्चे और नवयुवक अधिकतर आक्रान्त होते हैं। कारण का ज्ञान अभी तक नहीं हुआ। कुछ लोगों के मत से यह एक विपाणुजन्य उपसर्ग है। चयकाल ५ से १२ दिनों का माना जाता है।

वेचैनी, गले में कड़ापन, गले के भीतर पीड़ा, सिर दर्द और किंचित ज्वर इत्यादि पूर्वरूप कुछ दिनों तक रहने के बाद एकाएक तीव्र ज्वर (१०३° या अधिक) आता है। गलतोरणिका का प्रदाह होता है एवं गले, काख और रान (वंक्षण) की लसिका-ग्रन्थियों की वृद्धि होती है। प्रथम एक ही ओर की ग्रन्थियों की वृद्धि होती है किन्तु शीघ्र ही दूसरी ओर की ग्रन्थियों की भी वृद्धि होने लगती है। २-३ दिनों में काफी वृद्धि होजाती है किन्तु पाक नहीं होता, पीड़ा साधारण होती है और आसपास की त्वचा प्रभावित होती है। कुछ मामलों में भीतरी भागों में स्थित ग्रन्थियों की वृद्धि होती है जिससे तद्-तद् स्थान पर दबाव पड़ने के लक्षण उत्पन्न

होते हैं, प्लीहा और यकृत (कामलासह) की भी वृद्धि होजाती है। कभी-कभी मस्तिष्कावरण में द्योभ होने के लक्षण भी प्रतीत होते हैं। ग्रन्थियों की वृद्धि हो चुकने पर ज्वर कम होजाता है और हल्का अनियमित ज्वर (लगभग १०१) लगभग २ सप्ताहों तक चलता रहता है नयी ग्रन्थियों के आक्रान्त होने के समय पर ज्वर लौट आता है। बुखार शान्त हो जाने के बाद भी काफी दिनों तक ग्रन्थिया उसी दशा में रहती हैं।

कुछ मामलों में विशेषकर अधेड़ रोगियों में गलतोरणिका प्रदाह काफी जोरदार (रोहिणी Diphtheria के समान) होता है। कुछ में त्वचा में कोठ और मण्डलो की उत्पत्ति होती है और यदा-कदा मस्तिष्कावरण प्रदाह, मस्तिष्क प्रदाह, आक्षेप, संन्यास, घात (paralysis) आदि उपद्रव भी देखे गये हैं। इस प्रकार के मामलों में ग्रन्थियों की वृद्धि काफी समय बाद (२-३ सप्ताह) लक्षित होपाती है।

(४७) महाप्राचीरापेशी-शूल (Epidemic Myalgia, Bornholm Disease, Epidemic Diaphragmatic Spasm, Epidemic pleurodynia.)—यह रोग अधिकतर ग्रीष्म और शरद ऋतुओं में लुद्ध महामारी के रूप में फैलता है। कारण अज्ञात है, शायद एक प्रकार का विषाणु जो नाक और गले के स्त्रावों के साथ प्रसार पाता हो। आक्रमण अधिकतर बड़े बच्चों (विशोरो) पर होता है। संक्रमण अधिकतर रोगी व्यक्ति के घनिष्ठ सम्पर्क में रहने से होता है।

महाप्राचीरापेशी के एक और अचानक तीव्र पीड़ा उठती है जो गम्भीर श्वास लेने, छींकने, खांसने आदि से और भी अधिक कष्ट देती है। पीड़ा थोड़ी-थोड़ी देर बाद उत्पन्न और शान्त होती रहती है, कुछ मामलों में लगातार काफी समय तक रह सकती है। ज्वर लगभग १०४ तक बढ़ जाता है और प्रायः दूसरे दिन उतर जाता है एवं पीड़ा शान्त हो जाती है। किन्तु ज्वर का पुनराक्रमण अक्सर

होता है और पीड़ा इस बार और भी अधिक तीव्र होती है। पसीना अधिक आता है और शीतांग होने की सम्भावना रहती है।

निदान केवल लक्षणों के आधार पर किया जाता है। कोई भी परीक्षा निदानात्मक नहीं है। प्रारम्भिक अवस्था में पीडित स्थान पर फुफ्फुसावरण प्रदाह के समान वर्णण ध्वनि सुनाई पडती है।

(४८-अ)-तीव्र सक्रामक तृणाण्वीय अन्तर्हृत्प्रदाह (Acute Infective Bacterial Endocarditis)—इस रोग की उत्पत्ति फुफ्फुसगोलाणु, रक्तविनाशक माला-गोलाणु (Haemolytic streptococcus), स्तवक गोलाणु, गुह्यगोलाणु अथवा वातश्लेष्म दण्डाणु से होती है। हृदय के महाधमनी कपाट (Aortic valve) या द्विपत्रक कपाट (Mitral valve) में अथवा दोनों में एवं कभी कभी त्रिपत्रक कपाट (Tricuspid valve) में अंकुरों की उत्पत्ति होती है। ये अंकुर कई तरह के आकार-प्रकार के होते हैं किन्तु अधिकतर ये चिकने, बड़े और आसानी से टूटने वाले होते हैं। टूटने से कपाटों को भारी क्षति पहुँचती है। साथ ही ये टूटने के बाद रक्त के साथ भ्रमण करते हुए कहीं भी अटककर अन्तः-शल्यता × (Embolism) के लक्षण उत्पन्न करते हैं। अंकुरित स्थलों के अतिरिक्त हृदय का शेष भाग अविकृत रहता है।

इस रोग का रूप दोषमयता (Septicaemia) के समान होता है। ज्वर १०२ या १०५ अथवा और भी अधिक रहता है एवं तापमान में उतार-चढ़ाव अधिक होते हैं। चढ़ते समय कम्प और उतरते समय प्रस्वेद आना सामान्य है। त्वचा और आभ्यन्तर आशयों (Viscera) में अन्तःशल्यता के लक्षण उपस्थित रहते हैं। कभी कभी हृदय-सम्बन्धी लक्षण प्रकट नहीं होते। सकोचिक मर्मर ध्वनि (Systolic murmur) यदि उपस्थित हो तो

× अन्तःशल्यता के लक्षण आगे 'अनुत्तीव्र तृणाण्वीय अन्तर्हृत्प्रदाह' शीर्षक के अन्तर्गत वतलाये गये हैं।

... (Rough) होती ... (D. Colic murmur) भी ... (Tachycardia) स्पष्ट ...

दिन बढ़ती हुई कमजोरी, बेचैनी, अरुचि एवं जोड़ों और पेशियों में दर्द की शिकायत करता है।

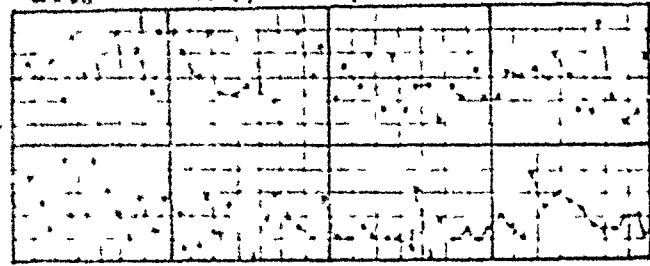

रक्त में सामान्य श्वेतकायाणूक्य 12000 से 15000 प्रतिघन मिलीमीटर और वक्ताकारी कायाणु 10000 से 12000 प्रति घन मिलीमीटर तक पाये जाते हैं...

रक्त में सामान्य श्वेतकायाणूक्य 12000 से 15000 प्रतिघन मिलीमीटर और वक्ताकारी कायाणु 10000 से 12000 प्रति घन मिलीमीटर तक पाये जाते हैं, रक्त कणों का (Red cells) का क्षय होता और रंग इंडेक्स (Colour Index) के क्षय से रोगी का वर्ण एक विशेष प्रकार का कीचड़ के समान पीलापन लिए हुए (Cafe au lait) हो जाता है।

हृदय में पुरानी महज या प्राप्त विकृतियों के लक्षण दिखाए जा सकते हैं। मर्मर ध्वनियाँ प्रारम्भ में धूमिल होती हैं किन्तु बाद में स्पष्ट और कर्कश (Coarse) हो जाती हैं, परिवर्तित हो सकती हैं और नई मर्मर ध्वनियाँ उत्पन्न हो सकती हैं। प्रारंभ में महासमन्वीय श्वेतका द्विपत्रक कषाट में विकृति होती है और जैसे जैसे रोग बढ़ता है हृदय-पेशी उत्तरोत्तर कमजोर होती जाती है और हृदय का विस्फार होता जाता है। इनके पर भी हृदय-विकृति के लक्षण प्राप्त कर दृष्टिगोचर होते हैं।

जीवाणु प्रसृत होती है। कुछ काल तक रोग विद्यमान रहने पर अंगुलियों का अग्रभाग मोटा हो जाता है—इस प्रकार की अंगुली को मुड़गुरयन अंगुली (Club Finger) कहते हैं। श्वेतता (Cyanosis) होती रहती है। मूत्र में थिनि और ...

... (Leucocytosis) ... प्रति घन मिलीमीटर पाया ...

... (Subacute Infective Endocarditis) — इसकी उत्पत्ति ...

... रक्त में सामान्य श्वेतकायाणूक्य 12000 से 15000 प्रतिघन मिलीमीटर ...

... रक्त में सामान्य श्वेतकायाणूक्य 12000 से 15000 प्रतिघन मिलीमीटर ...



परो की अंगुलियों के अप्रभाग की त्वचा में विकृत वर्ण के छोटे छोटे पीड़ायुक्त धब्बे बार-बार निकलते और थोड़े दिनों बाद शान्त होते रहते हैं। इन धब्बों को ओस्लर के धब्बे (Osler's Spot) कहते हैं। अधिकतर ये रोग के आरम्भ से ही लक्षित होते हैं।

वृणागुजन्य अन्त स्फानता (Infarction) के कारण नेत्रकला, नेत्रकनीनिका, मुख की ग्लैष्मिक कला और मस्तिष्क में रक्तस्राव होता है। मस्तिष्क में रक्तस्राव होने से कई प्रकार के पक्षाघात होते हैं।

वृक्क में अन्त. स्फान होने से स्थानिक पीडा होती है और मूत्र में रक्त जाता है। यदि रक्त के बड़े-बड़े थक्के बन जाते हैं तो वृक्क शूल (Renal Colic) के समान लक्षण होते हैं। छोटे अन्त स्फान की स्थिति में अवरोधज वृक्क प्रवाह (Embolic Nephritis) होता है।

हृद्-धमनी (Coronary Artery) की मुख्य शाखा का अवरोध होने से तुरन्त मृत्यु हो सकता है, लुद्र शाखाओं के अवरोध से हृदय में अन्त स्फान

इस रोग का सबसे अधिक महत्वपूर्ण एवं रोग विनिश्चय में सहायक लक्षण अन्त.शल्यता है। अन्तःशल्य जितना बड़ा या छोटा हो और उसके अड़ जाने से जितने स्थान के रक्तसंवहन में बाधा पहुँचे उसके अनुरूप अन्तःशल्यता के लक्षण उग्र अथवा सौम्य होते हैं। यदि अवरुद्ध वाहिनी के संवहन क्षेत्र में अन्य कोई वाहिनी ऐसी हो जो उसका कार्य कुछ अंशों में सम्हाल सके तो भी लक्षण सौम्य होते हैं। अन्तःशल्य के साथ जीवाणु भी होने के कारण उस स्थान पर प्रदाह और पीडा होती है, दूसरे मामलों में परिधमनीय प्रदाह (Periarteritis) और धमन्यभिस्तीर्णता (Aneurysm) की उत्पत्ति होती है।

त्वचा में विस्सुओं के काटने से उत्पन्न होने वाले दूदोड़ों के समान कोठ निकलते हैं। ये वक्ष, उदर, कक्षा, कंधे और भुजा के ऊपरी भाग में अधिक पाये जाते हैं। इनका केन्द्र सफेद होता है—यह इस रोग में निकलने वाले कोठों का विशेष लक्षण है जो अन्यत्र नहीं पाया जाता। कभी कभी श्याम वर्ण के चकत्ते भी बहुतायत से पाये जाते हैं। हाथों और

❖ अन्त.स्फानता (Infarction)—शरीर के किसी भी अवयव के कुछ हिस्से में रक्तसंचार में अवरोध होने की दशा को अन्त स्फानता (Infarction) और उस हिस्से को अन्त.स्फान (Infarct) कहते हैं। प्लीहा और वृक्क के अन्त स्फान प्रायः रक्ताभाव से सफेद होकर मृत हो जाते हैं—इस प्रकार को श्वेत अन्तःस्फान (white Infarct) कहते हैं। फुफुस के अन्तःस्फान में रक्त भरकर रुका रहता है जिससे उसका वर्ण लाल रहता है—इस प्रकार को रक्त अन्त स्फान Red Infarct कहते हैं। यदि अन्त स्फान में भरा हुआ रक्त आसपास के अवयवों में फैले या बाहर निकले जैसा कि फुफुस वृक्क आदि के अन्त. स्फान में होता है तो उसे रक्तलावी अन्त स्फान (Haemorrhagic Infarct) कहते हैं। जिस अन्त शल्य के द्वारा वाहिनी का अवरोध होने से अन्त स्फान हुआ है यदि उसके साथ पूयोत्पादक जीवाणु भी हो तो विद्रधि बन जाता है।

होता है। जीवाणुजन्य धमनीप्रदाह होने से धमन्य-भिस्तीर्णता होती है जिसके फटने से घातक रक्तस्राव हो सकता है।

आंतो का कुछ न कुछ विस्फार अवश्य होता है। जिससे आध्मान के लक्षण मिलते हैं, कुछ मामलों में रक्तस्राव भी होता है।

शाखाओं के रक्त-संवहन में अवरोध होने से प्रभावित भाग का कोथ (Gangrene) हो सकता है।

फुफ्फुसगत उपद्रव शायद ही कभी पाये जाते हैं किन्तु श्वासनलिकाप्रदाह और फुफ्फुसनलिका प्रदाह कभी कभी पाये जाते हैं।

यह रोग काफी लम्बे समय (१ से ३ वर्ष) तक चलता है। बहुत से रोगी आरोग्य लाभ करते हैं किन्तु हृत्कपाटो में विकृति रही ही आती है। मृत्यु हृदयावरोध से, मस्तिष्क की किसी धमनी में अन्तःशल्य के रुकने से, अत्यधिक क्षीणता और क्लान्ति से, मूत्रमयता से अथवा किसी अभिस्तीर्ण धमनी (Aneurysm) के फटने से होती है।

(४६) तीव्र बहुधमनी प्रदाह (Acute Polyarteritis or Periarteritis Nodosa)—

यह रोग बहुत कम पाया जाता है। कारण अज्ञात है। नवयुवक अधिकतर आक्रान्त होते हैं।

लगभग सारे शरीर की छोटी और मध्यम आकार की धमनियों में छोटी-छोटी पिड़िकाओं की उत्पत्ति के साथ शोथ होता है और थोड़ी थोड़ी धमन्यभिस्तीर्णता होती है। धमनीगत छिद्र सकरा हो जाने के कारण रक्त प्रवाह में बाधा पहुंचती है जिससे संबंधित स्थानों में अन्तःस्फानता अथवा कोथ (Necrosis) होता है। रक्त में लाल कणों का क्षय, श्वेतकणों की सामान्य वृद्धि और उपसि-प्रियता पायी जाती है।

लक्षण अनिश्चित रहते हैं। अनियमित ज्वर, शीघ्र हृदयता और प्रतिश्याय सभी मामलों में पाये जाते हैं। इनके अतिरिक्त हृदय, श्वाससंस्थान,

पचनेन्द्रिय अथवा मस्तिष्क से संबन्धित लक्षण प्रकट हो सकते हैं। रोग विनिश्चय अत्यन्त कठिन होता है। रोगी का भविष्य बुरा रहता है; अधिकतर लगभग चार महीनों में मृत्यु हो जाती है। कुछ रोगी अधिक समय तक जीवित रह सकते हैं और रोगमुक्त भी हो सकते हैं।

(५०) शल्य प्रादेगिक धमनीप्रदाह (Temporal Arteritis)—इस रोग को तीव्र बहुधमनी प्रदाह का ही एक भेद कह सकते हैं। यह भी बहुत कम पाया जाता है और इसका भी कारण अज्ञात है। इसका आक्रमण अधिकतर स्त्रियों पर ५० वर्ष की आयु के लगभग होता है।

शंखप्रदेश की धमनी का प्रदाह होता है और उसके छिद्र (Lumen) में बृहन् कोषों (Giant cells) से युक्त दानेदार धातु भर जाती है।

सामूली ज्वर रहता है और आक्रान्त शंख प्रदेश तथा उसी ओर के कान में पीड़ा होती है। अरुचि सिरदर्द, भ्रम, प्रकाश सहन न होना आदि लक्षण होते हैं। कुछ मामलों में मानसिक विकार अथवा संन्यास हो सकता है। कुछ सप्ताहों के बाद शंख प्रदेश की धमनी फूल जाती है और उसमें पिड़िकाओं की उत्पत्ति हो जाती है; छूने से बहुत पीडा होती है। कुछ ही समय में उसमें रक्त जम जाता है और फडकना बन्द हो जाता है। कभी कभी नेत्र, मस्तिष्क और शाखाओं की धमनियों में भी इसी प्रकार का विकार उत्पन्न होता है।

साधारण रक्तक्षय, श्वेतकायाणुर्कष और लाल रक्तकणों की अवसादन गति उच्च रहती है।

अधिकांश रोगी धीरे-धीरे कई महीनों में आरोग्य लाभ करते हैं।

(५१) सामान्य प्रतिश्याय (Common cold, coryza, Acute Catarrhal Rhinitis)

(५२) वायु विवर प्रदाह अथवा नासाविवर प्रदाह (Sinusitis)—इन दोनों (नं० ५१-५२) का वर्णन अध्याय ५५ में प्रतिश्याय-निदान के साथ देखे।

(५३) तीव्र ग्रन्थिका प्रदाह (Acute Pharyngitis)

(५४) लड्विग का श्वासावरोध, कण्ठ-प्रदाह (Ludwig's Angina)

(५५) तीव्र गलतुण्डिका प्रदाह (Acute Tonsillitis)

(५६) कण्ठः शालू (Adenoids)

—इन चारों (न० ५३ से ५६ तक) का वर्णन अध्याय ५६ मुख रोग निदान में देखें ।

(५७) तीव्र स्वरयन्त्रप्रदाह (Acute Laryngitis)

—इसका वर्णन न्वरभेद प्रकरण में देखें ।

(५८) रोहिणी (Diphtheria)

(५९) कण्ठनलिका प्रदाह (Tracheitis)

—इन दोनों (न० ५८-५९) का वर्णन अध्याय ५६ मुखरोग निदान में देखें ।

(६०) कुकास, कुकर खासी, झली खासी (Whooping Cough) अध्याय ११ कास-निदान में देखें ।

(६१) श्वास नलिका प्रदाह (Bronchitis; Tracheo-Bronchitis)—इसके ४ भेद हैं जिनका वर्णन अलग-अलग किया जा रहा है ।

(1) तीव्र प्रतिश्यायज श्वासनलिका प्रदाह (Acute Catarrhal Bronchitis)—यह रोग शीत और वर्षा ऋतुओं में अधिक होता है । स्त्रियों की अपेक्षा पुरुष अधिकतर आक्रान्त होते हैं । बालकों और वृद्धों में यह रोग अधिक भयङ्कर होता है ।

यह रोग स्वतन्त्र भी होता है और अन्य बहुत से रोगों के उपद्रवस्वरूप भी होता है । फुफ्फुसगोलाणु, फुफ्फुस दण्डाणु (Pneumo--bacilli), माला-गोलाणु, स्तवक गोलाणु, आन्त्रदण्डाणु आदि कई प्रकार के जीवाणु श्वासनलिकाओं में प्रविष्ट होकर इस रोग की उत्पत्ति करते हैं । श्वास के साथ धूल, क्षोभक गैस, धुआं आदि प्रविष्ट होने एवं श्वास-नलिकाओं पर दबाव पड़ने के कारण भी इसकी उत्पत्ति होती है । वक्ष के चिरकारी रोगों की उपस्थिति थकावट, वायुपरिवर्तन, शीत लग जाना आदि कारण इसकी उत्पत्ति में सहायक होते हैं ।

रोग का आरम्भ होते ही एकाएक ज्वर आता है जो १००° या अधिक रहता है । साथ ही बेचैनी, हाथ-पैरो एव सिर में पीड़ा, छाती में भारीपन और कड़ापन उरफलक (Sternum) के नीचे पीड़ा होती है । आरम्भ में सूखी खासी आती है किन्तु जल्द ही कफ आने लगता है । यह दशा ४ से १० दिनों तक रहकर रोग शांत हो जाता है किन्तु कुछ रोगियों को थोड़ी खांसी और कफस्राव की शिकायत हफ्तों और महीनों तक बनी रहती है और चिरकारी अवस्था में पहुँच जाता है ।

बड़ी और मध्यम श्वासनलिकाओं की श्लैष्मिक कला में रक्ताधिक्य और स्थान-स्थान पर उधड़न होती है । शोथ के कारण नलिकाओं के छिद्र संकीर्ण होजाते हैं । कफ-प्रस्थियों के शोथ के कारण स्राव कम होता है । शमन की अवस्था में थोड़ा, गाढ़ा, श्लेष्म और पूययुक्त स्राव होता है । वाद की अवस्था में स्राव अधिक होता है और आसानी से निकलता है ।

(11) तीव्र पूयकारी श्वासनलिका प्रदाह (Acute Suppurative Bronchitis)—यह रोग बहुत कम पाया जाता है । उत्पादक जीवाणु फुफ्फुस-गोलाणु और श्लेष्म दण्डाणु ((H Influenza) है । अत्यन्त परिश्रम और क्षीणता सहायक कारण है । इस रोग में मध्यम और सूक्ष्म श्वास नलिकाओं एवं कहीं-कहीं वायुकोषों का प्रदाह होता है ।

रोग का आक्रमण अचानक तीव्र ज्वर (१०३ - १०४) के साथ होता है । अत्यन्त शक्तिपात, श्वास-कण्ट और श्यावता आदि लक्षण होते हैं । शूक के साथ बहुत अधिक पूय आता है । श्रवण यंत्र से परीक्षा करने पर सारे वक्ष प्रदेश में बुद्-बुद् ध्वनियां सुनाई पड़ती हैं । बहुत से रोगी २-३ दिनों में मर जाते हैं । शेष अत्यन्त धीरे-धीरे स्वास्थ्यलाभ करते हैं ।

(111) तीव्र तान्विक श्वासनलिका प्रदाह (Acute fibrinous Bronchitis)—यह रोग भी बहुत कम पाया जाता है । कभी-कभी स्वतंत्र रूप से और कभी-कभी राजयक्ष्मा, आन्त्रिक ज्वर और रोमान्तिका के उपद्रव स्वरूप होता है । श्वासनलिकाओं

होता है। जीवाणुजन्य धमनीप्रदाह होने से धमन्य-भिस्तीर्णता होती है जिसके फटने से घातक रक्तस्राव हो सकता है।

आंतो का कुछ न कुछ विस्फार अवश्य होता है। जिससे आध्मान के लक्षण मिलते हैं, कुछ मामलों में रक्तस्राव भी होता है।

शाखाओं के रक्त-संवहन में अवरोध होने से प्रभावित भाव का कोथ (Gangrene) हो सकता है।

फुफ्फुसगत उपद्रव शायद ही कभी पाये जाते हैं किन्तु श्वासनलिकाप्रदाह और फुफ्फुसनलिका प्रदाह कभी कभी पाये जाते हैं।

यह रोग काफी लम्बे समय (१ से ३ वर्ष) तक चलता है। बहुत से रोगी आरोग्य लाभ करते हैं किन्तु हृत्कपाटों में विकृति रही ही आती है। मृत्यु हृदयावरोध से, मस्तिष्क की किसी धमनी में अन्तःशल्य के रुकने से, अत्यधिक क्षीणता और क्लान्ति से, मूत्रमयता से अथवा किसी अभिस्तीर्ण धमनी (Aneurysm) के फटने से होती है।

(४६) तीव्र बहुधमनी प्रदाह (Acute Polyarteritis or Periarteritis Nodosa)—

यह रोग बहुत कम पाया जाता है। कारण अज्ञात है। नवयुवक अधिकतर आक्रान्त होते हैं।

लगभग सारे शरीर की छोटी और मध्यम आकार की धमनियों में छोटी-छोटी पिड़िकाओं की उत्पत्ति के साथ शोथ होता है और थोड़ी थोड़ी धमन्यभिस्तीर्णता होती है। धमनीगत छिद्र सकरा हो जाने के कारण रक्त प्रवाह में बाधा पहुँचती है जिससे संबंधित स्थानों में अन्तःस्फानता अथवा कोथ (Necrosis) होता है। रक्त में लाल कणों का क्षय, श्वेतकणों की सामान्य वृद्धि और उपसि-प्रियता पायी जाती है।

लक्षण अनिश्चित रहते हैं। अनियमित ज्वर, शीघ्र हृदयता और प्रतिश्याय सभी मामलों में पाये जाते हैं। इनके अतिरिक्त हृदय, श्वाससंस्थान,

पचनेन्द्रिय अथवा मस्तिष्क से सम्बंधित लक्षण प्रकट हो सकते हैं। रोग विनिश्चय अत्यन्त कठिन होता है। रोगी का भविष्य चुरा रहता है; अधिकतर लगभग चार महीनों में मृत्यु हो जाती है। कुछ रोगी अधिक समय तक जीवित रह सकते हैं और रोगमुक्त भी हो सकते हैं।

(५०) शंख प्रादेशिक धमनीप्रदाह (Temporal Arteritis)—इस रोग को तीव्र बहुधमनी प्रदाह का ही एक भेद कह सकते हैं। यह भी बहुत कम पाया जाता है और इसका भी कारण अज्ञात है। इसका आक्रमण अधिकतर स्त्रियों पर ५० वर्ष की आयु के लगभग होता है।

शंखप्रदेश की धमनी का प्रदाह होता है और उसके छिद्र (Lumen) में वृहत् कोपो (Giant cells) से युक्त दानेदार धातु भर जाती है।

मामूली ज्वर रहता है और आक्रान्त शंख प्रदेश तथा उसी ओर के कान में पीड़ा होती है। अरुचि सिरदर्द, भ्रम, प्रकाश सहन न होना आदि लक्षण होते हैं। कुछ मामलों में मानसिक विकार अथवा संन्यास हो सकता है। कुछ सप्ताहों के बाद शंख प्रदेश की धमनी फूल जाती है और उसमें पिड़िकाओं की उत्पत्ति हो जाती है; छूने से बहुत पीडा होती है। कुछ ही समय में उसमें रक्त जम जाता है और फडकना बन्द हो जाता है। कभी कभी नेत्र, मस्तिष्क और शाखाओं की धमनियों में भी इसी प्रकार का विकार उत्पन्न होता है।

साधारण रक्तक्षय, श्वेतकायाणुत्कर्ष और लाल रक्तकणों की अवसादन गति उच्च रहती है।

अधिकांश रोगी धीरे-धीरे कई महीनों में आरोग्य लाभ करते हैं।

(५१) सामान्य प्रतिश्याय (Common cold, coryza, Acute Catarrhal Rhinitis)

(५२) वायु विवर प्रदाह अथवा नासाविवर प्रदाह (Sinusitis)—इन दोनों (नं० ५१-५२) का वर्णन अन्वयाय ५५ में प्रतिश्याय-निदान के साथ देखें।

(५३) तीव्र ग्रसनिका प्रदाह (Acute Pharyngitis)

(५४) लड्विग का श्वासावरोध, कण्ठ-प्रदाह (Ludwig's Angina)

(५५) तीव्र गलतुण्डिका प्रदाह (Acute Tonsillitis)

(५६) कण्ठः शालूक (Adenoids)

—इन चारों (नं० ५३ से ५६ तक) का वर्णन अध्याय ५६ मुख रोग निदान में देखें।

(५७) तीव्र स्वरयन्त्रप्रदाह (Acute Laryngitis)

—इसका वर्णन स्वरभेद प्रकरण में देखें।

(५८) रोहिणी (Diphtheria)

(५९) कण्ठनलिका प्रदाह (Tracheitis)

—इन दोनों (नं० ५८-५९) का वर्णन अध्याय ५६ मुखरोग निदान में देखें।

(६०) कुकाष, कुकर खासी, काली खासी (Whooping Cough) अध्याय ११ कास-निदान में देखें।

(६१) श्वास नलिका प्रदाह (Bronchitis, Tracheo-Bronchitis)—इसके ४ भेद हैं जिनका वर्णन अलग-अलग किया जा रहा है।

(1) तीव्र प्रतिश्यायक श्वासनलिका प्रदाह (Acute Catarrhal Bronchitis)—यह रोग शीत और वर्षा ऋतुओं में अधिक होता है। स्त्रियों की अपेक्षा पुरुष अधिकतर आक्रान्त होते हैं। बालकों और वृद्धों में यह रोग अधिक भयङ्कर होता है।

यह रोग स्वतन्त्र भी होता है और अन्य बहुत से रोगों के उपद्रवस्वरूप भी होता है। फुफ्फुसगोलाणु, फुफ्फुस दण्डाणु (Pneumo-bacilli), माला-गोलाणु, स्तवक गोलाणु, आन्त्रदण्डाणु आदि कई प्रकार के जीवाणु श्वासनलिकाओं में प्रविष्ट होकर इस रोग की उत्पत्ति करते हैं। श्वास के साथ धूल, क्षोभक गैस, धुआं आदि प्रविष्ट होने एवं श्वासनलिकाओं पर दबाव पड़ने के कारण भी इसकी उत्पत्ति होती है। वक्ष के चिरकारी रोगों की उपस्थिति थकावट, वायुपरिवर्तन, शीत लग जाना आदि कारण इसकी उत्पत्ति में सहायक होते हैं।

रोग का आरम्भ होते ही एकाएक ज्वर आता है जो १००° या अधिक रहता है। साथ ही बेचैनी, हाथ-पैरो एव सिर में पीड़ा, छाती में भारीपन और कड़ापन उरःफलक (Sternum) के नीचे पीड़ा होती है। प्रारम्भ में सूखी खासी आती है किंतु जल्द ही कफ आने लगता है। यह दशा ४ से १० दिनों तक रहकर रोग शांत हो जाता है किन्तु कुछ रोगियों को थोड़ी खांसी और कफस्राव की शिकायत हफ्तों और महीनों तक बनी रहती है और चिरकारी अवस्था में पहुँच जाता है।

बड़ी और मध्यम श्वासनलिकाओं की श्लैष्मिक कला में रक्ताधिक्य और स्थान-स्थान पर उधड़न होती है। शोथ के कारण नलिकाओं के छिद्र संकीर्ण होजाते हैं। कफ-ग्रन्थियों के शोथ के कारण स्राव कम होता है। शमन की अवस्था में थोड़ा, गाढ़ा, श्लेष्म और पूययुक्त स्राव होता है। वाद की अवस्था में स्राव अधिक होता है और आसानी से निकलता है।

(11) तीव्र पूयकारी श्वासनलिका प्रदाह (Acute Suppurative Bronchitis)—यह रोग बहुत कम पाया जाता है। उत्पादक जीवाणु फुफ्फुस-गोलाणु और श्लेष्म दण्डाणु ((H. Influenza) हैं। अत्यन्त परिश्रम और क्षीणता सहायक कारण हैं। इस रोग में मध्यम और सूक्ष्म श्वास नलिकाओं एवं कहीं-कहीं वायुकोषों का प्रदाह होता है।

रोग का आक्रमण अचानक तीव्र ज्वर (१०३-१०४°) के साथ होता है। अत्यन्त शक्तिपात, श्वास-कष्ट और श्यावता आदि लक्षण होते हैं। थूक के साथ बहुत अधिक पूय आता है। श्रवण यंत्र से परीक्षा करने पर सारे वक्ष प्रदेश में बुद्-बुद् ध्वनियां सुनाई पड़ती हैं। बहुत से रोगी २-३ दिनों में मर जाते हैं। शेष अत्यन्त धीरे-धीरे स्वास्थ्यलाभ करते हैं।

(111) तीव्र तान्विक श्वासनलिका प्रदाह (Acute fibrinous Bronchitis)—यह रोग भी बहुत कम पाया जाता है। कभी-कभी स्वतंत्र रूप से और कभी-कभी राजयक्ष्मा, आन्त्रिक ज्वर और रोमान्तिका के उपद्रव स्वरूप होता है। श्वासनलिकाओं

की श्लैष्मिक कला का प्रदाह होकर उनमें तंतुनी (Fibrin) या श्लेष्म तन्तुनी (Muco-fibrin) के निर्मोक (Cast) निर्मित होते हैं जिसके फलस्वरूप सामान्य ज्वर की दशा में भी श्वासकण्ठ और श्यावता के लक्षण अत्यधिक होते हैं।

रोग का आरम्भ होते ही जाड़ा लगकर बुखार आता है। बेचैनी, कास, श्वासकण्ठ आदि लक्षण होते हैं। कभी-कभी वक्ष के एक ओर के भाग में पीड़ा होती है। खांसी तीव्र रूप धारण करती है और निर्मोक के निकल जाने पर शान्ति मिलती है।

कफ के साथ जो निर्मोक निकलता है वह एक लम्बा और कड़ा टुकड़ा रहता है जिसमें नलिकाओं की शाखाओं की रचना दृष्टिगोचर होती है। कभी-कभी कफ के साथ थोड़ा रक्त भी मिश्रित रहता है और चारकोट-लेडन के खे (Charcot-Leyden crystals), कुर्शमैन के चक्र (Curschmann's Spirals) और उपमिप्रिय (Eosinophites) पाये जाते हैं। कफ-संवर्ध में मालागोलाण और फुफ्फुस गोलाणु पाये जा सकते हैं।

अधिकांश रोगी कुछ दिनों या सप्ताहों में आरोग्य-लाभ कर लेते हैं, कुछ चिरकारी अवस्था को प्राप्त होते हैं और कुछ श्वासावरोध से मृत्यु को प्राप्त होते हैं।

(IV) चिरकारी प्रतिश्यायज श्वासनलिका प्रदाह (Chronic Catarrhal Bronchitis)—यह अधिकतर प्रथम प्रकार के फलस्वरूप उत्पन्न होता है किन्तु कभी-कभी स्वतंत्र रूप से भी होता है। प्रति वर्ष ग्रीष्म ऋतु में यह रोग बहुत कुछ शान्त होजाता है किन्तु शीत ऋतु में पुनः जोर पकड़ता है इसलिये इसे शीतकालीन-कास (winter Cough) भी कहते हैं। रोगी किसी भी आयु का होसकता है किन्तु प्रौढ़ अधिकतर आक्रान्त होते हैं।

शीतकाल में अथवा प्रतिश्याय होने पर सवेरे शुष्क कास आना इसका प्रधान प्राथमिक लक्षण है। क्रम कर्ड वर्षों तक चलना रहता है। खांसी बढ़ जाती है और पूययुक्त कफ निकलने लगता है। कभी-कभी कफ वदवूदार और कभी-कभी रक्तमिश्रित

भी रहता है। पुराने रोगियों में श्वासकण्ठ (Dypnoea) और श्यावता के लक्षण पाये जाते हैं, हृदय विस्फारित रहता है और अंगुलिया मुद्गरवत् (Club finger) रहती हैं। कुछ रोगियों में श्वासनलिका सांकर्य के कारण श्वास छोड़ते समय आवाज होती है और कुछ में श्वासनलिका विस्फार के कारण सवेरे अत्यधिक कफ निकलता है।

(६२) फुफ्फुस खण्डप्रदाह अथवा खण्डीय फुफ्फुस पाक अथवा वसनक सन्निपात—(Lobar-pneumonia)—इस रोग की उत्पत्ति फुफ्फुस गोलाणु का आक्रमण फुफ्फुसों पर होने से होती है। संक्रमण विन्दूक्षेप द्वारा होता है। यद्यपि इसका आक्रमण किसी भी आयु के स्त्री-पुरुषों पर होना असंभव नहीं है तथापि नवयुवक अधिक आक्रान्त होते हैं और स्त्रियों की

अपेक्षा पुरुषों पर अधिकतर आक्रमण होता है। अधिकांश रोगी ठण्ड की ऋतु जाते हैं यद्यपि ऋतु का कोई बन्धन नहीं है। संकीर्ण स्थान

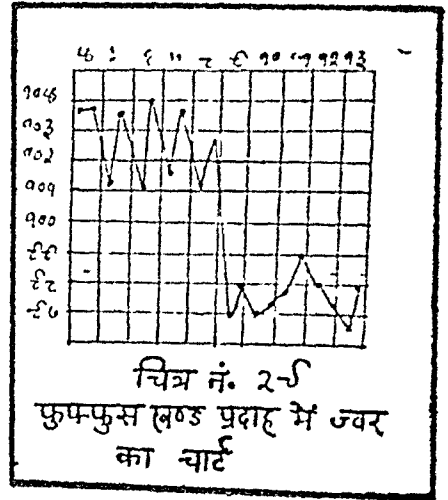

चित्र नं. २-५
फुफ्फुस खण्ड प्रदाह में ज्वर का चार्ट

में बहुत से मनुष्यों का निवास, शराब का व्यसन, गन्दगी, शीत लग जाना, कमजोरी और प्रतिश्याय की उपस्थिति इस रोग की उत्पत्ति में सहायक होते हैं। चयकाल १-२ दिनों का है।

इस रोग में फुफ्फुसों की ४ अवस्थाये क्रमशः होती हैं— (१) रक्तसंचय (Engorgement), (२) लोहित घनीभवन (Red Hepatisation) (३) भूरा घनीभवन (Grey Hepatisation) और (४) मोक्ष (Resolution)। फुफ्फुसों के भाग जिस क्रम से आक्रान्त होते हैं उसी क्रम से ये अवस्थाये भी आती हैं इस लिये परीक्षा करने पर भिन्न-भिन्न

भागों में भिन्नभिन्न अवस्थायै एक साथ मिलती हैं।

रोग का आक्रमण होते ही फुफ्फुस के आक्रान्त भाग की केशिकाओं में रक्त भर जाता है, फुफ्फुस लाल रंग का और फुफ्फुमावरण भी लाल रंग का एवं कान्तिहीन दिखता है—रक्तसंचय की अवस्था। इसके बाद ही फुफ्फुस का ठोस (घन) होना प्रारंभ होता है। आक्रान्त भाग लाली लिये हुए वादामी (Brown) रंग का, आसानी से टूटने वाला (सामान्य फुफ्फुस काफी लचीला होता है), और वायुहीन होता है एवं जल में डालने में डूब जाता है; सूक्ष्मदर्शक यंत्र से परीक्षा करने पर वायुकोषों में (Alveoli) में जमा हुआ लालकणों से युक्त तांत्विन, बहाकारी श्वेतकायाणु और वायुकोषों के आवरण भरे हुए मिलते हैं, कुछ श्वासनलिकायें चिपक जाती हैं—लोहित घनीभवन की अवस्था। इसके बाद ही आक्रान्त भाग का रंग भूरासा हो जाता है, वह कुछ नरम हो जाता है किन्तु अभी भी आसानी से टूटता है, लालकण और तांत्विन अदृश्य हो जाते हैं तथा श्वेत रक्तकण काफी संख्या में मिलते हैं और वायुकोषों का भराव कम हो जाता है—भूरे घनीभवन की अवस्था। इसके बाद की अवस्था में भराव और भी कम होते होते फुफ्फुस सामान्य दशा में आने लगते हैं, वायुकोषों में भरे हुए पदार्थ द्रवीभूत होकर कुछ तो सोख लिये जाते हैं और कुछ थूक के साथ बाहर फेंक दिये जाते हैं, बड़ी संख्या में भक्षक कोषाओं की उत्पत्ति होती है जो फुफ्फुस गोलाणुओं को ग्रहण कर लेती हैं—मोक्ष की अवस्था। एक दो दिन वेचैनी प्रतिश्याय आदि पूर्वरूप रहने के बाद क्रमशः अथवा अचानक ही जाड़ा और कंफकंपी लगकर तीव्र ज्वर (लगभग १०४°) आता है जो लगातार कई दिनों तक एकसा (सन्तत) बना रहता है। कुछ रोगियों को उदरशूल और वमन होकर तथा बालकों को आक्षेप ज्वर की उपलब्धि होती है। रोगी का चेहरा लाल एवं उत्तरा हुआ तथा त्वचा स्वेदहीन

और उष्ण होती है। शुष्क कास थोड़ी थोड़ी आती है और फुफ्फुस के आक्रान्त भाग में शूल चलता है। श्वासोच्छ्वास कष्ट के साथ किन्तु जल्दी जल्दी होता है और पूरी गहराई तक श्वास नहीं लिया जाता। श्वास के साथ नाक की पेशियां (Alae Nasi) कार्य करती हैं। श्वास की गति ३० से ५० तक प्रति मिनट रहती है। नाडी भरी हुई एवं उछलती हुई रहती है किन्तु गति ज्वर की अपेक्षा कम होती है। जिह्वा मैली और शुष्क भासती है। कुछ रोगियों के ओठों पर पिड़िकायें (ओष्ठपरिसर्प Herpes labialis) निकलती हैं। कुछ में प्रलाप, मस्तिष्कावरण प्रक्षोभ, आक्षेप आदि वातज उपद्रव भी होते हैं।

दूसरे या तीसरे दिन से थोड़ा थोड़ा लाल से रंग का (Rusty) कफ कठिनाई के साथ निकलने लगता है। परीक्षा करने पर उसमें लाला रक्तकण, उपत्वचा कोष और बहुत से फुफ्फुस गोलाणु मामलों में कफ के साथ काफी खून मिला हुआ निकल सकता है। बाद की अवस्था में कफ अधिक निकलने लगता है एवं उसका रंग साफ हो जाता है। किसी किसी मामलों में कफ लाल-से वादामी रंग का (Prune-juice character) अथवा हरे से रंग का (पित्त के कारण) अथवा पूययुक्त (Muco-Purulent) होता है और आसानी से निकलता है। मोक्ष तेजी के साथ बुखार उतर कर (दारुण मोक्ष) होता है। कुछ रोगियों का ज्वर उतर कर पुनः चढ़ आता है और फिर दूसरे दिन पूर्णतया उतरता है। (मिथ्या दारुण मोक्ष Pseudocrysis)। ज्वर उतरते ही रोगी को आराम मिलता है, खांसने में कष्ट नहीं होता है और कफ आसानी से निकलता है तथा खुलकर पेशाब होता है एवं नींद आजाती है। सामान्यतः स्वास्थ्यप्राप्ति तीव्रता के साथ होती है।

रोग की तीव्रावस्था में अनिद्रा से घोर कष्ट होता है, कुछ मामलों में अत्यधिक प्रलाप होता है। यकृत और प्लीहा की किंचित वृद्धि होती है।

मूत्र थोड़ा और गहरे रंग का होता है, नमक की मात्रा घट जाती है और श्विति तथा थोड़े बहुत दानेदार निर्मोक्त उपस्थित रहते हैं। ज्वर उतरने पर मूत्र की मात्रा बढ़ जाती है तथा लवण और मूत्र अधिक परिमाण में निकलते हैं।

रक्त में वह्नाकारी श्वेतकायाणुत्कर्ण १५००० से ३०००० प्रति घन मिलीमीटर तक मिलता है एवं उपसिप्रिय कणों की कमी होती है। लाल रक्तकणों का क्षय होता है। लगभग एक तिहाई रोगियों में रक्त-संवर्ध में फुफ्फुस गोलाणु पाये जाते हैं। प्रारम्भिक अवस्था में रक्त में थोड़े से फुफ्फुस गोलाणु मिलना कोई महत्व नहीं रखता किन्तु वाद की अवस्थाओं में इनका बढ़ी संख्या में मिलना एक गंभीर लक्षण है।

वक्ष-परीक्षा यंत्र से परीक्षा करने पर, रोगारम्भ में आक्रान्त पार्श्व पर रक्ताधिक्य के चिन्ह मिलते हैं श्वासध्वनि शीघ्र होजाती है, प्रतिश्वनन (Resonance) में भी कमी हो जाती है और सूक्ष्म आर्द्र करकराहट की (Fine Crepitations) ध्वनि मिलती है। घनीभवन की अवस्था में आक्रान्त पार्श्व की गति मन्द हो जाती है, ठेपण ध्वनि भी मन्द हो जाती है और वाचिक लहरियों (Vocal fremitus) तथा वाचिक प्रतिश्वनन (Vocal Resonance) की वृद्धि होती है। नलिका जन्य (Tubular) श्वसन होता है। ज्वर शमन हो जाने के बाद भी कुछ दिनों तक स्थूल आर्द्र करकराहट (Coarse Crepitations) की ध्वनि मिलती है।

हृदय के दक्षिण प्रकोष्ठों में रक्त का भराव सामान्य से कुछ अधिक रहता है। संकोचिक मर्मर (Systolic murmur) के साथ हृदय की ध्वनियां कुछ मन्द रहती हैं और गभीर मामलों में टिक-टाक ध्वनि अथवा वाल्गिक ताल (Gallop Rhythm) प्रकट होती हैं। फौफ्फुमीय द्वितीय ध्वनि तीव्रतम हो जाती है। रक्तनिपीड़ (Blood Pressure) अधिकतर निम्न (कम) रहता है।

विशेष प्रकार—

(i) केन्द्रिय प्रकार (Central)—

इसमें फुफ्फुस के केन्द्रीय भाग का प्रदाह होता है। लक्षणों में रोग का अनुमान होता है किन्तु निश्चयात्मक चिह्न अस्पष्ट रहते हैं। ज्वर का दारुण मोक्ष होता है।

(ii) शीर्ष प्रकार (Apical)—

इसमें फुफ्फुस के ऊपरी खण्ड का प्रदाह होता है। आक्रमण वृद्धो, वृद्धो और शरावियों पर विशेष रूप से होता है। मानसिक लक्षण प्रबल रहते हैं जिससे मस्तिष्कावरण प्रदाह का भ्रम हो सकता है।

(iii) चल प्रकार (Spreading or Creeping)—

इसमें फुफ्फुस के एक भाग का प्रदाह शान्त होते होते दूसरे भाग का प्रदाह प्रारम्भ हो जाता है। इस प्रकार यह रोग बहुत दिनों तक चलता रहता है। एक भाग का प्रदाह होने से पुनः ज्वर आ जाता है। इस प्रकार कई बार ज्वर का आक्रमण और उपशम होता है।

(iv) विरत प्रकार (Massive)—

इस प्रकार में फुफ्फुस का बहुत बड़ा भाग आक्रान्त होता है, श्वासनलिकाएं निर्यास (Exudate) से भर जाती है और चिह्न सद्रव फुफ्फुसावरण के समान प्रतीत होते हैं।

(v) अभिवातज (Following an injury)—

वक्ष पर लाठी, पत्थर, मुक्के आदि का आघात लगने से यदि चोट का असर फुफ्फुस तक पहुँच जाता है तो कीटाणुओं का उपसर्ग बिना हुए भी फुफ्फुसखण्ड प्रदाह के लक्षण उत्पन्न हो जाते हैं।

(vi) सौम्य (Abortive)—

थोड़े से जीवाणुओं के प्रवेश से अथवा आक्रान्त व्यक्ति में प्रतिकारक क्षमता काफी हद तक मौजूद रहने से रोग का आक्रमण अत्यन्त सौम्य प्रकार का होता है। ज्वर साधारण रहता है और २-३ दिनों में उतर जाता है। लक्षण अल्प रहते हैं और उपद्रव नहीं होते।

उपद्रव और परिणाम—

(i) फौफ्फुसीय-देर से मौक्त होना, विद्रधि, कर्दम (Gangrene), फुफ्फुसावरण प्रदाह, सद्रव अथवा सपूय फुफ्फुसावरण और फुफ्फुस खण्ड निपात (A telactasis) ।

परिणाम—फुफ्फुसावरण चिपक जाना (Pleural Adhesions), श्वास नलिका विस्फार (Bronchiectasis) और फुफ्फुसो मे तन्तूकर्ष (Fibrosis) ।

(ii) हार्दिक—हृदय के दक्षिण भाग के अतिपात (Failure) के साथ हृत्पेशीप्रदाह (Myocarditis) हृदयावरण प्रदाह (pericarditis), अन्तर्हृदय-प्रदाह (Endocarditis) और वाहिनीनियन्त्रण दौर्बल्य (Vasomotor paresis) ।

(iii) औदरीय—अतिसार, आध्मान, वृहदन्त्र-प्रदाह (Colitis), कामला, उदरावरणप्रदाह और तीव्र आमाशय विस्फार ।

(iv) अन्य—कर्णामूलिक शोथ, मध्यकर्णप्रदाह, मस्तिष्कावरण-प्रदाह, मस्तिष्क-मस्तिष्कावरण प्रदाह, शाखाओं की वातनाडियों का प्रदाह, वृक्कप्रदाह, संधिप्रदाह (Arthritis) और उपशय काल मे पैर की शिराओं मे रक्तस्कन्दन (Thrombosis) ।

अरिष्ट—(अ) फुफ्फुस गोलाणुओं का बड़ी संख्या मे रक्त में प्रवेश विशेषतया रोग के अन्तिम दिनों मे होना घातक लक्षण है ।

(ब) शरावी, मधुमेही, शोथी, हृद्रोगी, मेदस्वी, क्षीण, वृद्ध, सगर्भा एवं बालक रोगियों की चिकित्सा फलसाध्य होती है ।

(स) ज्वर १०४° से अधिक, नाड़ी गति १३० से अधिक, संकोचिक निपीड़ (Systolic pressure) १०० से कम, श्वासोच्छ्वास ५० से अधिक, श्यावता (Cyanosis), अत्यधिक प्रलाप, दक्षिण-हृदय-शैथिल्य और श्वेतकायाणुत्कर्ष कम होना घातक लक्षण है ।

(द) फुफ्फुस विद्रधि, कर्दम, मस्तिष्कावरण प्रदाह, ब्रणकारी अन्तर्हृत्प्रदाह और पूयकारी हृदयावरण प्रदाह घातक उपद्रव है ।

आनुपगिक फुफ्फुसखण्ड प्रदाह—Secondary Lobar-pneumonia—चिरकारी हृदय और वृक्को के रोगो में, मधुमेह में और वैनाशिक रक्तक्षय (Pernicious anaemia) मे उपद्रव स्वरूप फुफ्फुसखण्ड प्रदाह की उत्पत्ति हो सकती है । शल्य-कर्मोत्तर दशा में भी संज्ञाहर द्रव्यो के दुष्प्रभाव से अथवा दूषित पदार्थों के निकलने के फलस्वरूप फुफ्फुसखण्ड प्रदाह हो सकता है ।

आन्त्रिक ज्वर दण्डाणु, उपान्त्रिक दण्डाणु, राजयक्ष्मा दण्डाणु, अग्निरोहिणी (स्लेग) दण्डाणु, कुकास दण्डाणु (Bacillus Pertussis), फुफ्फुस-दण्डाणु (Pneumo-bacillus), मालागोलाणु स्तवक गोलाणु, गुह्यगोलाणु और विषाणु (Virus) भी स्वतन्त्र या परतन्त्र (उपद्रव स्वरूप) फुफ्फुस-खण्ड प्रदाह उत्पन्न कर सकते हैं । राजयक्ष्मा दण्डाणु और अग्निरोहिणी दण्डाणु से उत्पन्न फु. ख. प्रदाह का वर्णन इन्हीं रोगो के साथ किया जावेगा । विषाणुजन्य का वर्णन यहीं नीचे किया जा रहा है । शेष जीवाणुओं से लगभग फुफ्फुस गोलाणुजन्य के समान लक्षण होते हैं । विभेद कफ-संवर्ध से होता है ।

विषाणुजन्य फुफ्फुसखण्डप्रदाह (Pneumonitis, Virus-pneumonia)—इस रोग के कारण का ज्ञान काफी परिश्रम करने पर भी नहीं लगाया जा सका है इसलिये इसे विषाणुजन्य माना जाता है । यह जुद्ध महामारी के रूप मे कभी कभी फैलता है एव कुछ स्थानो मे स्थान व्यापि (Endemic) भी हो सकता है । आक्रमण अधिकतर जवान स्त्री-पुरुषो पर होता है । चयकाल १ से ३ सप्ताहो का है ।

रोग का आरम्भ अचानक शीतपूर्वक ज्वर से होता है । ज्वर बढ़ने पर शुष्क तथा स्फुटित कास्य पात्र के समान आवाज करने वाली खासी चारचार

आती है और उरः फलक के पीछे पीड़ा होती है। नाड़ी ज्वर की अपेक्षा मन्द रहती है और श्वासोच्छ्वास फुफ्फुस गोलाणु जन्य फुफ्फुस खण्डप्रदाह की अपेक्षा कम तीव्र होती है। श्यावता प्रायः नहीं के बराबर रहती है। ज्वर फुफ्फुस गोलाणुजन्य फु० ख० प्रदाह की अपेक्षा अधिक दिनों तक रहता है और क्रमशः कम होकर उतरता है (सौम्य मोक्ष)। अधिकांश रोगी वच जाते हैं। किसी किसी महामारी में मृत्युसंख्या अधिक होती है।

रक्त में थोड़ा श्वेतकायाणुत्कर्ष मिलता है, संवर्ध में जीवाणु नहीं मिलते। कफ में पूय या रक्त मिश्रित रहता है किन्तु रंग लालिमायुक्त (Rusty) नहीं रहता। वक्षपरीक्षायंत्र से कोड़े खास चिन्ह नहीं प्राप्त होते—श्वास ध्वनि अल्प हो सकती है परन्तु वाद की अवस्था में आर्द्र ध्वनिया मिलती हैं।

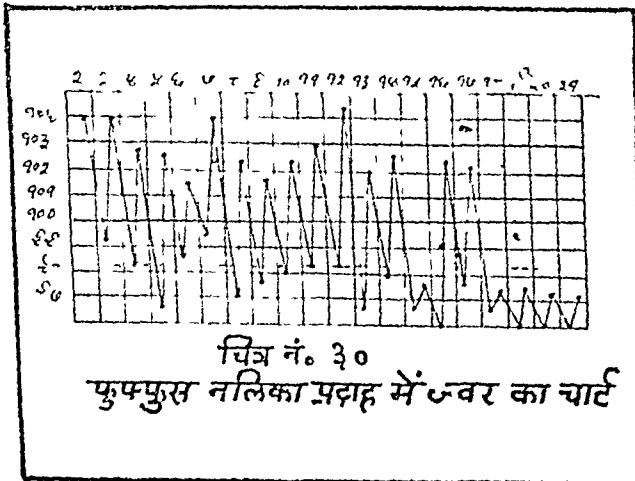

(६३) फुफ्फुसनलिका प्रदाह, बसनी फुफ्फुस पाक (Broncho-pneumonia Catarrhal-pneumonia, Capillary Bronchitis)—इसके २ प्रकार हैं—(अ) प्राथमिक और (ब) द्वितीयक।

(अ) प्राथमिक फुफ्फुस नलिका प्रदाह (Primary Broncho-pneumonia)—इस रोग की उत्पत्ति फुफ्फुसगोलाणुओं की उन विशेष उपजातियों से होती है जो श्वास मस्थान के ऊपरी भागों में ही रहना पसन्द करती हैं (Higher Types)। कभी कभी

मालागोलाणु, स्तत्रक गोलाणु, प्रतिश्यायाणु (M. Catarrhalis), अथवा फुफ्फुस दग्डाणु भी इनका साथ दंते हैं।

कभी कभी राजयक्ष्मा अथवा अग्निरोहिणी (लेग) के दग्डाणु न्वतंत्र रूप में १-२ वर्ष के बालकों को होता है। अधिकांश मामलों में प्रतिश्याय, वात-श्लेष्म ज्वर अथवा रोमान्तिका के वाद इसकी उत्पत्ति होती है। आक्रमण एकाएक ज्वर बढ़कर (लगभग १०३° तक) होता है। ज्वर बढ़ने के समय पर शीत-कम्प, वमन और आक्षेप हो सकते हैं। चहरे पर रक्ताधिक्य अथवा श्यावता रहती है, श्वास तेजी के साथ चलती है एवं अधिकांश मामलों में प्रत्येक श्वास के साथ नासापाली प्रसारित और संकुचित होती है तथा पसलियों के बीच की जगह और उदर का ऊपरी भाग उठता है और दबता है (पसली चलना)। ज्वर ५-७ दिनों तक अर्ध विस्मर्गी (Remittent) रूप में रहता है और फिर धीरे धीरे कम होकर उतर जाता है (सौम्य मोक्ष)।

दोनों फुफ्फुसों में घनीभवन के चिह्न कुछ भागों में और श्वासनलिका प्रदाह के चिह्न अन्य स्थानों में फैले हुए मिलते हैं।

इस रोग को साधारण भाषा में डच्चा रोग या पसली चलना कहते हैं।

(ब) आनुषंगिक फुफ्फुस नलिकाप्रदाह (Secondary BronchoPneumonia)—यह रोग प्रायः वातश्लेष्म ज्वर, आन्त्रिक ज्वर, रोमान्तिका, कृकास, मसूरिका, लोहित ज्वर, रोहिणी, अग्निरोहिणी आदि रोगों के एवं शरीर में किसी पूयकारी (Septic) रोग जैसे कर्णपाक, अन्त्र-पुच्छ प्रदाह आदि की उपस्थिति के फलस्वरूप एवं उपद्रवस्वरूप उत्पन्न होता है। कभी कभी तीव्र आमाशयान्त्र प्रदाह (Gastro-enteritis) के बाद भी यह होता पाया गया है। श्वास-पास के किसी स्थान से पूयकारी पदार्थ निकलकर लुद्र श्वास-नलिकाओं में प्रविष्ट होने से भी यह रोग उत्पन्न होता है। कई प्रकार की जीर्ण अवस्थाओं

में (जैसे वच्चो में चिरकारी अतिसार, बालगोष रोग आदि और बड़ों में हृदय अथवा वृक्कके चिरकारी रोग) यह रोग उत्पन्न होकर मृत्यु का कारण बनता है।

रोगी अधिकतर बालक या वृद्ध होते हैं किन्तु किसी भी आयु के व्यक्ति पर आक्रमण हो सकता है। उत्पादक जीवाणु अधिकतर मालागोलाणु, स्तवक गोलाणु अथवा वातश्लेदण्डाणु हुआ करते हैं। ये सीधे श्वासनलिका में प्रवेश करते हैं, कभी कभी लसिका अथवा रक्त के द्वारा भी प्रवेश करते हैं। सर्वप्रथम श्वासनलिका प्रदाह होता है जो आगे चलकर श्वासकेशिकाओं और वायुकोपो में फैल जाता है। श्वासकेशिकाओं में निर्यास भर जाता है और उनसे सम्बन्धित वायुकोपो का निपात (Collapse) हो जाता है। इन निपातित भागों में भी प्रदाह फैलता है और छोटे-छोटे घनीभवन क्षेत्र तैयार होते हैं। अधिकतर फुफ्फुसों का तल भाग और पृष्ठभाग अधिक प्रभावित होता है। कभी-कभी फुफ्फुसावरण में भी प्रदाह हो जाता है जिससे उसमें लसिकीय अथवा पूयमय द्रव भर जाता है। रोगोपशम के समय पर प्रदाहजन्य पदार्थों का चूषण और ष्ठीवन होकर फुफ्फुस स्वाभाविक दशा में लौटते हैं परन्तु कभी कभी यह कार्य अधूरा ही हो पाता है और फुफ्फुसों में तन्तूकर्ष होता है। वातश्लेष्म, दण्डाणुजन्य प्रकार में रक्तस्राव होता है।

रोगारम्भ अधिकतर श्वासनलिका प्रदाह होकर होता है जिसके साथ १००°-१०१° ज्वर रहता है। शीघ्र ही रोग बढ़कर फुफ्फुसनलिका प्रदाह के रूप में आ जाता है। ज्वर बढ़कर १०२°-१०४° हो जाता है और खांसी, बेचैनी, एवं नाडी की गति और श्वास की गति में वृद्धि हो जाती है। कुछ मामलों में श्वासोच्छ्वास के साथ नासापाली द्रवती और उभरती है एवं श्यावता, श्वितमेह आदि उपद्रव भी हो सकते हैं। गम्भीर दशाओं में मस्तिष्कावरण क्षोभ के लक्षण प्रलाप, तन्द्रा, संन्यास, बाह्यायाम आदि भी हो सकते हैं।

फुफ्फुसों की परीक्षा करने पर कुछ स्थानों में प्रदाह और कुछ में घनीभवन के चिह्न मिलते हैं। हृदय की ध्वनिया मन्द रहती है किन्तु फौफ्फुसीय ध्वनिया तीव्र रहती है। ष्ठीवन में पूय मिश्रित और कभी-कभी रक्तमिश्रित कफ निकलता है।

रोगोपशम २-३ सप्ताह या इससे भी अधिक समय में होता है। ज्वर क्रमशः धीरे धीरे उतरता है। ज्वर उतर जाने के बाद फुफ्फुसों को स्वाभाविक दशा में आने में काफी अधिक समय लगता है।

फुफ्फुसावरण प्रदाह, पूयोरस (Empyema) हृदयावरण प्रदाह आदि उपद्रव हो सकते हैं। रोग के परिणामस्वरूप फुफ्फुसान्तर्गत तन्तूकर्ष, श्वास-नलिका विस्फार, राजयक्ष्मा आदि रोग उत्पन्न हो सकते हैं। यदि तीन सप्ताहों के भीतर उपशम न हो तो राजयक्ष्मा का सन्देह करना चाहिये।

प्रलाप, तन्द्रा, संन्यास, श्यावता एवं नाडी की तीव्र गति होना अरिष्ट लक्षण हैं।

(६४) फुफ्फुस विद्रधि (Abscess of the Lung)-

फुफ्फुस में अथवा फुफ्फुसों के समीप के भागों में पूयजनक जीवाणुओं की स्थिति से फुफ्फुसों में आघात लगकर ब्रण होने से अथवा किसी बाह्य पदार्थ के प्रवेश से, अन्त शल्य (Embol) का प्रवेश होने से एवं राजयक्ष्मा, मधुमेह, कालज्वर, मदात्यय आदि रोगों की जीर्ण अवस्था में फुफ्फुसों में एक या अनेक विद्रधियों की उत्पत्ति होती है। कारणभूत जीवाणु प्रायः मालागोलाणु, स्तवक गोलाणु, फुफ्फुस गोलाणु, विन्सेट के चक्राणु (Vincent's Spirochaetes), यवाकार दण्डाणु (Fusiform Bacilli), धातुनाशी अन्त कीटाणु (Entamoeba Histolytica) आदि होते हैं।

विकृति लगभग फुफ्फुसखण्ड प्रदाह के समान होती है किन्तु एक स्थान पर दोष केन्द्रीभूत होकर पाक करते हैं। विद्रधि के आस पास के स्थानों में प्रदाह होता है। पूय अधिकतर श्वास-

नलिका में से निकलता है। इसके साथ फुफफुसावरण हृदयावरण अथवा अन्तराल (Mediastinum) में भी प्रदाह हो सकता है।

रोग का आरम्भ होते ही कम्पसह ज्वर आता है और खांसी, वक्ष में पीडा, श्वासकृच्छता, थूक में रक्त श्राना आदि लक्षण उत्पन्न होते हैं। यदि ये लक्षण पहले से रहे हो तो इस समय बढ़ जाते हैं। नाड़ी की गति तीव्र रहती है और श्वेतकायाणूत्कर्ष (२०,००० प्रति घन मिलीमीटर से भी अधिक) होता है। ज्वर अधिकतर प्रलेपक होता है—रूपकंपी देकर चढ़ता और पसीना देकर उतरता है।

यदि विद्रधि श्वासनलिका में फूटता है तो बहुत बड़ी मात्रा में बदबूदार मवाद थूक में निकलता है। यदि किसी अन्य दिशा में फूटता है तो उस स्थान में ही पूय भरा रहने से वहां भी पाक होकर दशा और भी भयंकर हो जाती है। पूय निकल जाने पर ज्वर में कमी आ जाती है किन्तु दुबारा और पूय संचित होने पर पुनः ज्वर बढ़ जाता है।

यदि पूय भलीभांति निकल जाता है तो ब्रण का रोपण होकर रोगी स्वस्थ हो जाता है अन्यथा क्रमशः दशा विगडती जाती है और अन्त में मृत्यु हो जाती है। पूयमयता (Pyæmia) से उत्पन्न विद्रधि सदैव घातक होते हैं।

चिह्न विद्रधि की स्थिति और आकार के अनुसार होते हैं। यदि विद्रधि ऊपरी भाग में हो और काफ़ी बड़ा हो तो घनीभवन अथवा विवर (Cavity) के चिह्न मिलते हैं। यदि कई विद्रधि हो तो अलग-अलग कई स्थानों पर उक्त चिह्न मिलते हैं। यदि विद्रधि गहराई में हो तो केवल फुफफुसखण्ड प्रदाह के लक्षण मिलते हैं। क्ष-किरण चित्र में विद्रधि बहुत कुछ स्पष्ट दिखाई देता है। यदि लिपियोडोल (Lipiodol) देकर फिर चित्र लिया जाये तो चित्र और भी स्पष्ट रहता है। विद्रधि फूट चुकने पर

चित्र लेने से अवशिष्ट मवाद की सतह दिखाई पड़ सकती है जो सबसे प्रमुख विनिश्चयात्मक चिह्न है।

फुफफुस विद्रधि के परिणाम स्वरूप पूयोरस (Empyema) पूय-वातोरस (Pyo-pneumothorax), फुफफुस नलिका प्रसार (Bronchiectasis), फुफफुस में तन्तुत्कर्ष (fibrosis) अथवा संलग्नता (Adhesions) आदि हो सकते हैं। कभी कभी विद्रधि का पूय सारे शरीर में फैलकर पूयमता होसकती है।

(६५) फुफफुस-कर्दम (Gangrene of the Lung) — इस रोग के कारण लगभग वही हैं जो फुफफुस-विद्रधि के हैं किन्तु रक्त-संचार में कमी तथा फौफफुसीय धातु की अत्यधिक दुर्बलता से विद्रधि के बढ़ते कर्दम होसकता है। अधिकतर एक फुफफुस के किसी एक भाग का कर्दम होता है किन्तु कभी-कभी दोनों फुफफुसों के एक-एक भाग में अथवा एक ही फुफफुस के कई अलग-अलग भागों में कर्दम हो सकता है। आक्रान्त भाग प्रारम्भ में हरित-कृष्ण वर्ण का होजाता है और फिर थोड़े ही समय बाद गलकर गाढ़े बदबूदार तरल पदार्थ में परिवर्तित हो जाता है। स्वस्थ भाग और रुग्ण भाग को पृथक्-पृथक् करती हुई एक रेखा उपस्थित रहती है।

लक्षण फुफफुस विद्रधि के समान ही होते हैं किन्तु उससे बहुत अधिक तीव्र प्रकार के हुआ करते हैं। प्रारम्भ में थूक के साथ रक्त बहुत अधिक आता है। फिर यदि कर्दम का सम्बन्ध श्वासनलिका से हो तो अत्यधिक दुर्गन्धित पदार्थ थूक के साथ निकलता है। इस पदार्थ की दुर्गन्ध फुफफुस विद्रधि के पूय की अपेक्षा अधिक तीव्र रहती है और विष्ठा की दुर्गन्ध के समान होती है। यदि कर्दम का संबंध श्वासनलिका से न हो तो थूक में कोई दुर्गन्ध आदि नहीं रहती, केवल ज्वरादि लक्षण रहे आते हैं और मरने के बाद शवच्छेद होने पर ही निदान हो पाता है। यह रोग असाध्य है।

क्ष-किरण चित्र में फुफफुस-विद्रधि के समान चिह्न मिलते हैं। वक्ष-परीक्षा यंत्र से परीक्षा करने पर

घनीभवन, विवर, श्वासनलिका प्रदाह अथवा सद्रव फुफ्फुसावरण के चिह्न प्रतीत होते हैं। यदि कर्दम-पदार्थ थूक में आरहा हो तो उस थूक को कांच-नलिका में रखने से वह तीन परतों में जमता है, गली हुई फौफ्फुसीय धातु सबसे नीचे जमती है।

(६६) राजयक्ष्मा (Tuberculosis)—राजयक्ष्मा के लगभग सभी प्रकारों में थोड़ा बहुत ज्वर अवश्य रहता है। राजयक्ष्मा के सभी प्रकारों पर अध्याय १० में प्रकाश डाला जावेगा।

फौफ्फुसीय अन्तःस्फान (Pulmonary Infarct)—

फौफ्फुसीय धमनी (pulmonary Artery) की एक या अनेक शाखाओं में अन्तःशल्यता (Embolism) अथवा रक्तस्कन्दन (घनास्रता, रक्त जम जाना, Thrombosis) के कारण फुफ्फुस के किसी भाग में बाधा पहुँचने से वह भाग अन्तःस्फान (Infarct) में परिवर्तित हो जाता है। कभी कभी फौफ्फुसीय धमनी की किसी शाखा के फट जाने से वायुकोषों में रक्त भर जाता है और रक्तसावी अन्तःस्फान (Haemorrhagic Infarct) की उत्पत्ति होती है—इसे फौफ्फुसीय श्वासावरोधक (Pulmonary Apoplexy) भी कहते हैं।

प्रकृति ने फुफ्फुसों में रक्ताभिसरण क्रिया का प्रबन्ध काफी उदारतापूर्वक किया है इसीलिये साधारणतया धमनी का अवरोध कोई खास उपद्रव पैदा नहीं कर पाता, किन्तु जब फुफ्फुसों में रक्ताधिक्य हो अथवा रक्ताभिसरण क्रिया मन्द हो जैसा कि शल्यकर्म के बाद अथवा चिरकारी रोगों में शय्या पर पड़े रहने से होता है, तब अन्तःस्फान की संभावना रहती है। धमनी के मुख्य भाग में अवरोध होने से फुफ्फुस में शोथ होकर शीघ्र ही मृत्यु हो जाती है। मध्यम आकार की शाखा में अवरोध होने से रक्तसावी अन्तःस्फान बनता है जो प्रायः दाहिने फुफ्फुस में होता है। आकार त्रिभुज के समान और गं लाल का एवं कठोर होता है। वायु कोषों में लाल कण भरे रहते हैं। यदि अन्तःशल्य के

साथ पूयोत्पादक जीवाणु भी हों तो पाक होकर विद्रधि बन जाता है। फुफ्फुसावरण प्रदाह भी हो सकता है।

रोग आरम्भ होते ही उस स्थान पर भयंकर पीड़ा होती है। फुफ्फुस में स्थानिक घनीभवन के चिह्न उत्पन्न होते हैं और बार बार रक्तष्ठीवन होता है। अधिकांश रोगियों को ज्वर आ जाता है और थोड़ा श्वेतकायाणूत्कर्ष होता है। बड़ी धमनी में अवरोध होने से रक्ताभिसरण क्रिया का गंभीर निपात (Severe Circulatory collapse) होने से वैवर्य (Pallor), श्यावता (Cyanosis), प्रस्वेद, मूर्च्छा, तीव्र नाडी आदि लक्षण उपस्थित होकर शीघ्र ही मृत्यु हो जाती है। छोटी धमनी में अवरोध होने से तुरन्त मृत्यु नहीं होती। हृदय के दक्षिण भाग की वृद्धि हो जाती है और शिराओं में अत्यधिक रक्त भर जाता है और श्वासकृच्छ्रता होती है। अत्यन्त छोटी धमनी में अवरोध होने से लक्षण प्रायः अस्पष्ट होते हैं। अधिकांश मामलों में फुफ्फुसावरण प्रदाह हो जाता है। यदि शीघ्र ही मृत्यु नहीं होती और विद्रधि या कर्दम की भी उत्पत्ति नहीं होती तो अन्तःस्फान के कुछ भाग का चूषण और कुछ भाग में तन्तूत्कर्ष हो जाता है और स्वास्थ्य लाभ हो जाता है।

(६८) फौफ्फुसीय निपात (Pulmonary Collapse Atelactasis)—वक्ष, उदर और कटि प्रदेशों में आघात या शल्यकर्म, रोहिणीजन्य घात (Post-diphtheretic Paralysis), शैशवीय पक्षाघात (poliomyelitis, Infantile paralysis) और कभी कभी श्वास-नलिका में लिपियोडोल (Lipiodol) का प्रवेश कराने के फलस्वरूप एक फुफ्फुस के एक खण्ड अथवा एक पूरे फुफ्फुस अथवा दोनों फुफ्फुसों के तल भाग का निपात (Collapse) हो जाता है। निपातित भाग ठोस एवं नीलिमायुक्त लाल रंग का हो जाता है तथा मध्य की ओर मुक जाता है। हृदयाग्र और

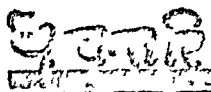

अन्तराल निपातित भाग की ओर खिंच जाते हैं। रुग्ण भाग में नूतन वायु का प्रवेश होना रुक जाता है।

निपात होते ही एकाएक श्वासकृच्छ्रता, श्यावता, वक्ष के निचले भाग में पीड़ा, पतले या गाढ़े कफ-युक्त खांसी आदि लक्षणों के साथ तीव्र ज्वर आता है। नाड़ी और श्वास की गति में वृद्धि हो जाती है। थोड़ा श्वेतकायारूप र्कृत होता है।

रुग्ण पार्श्व चपटा और जड़वत् हो जाता है और दूसरी ओर की गतियां बढ़ जाती हैं। वाद की अवस्थाओं में घनीभवन के चिह्न उत्पन्न होते हैं। दूसरे पार्श्व में फुफ्फुस प्रसार होजाता है। क्ष-किरण चित्र में निपातित फुफ्फुस उभरी हुई महाप्राचीरा पेशी और एक ओर को हटा हुआ अन्तराल दृष्टिगोचर होते हैं।

रोगी का भविष्य निपात के क्षेत्र पर निर्भर रहता है। फुफ्फुस के काफी बड़े भाग का निपात होने से शीघ्र ही मृत्यु हो जाती है। दूसरे मामलों में २ से ६ दिनों के भीतर फुफ्फुस का निपातित भाग पुन प्रसारित हो जाता है और इसके साथ ही ज्वर उतर कर रोगी स्वस्थ हो जाता है। फुफ्फुसावरण, श्वास नलिका प्रदाह और फुफ्फुसखण्ड प्रदाह उपद्रवस्वरूप उत्पन्न हो सकते हैं और इनसे रोग का स्वरूप अविश्रुत गंभीर हो सकता है।

परतत्र फौफ्फुसीय निपात (passive or Secondary pulmonary Collapse) श्वास नलिका में किसी बाह्य पदार्थ, प्रदाहजन्य निर्यास, अर्बुद आदि के कारण अवरोध होने से फुफ्फुस में घनीभवन या तन्तू-कर्षण होने से अथवा सद्रव फुफ्फुसावरण, वातोरस, जलोदर आदि का दबाव पड़ने से भी फौफ्फुसीय निपात के चिह्न उत्पन्न होते हैं।

इसके लक्षण अप्रकट रहते हैं, मूल व्याधि के ही लक्षण प्रबल रहते हैं। मूल व्याधि के दूर होने पर फुफ्फुस पुन अपनी स्वाभाविक दशा में लौटकर कार्य प्रारम्भ कर देता है किन्तु कुछ दशाओं में

ऐसा नहीं होता और आक्रमण भाग में तन्तू-कर्षण होता है।

इस प्रकार में विभेद करने के लिए मूल प्रकार (पूर्वोक्त) को स्वतन्त्र अथवा प्राथमिक फौफ्फुसीय निपात (Active or Primary Pulmonary Collapse) कहते हैं।

(६६) छत्राणुजन्य फौफ्फुसीय ज्वर (Aspergilliosis)--यह ज्वर अनाज में लगने वाले एक प्रकार के छत्राणु (Aspergillus Fumigatus) के उपमार्ग से होता है। इसका आक्रमण अधिकतर किमानां, चककी चलाने वालों और कवू-तर पालने वालों पर होता है। तीव्र प्रकार में श्वास-नलिका प्रदाह अथवा फुफ्फुस नलिका प्रदाह के समान लक्षण होते हैं। चिरकारी प्रकार के लक्षण राज-यक्ष्मा के समान होते हैं—अनियमित ज्वर, ज्वर, रक्तप्लीवन आदि। कफ में कारणभूत छत्राणु मिलते हैं (विभेदक चिह्न)।

(७०) फुफ्फुसावरण प्रदाह (Pleurisy)—फुफ्फुसावरण प्रदाह के २ भेद हैं—(१) शुष्क और (२) सद्रव। इन दोनों प्रकारों के कई उपभेद होते हैं। एक ही रोगी का यह रोग कालान्तर में एक प्रकार में दूसरे और तीसरे में बदल सकता है। वास्तव में ये भेद परस्पर इतने अविक सम्वद्ध हैं कि किसी भी प्रकार से किया गया वर्गीकरण उचित नहीं माना जा सकता। फिर भी विवेचन में सुविधा के लिये निम्न वर्गीकरण स्वीकार किया गया है—

(१) शुष्क फुफ्फुसावरण प्रदाह (Dry pleurisy)—इसके ३ भेद हैं—

(अ) तीव्र शुष्क फुफ्फुसावरण प्रदाह (Acute Dry or Fibrinous Pleurisy)—यह रोग अधिकतर युवा स्त्री-पुरुषों को राजयक्ष्मा-दृग्दणु के कारण होता है। कभी-कभी शीत लगने से या अभिघात से भी होता है। फुफ्फुसावरण प्रदाह, राजयक्ष्मा, आमवातिक ज्वर, एवं अन्य कई प्रकार के ज्वरों में, फुफ्फुस-विद्रधि, फुफ्फुस-कर्दम, फौफ्फुसीय अन्तः स्फान, नव-वृद्धि (New growth)

फुफ्फुस-निपात, श्वास-नलिका विस्फार, फौफ्फुसीय विस्तृत तन्तूकर्ष, समीपस्थ अंगों के प्रदाह, दोपम-यता, पूयमयता, अभिघातज व्रण, चिरकारी वृक्क-प्रदाह आदि रोगों की उपस्थिति में उपद्रवस्वरूप भी इस रोग की उत्पत्ति होती है।

प्रदाह बहुधा एक स्थान पर होता है और दोनों फुफ्फुसावरण तथा कभी-कभी फुफ्फुसखंडीय भित्ति भी प्रभावित होते हैं। प्रदाहयुक्त स्थान में रक्ताधिक्य एवं निर्यास की उत्पत्ति होती है। शीघ्र ही वहां तान्विन (fibrin) का जमाव होजाता है जिससे खुरदरापन उत्पन्न होजाता है। कुछ काल में फुफ्फुसावरण में मोटापन आजाता है अथवा संलाग (Adhesions) उत्पन्न होजाते हैं। अन्त में फौफ्फुसीय राजयक्ष्मा या तन्तूकर्ष होजाता है।

रोग का आरम्भ साधारण ज्वर (६६° से १०२° तक) से होता है; आक्रान्त भाग में शूल होता है जो खांसने और दीर्घश्वास लेने से बढ़ता है। खासी-श्वासकष्ट और पार्श्वशूल प्रधान लक्षण हैं। श्वास लुद्रश्वास (Shallow Breathing) के प्रकार का होता है और वक्ष की गति मन्द होजाती है। कुछ रोगी पीड़ित पार्श्व की ओर किन्तु अधिकांश रोगी स्वस्थ पार्श्व की ओर करवट लेकर लेटना पसन्द करते हैं। शीतजन्य मामलों में ३-४ दिनों के बाद ज्वर उतर जाता है और लगभग १ सप्ताह में पीड़ा दूर होजाती है। किन्तु राजयक्ष्मा दण्डाणु से उत्पन्न रोग) दीर्घकालिक होता है तथा क्रमशः चिरकारी प्रकार और फौफ्फुसीय राजयक्ष्मा में परिवर्तित होता है। अन्य रोगों के उपद्रवस्वरूप उत्पन्न रोग की शांति उन रोगों की शांति पर निर्भर रहती है पर कभी-कभी मूल रोग के शान्त हो जाने पर भी यह रोग बना रहता है और चिरकारी रूप धारण कर लेता है।

लुद्रश्वास, सीमित वक्ष-गति, दवाने से पीड़ा, ठेपन-प्रति-स्वनन में कमी और वक्षपरीक्षा यंत्र के द्वारा विशेष प्रकार की घर्षण-ध्वनि सुनाई देना निदानात्मक चिह्न है।

(ब) तीव्र महाप्राचीरीय फुफ्फुसावरण प्रदाह (Acute Diaphragmatic Pleurisy)—इस प्रकार में प्रदाह का स्थान महाप्राचीरा पेशी में रहता है। जिन कारणों से तीव्र शुष्क फुफ्फुसावरण प्रदाह की उत्पत्ति होती है। उन्ही कारणों से इककी उन्नतिहोती है। उदर गुहा में प्रदाह अथवा पूयोत्पादक क्रिया के कारण भी इसकी उत्पत्ति होती है।

इसके लक्षण बहुत कुछ पूर्वोक्त प्रकार के ही समान होते हैं किन्तु कास के स्थान पर अधिकतर हिका उत्पन्न होती है। महाप्राचीरा की गति कम हो जाती है जिससे वक्ष की गति कम होजाती है और लुद्रश्वास होता है। महाप्राचीरा के अक्रान्त भाग में शूल होता है जो कंधे तक और नीचे उदर तक फैलता है, उदर की पेशियां कड़ी रहती हैं। वक्ष-परीक्षा यंत्र से परीक्षा करने पर घर्षण ध्वनि अधिकतर मिलती है। वाद की अवस्थाओं में अधिकतर फुफ्फुसावरण में द्रव या पूय की उत्पत्ति हो जाती है।

(स) चिरकारी शुष्क फुफ्फुसावरण प्रदाह (Chronic dry pleurisy)—यह अधिकतर तीव्र प्रकार के परिणाम स्वरूप उत्पन्न होता है किन्तु कभी कभी राजयक्ष्मा दण्डाणुओं के कारण स्वतन्त्र रूप से भी उत्पन्न होता है। लक्षण सौम्य रहते हैं और थोड़े थोड़े दिनों में प्रकोप और शान्ति होती रहती है। फलस्वरूप फुफ्फुसावरण में संलाग उत्पन्न होते हैं।

पीड़ित भाग चपटा रहता है और उसकी तथा महाप्राचीरा पेशी की गति में कमी आजाती है। श्वासगति और वाचिक ध्वनि (बोलने की आवाज) में कमी आजाती है।

(२) सद्रव फुफ्फुसावरण प्रदाह (pleurisy with Effusion)—फुफ्फुसावरण प्रदाह में भरने वाला द्रव ४ प्रकार का होता है—(१) लसिका-तान्विनीय द्रव (Serofibrinous Effusion) (२) पूय, (३) रक्त और (४) पायस (Chyle)। इन्हीं के अनुसार सद्रव फुफ्फुसावरण प्रदाह के ४ भेद किये गये हैं।

(i) लसिका-तान्त्रिणीय फुफुसावरण प्रदाह (Sero-fibrinous pleurisy)—बहुधा इसकी उत्पत्ति नव-युवकों में तीव्र शुष्क फुफुसावरण प्रदाह के फल-स्वरूप होती है और कारणभूत जीवाणु अधिकतर राजयक्ष्मा दण्डाणु हुआ करते हैं। फुफुसखण्ड प्रदाह, फौफुसीय अन्तःस्फान, हृदयावरण प्रदाह, उदरावरण-प्रदाह, वृक्कप्रदाह, दोपमयता, आन्त्रिक ज्वर, आमवातिक ज्वर, किरणरूचक रोग (Actinomyces), नववृद्धि (अवुर्द आदि), रक्तक्षय, श्वेतमयता (Leukaemia), अभिघात आदि के फलस्वरूप भी इस रोग की उत्पत्ति होती है। कभी कभी कृत्रिम वातोरस (Artificial pneumothorax) के दुष्परिणाम स्वरूप भी यह रोग उत्पन्न हो जाता है। बह्वावरण प्रदाह रोग (polyserositis) की उपस्थिति में यह रोग उसका एक खण्ड या लक्षण मात्र होता है।

रोग का आरम्भ ज्वर और कास के साथ होता है, यदि पहले से रहे हो तो बढ़ जाते हैं। प्रारम्भ में पार्श्वशूल हो सकता है किन्तु ज्यो ज्यो द्रव की उत्पत्ति होती है त्यो त्यो शूल कम होता जाता है किन्तु श्वासकष्ट बढ़ जाता है और अधिकतर उर्ध्व-श्वास (Orthopnoea) चलता है। यदि द्रव संग्रह तेजी के साथ हो तो उर्ध्वश्वास अधिक स्पष्ट रहता है। यदि द्रव संग्रह क्रमशः अत्यन्त धीरे धीरे हो तो लक्षण अल्प या अनुपस्थित हो सकते हैं। रोगी पीड़ित भाग की ओर करवट लेकर लेटना और टिककर बैठना (अधलेटे रहना) पसन्द करता है। सामान्य ज्वर (१०१-१०२) कई सप्ताहों तक बना रहता है और क्रमशः धीरे धीरे उतरता है।

ज्यों-ज्यों द्रवसंचय होता है त्यो-त्यो फुफुस ऊपर और भीतर की ओर खिंचता जाता है एवं उसके जिस भाग पर द्रव का दबाव पड़ता है उसका निपात हो जाता है। यदि दबाव अधिक हो तो दूसरे फुफुस में रक्ताधिक्य और शोथ उत्पन्न होते हैं। अन्तराल, हृदय, यकृत और सांहा अपने स्थान से हट जाते हैं। अधिकांश मामलों में संचित द्रव

स्वच्छ, पारदर्शक एवं पीत-लोहित (Straw or ambar colour) मुखी घाम या अम्बर के समान) वर्ण का होता है; आपेक्षिक घनत्व १.१८ या अधिक रहता है और श्रित्ति, वृत्ति (Globulin वर्तुलि) तथा तन्तुजिन (Fibrinogen) के रूप में ४% प्रोभूजिन पायी जाती हैं। राजयक्ष्मीय प्रकार में श्वेतकायारूचक और पूयोत्पादक जीवाणुओं के सक्रमण में बह्वाकारी श्वेतकायारूचक मिलता है। उपसिप्रिय कोप अक्सर पाये जाते हैं।

पर्याप्त मात्रा में द्रव संचय हो चुकने पर श्वास क्रिया श्वास-ध्वनि, वाचिक-ध्वनि, ठेपण-प्रतिध्वनन और स्पर्शलभ्य लहरें मन्द हो जाना आदि चिह्न मिलते हैं। द्रव-संचय कम होने पर ये चिह्न प्रतीत नहीं होते और अत्यधिक द्रवसंचय होने पर बढ़े हुए प्रतीत होते हैं तथा अन्य अवयव स्थानच्युत मिलते हैं। रोगविनिश्चय के लिए तथा द्रव संचय का स्थान जानने के लिए क्ष-किरण चित्र आवश्यक है और संक्रमण का प्रकार जानने के लिए सूची द्वारा द्रव निकालकर परीक्षा करना आवश्यक है।

सामान्य मात्रा में संचित द्रव (लगभग ५०० सी. सी.) का चूपण होने में २-३ सप्ताह लगते हैं और चूपण होने के साथ ही साथ निपातित फुफुस प्रसारित होजाता है। किन्तु यदि द्रव संचय दीर्घ-काल तक रहा हो तो फुफुस के तलभाग का प्रसार नहीं होता, वहां तन्तूकर्ष और फुफुसावरण से संलाग (Adhesion) हो जाता है। कभी-कभी संचित द्रव में पूयोत्पत्ति होजाती है। राजयक्ष्मा-दण्डाणु-जन्य प्रकार में उपसर्ग फुफुसों तक फैलकर फौफुसीय राजयक्ष्मा उत्पन्न कर सकता है।

(11) पूयमय फुफुसावरण प्रदाह अथवा पूयोरस (Pleurisy with purulent Effusion, Empyema)—वैसे यह रोग किसी भी आयु में हो सकता है किन्तु अधिकांश रोगी ४० वर्ष के भीतर के पाये जाते हैं और उनमें भी बच्चों की संख्या अधिक रहती है। कारणभूत जीवाणु अधिकतर फफुस गोलाणु अथवा माला गोलाणु होते हैं।

किन्तु कभी-कभी फुफ्फुस दण्डाणु (Pneumo-bacillus), राजयक्ष्मा दण्डाणु, आन्त्रिक ज्वर दण्डाणु, स्तवक दण्डाणु, वातश्लेष्म दण्डाणु, आन्त्रिक ज्वर दण्डाणु आदि भी इस रोग की उत्पत्ति करते पाये गये हैं। यह रोग अधिकतर किसी समीपस्थ अवयव से पूयोत्पादक क्रिया के प्रसार से उत्पन्न होता है।

लक्षण-लसिका-तान्विवनीय फुफ्फुसावरण प्रदाह के समान किन्तु [उससे बहुत अधिक त्रासदायक होते हैं। ज्वर तीव्र प्रकार का रहता है। जाड़ा लगकर चढ़ता और पसीना देकर उतरता है (प्रलेपक-ज्वर, Hectic fever)। खांसी और उर्ध्वश्वास अत्यधिक कष्ट देते हैं। विषमयता होती है जिससे तेजी के साथ धातुक्षय होता है। रोगी अत्यन्त दुर्बल और विवर्ण (Lustureless, pale) दिखता है। आक्रान्त भाग पसलियों के बीच के स्थानों में उभरा हुआ दिखाई देता है, त्वचा में शोथ भी पाया जा सकता है। पुराने रोगी की हाथों और पैरों की अंगुलियां मुद्गरवत् होजाती हैं। रक्त में श्वेत-कायाणुत्कर्ष (२०००० या अधिक) होता है। बालकों में अधिक प्रबल लक्षण उत्पन्न होते हैं।

संचित द्रव का गाढ़ा या पतला होना तथा गंधहीन अथवा दुर्गन्धित होना संक्रमण के प्रकार पर निर्भर रहता है। फुफ्फुसावरण एक चिकने निर्यास से लिप्त रहते हैं, मोटे पड़ जाते हैं और उनमें संलाग भी उत्पन्न हो सकते हैं। फुफ्फुस का निपात होजाता है; प्रारम्भ में रोगोपशम होजाने से उसके पुनः प्रसारित होने की संभावना रहती है किन्तु समय अधिक बीतने पर उसमें तन्तूत्कर्ष होजाता है। यदि समय के भीतर उचित चिकित्सा न की जावे तो पूय किसी भी दिशा में भेदन करके गमन कर सकता है—श्वास-नलिकाओं के मार्ग से थूक के साथ निकल सकता है अथवा अन्न नलिका को भेदकर अन्नवह स्रोत में प्रविष्ट होसकता है अथवा हृदयावरण में या महाप्राचीरा को भेदकर उदराहरण में प्रविष्ट होमकता है अथवा त्वचा को भेदकर बाहर निकल सकता है। पूय बाहर निकल जाने से

रोगशान्ति की संभावना रहती है किन्तु भीतर ही भीतर फैलने पर मृत्यु निश्चित रहती है। अन्य मामलों में फुफ्फुस का स्थायी निपात होजाता है जिससे वक्ष चपटा और मेरुदण्ड टेडा होजाता है फुफ्फुस का विद्रधि या कर्दम, नाड़ीव्रण, पृथमयता, श्वासनलिका विस्फार, स्थायी फुफ्फुसावरण स्थौल्य, और अस्थि-संधि क्षय (Osteo-arthropathy) परिणामस्वरूप हो सकते हैं।

(iii) रक्तमय फुफ्फुसावरण, प्रदाह, रक्तोरस (Haemorrhagic Pleurisy, Haemothorax)—यह दशा वक्ष पर अभिघात लगने अथवा तीव्र संक्रामक ज्वरो, वक्ष के अवयवों के घातक रोगों और कभी कभी रक्तस्रावी रोगों के फलम्बरूप उपस्थित होती है। जब तक संक्रमण नहीं होता तब तक लसिका तान्विवनीय प्रकार के समान और संक्रमण होने के पश्चात् पूयमय प्रकार के समान लक्षण उपस्थित होते हैं। यदि जीवाणुओं का संक्रमण न हो तो कुछ काल में रक्त का चूपण होकर रोगोपशम हो सकता है।

(iv) पायसी फुफ्फुसावरण (Chylothorax)—औरस लस-वाहिनी ((Thoracic Duct) में सूक्ष्मश्लीपदी (श्लीपद रोग उत्पन्न करने वाला कृमि Micro-filaria) के द्वारा अथवा अर्बुद या वृद्धिगत अंतरालीय ग्रंथियों के दबाव से अवरोध होने से फुफ्फुस आवरण में पायस (Chyle) भर जाता है। फुफ्फुसों पर दबाव पड़ने के लक्षण उत्पन्न होते हैं। यदि यह रोग श्लीपद के कारण हो तो श्लीपद लक्षण भी उपस्थित रहते हैं।

जलोरस (Hydrothorax)—शोथरोग (General Anasarca) के अन्तर्गत जिस प्रकार उदरावरण में जल भरकर जलोदर की उत्पत्ति होती है उसी प्रकार फुफ्फुसावरण में भी जल भरकर जलोरस हो जाता है। यह कोई स्वतंत्र रोग नहीं है। इसमें शोथ रोग के साथ फुफ्फुसों पर दबाव पड़ने के लक्षण भी उत्पन्न होते हैं।

(७१) सन्निपातज मुखपाक, कोथमय मुखपाक अथवा कर्दमास्य Noma, cancrum oris, Gangrenous stomatitis)—मुखपाक के इस प्रकार में तीव्र ज्वर रहता है। विवरण अध्याय ५६ मुखरोग निदान में देखें।

(७२) पाषाणगर्दभ (Mumps, Epidemic parotitis)—अध्याय ५५ लुद्धरोग निदान में देखें।

(७३) प्रवाहिकाजन्य ज्वर (Fever caused by dysentery)—दण्डाण्वीय प्रवाहिका के साथ थोड़ा बहुत ज्वर अवश्य रहता है किन्तु शिगा (Shiga) प्रकार की अतितीव्र (Fulminant) दण्डाण्वीय प्रवाहिका में तीव्र ज्वर रहता है। कीटाण्वीय (Amoebic) प्रवाहिका में प्रायः ज्वर नहीं रहता किन्तु इसके अतितीव्र अथवा कर्दमीय प्रकार में तीव्र ज्वर रहता है। इसका वर्णन अध्याय २ में प्रवाहिका निदान के साथ देखें।

(७४) कीटाण्वीय यकृत प्रदाह (Amoebic Hepatitis)—इस रोग की उत्पत्ति धातुनाशी अन्तः कीटाणु (Entamoeba Histolytica) का प्रतिहारिणी शिरा (portal vein) के रक्तप्रवाह के साथ यकृत में प्रवेश करने से होती है। आक्रमण अधिकतर ३०-४० वर्षीय व्यक्तियों पर होता है जिनमें अधिकांश यूरोप निवासी एवं मध्य-व्यसनी हुआ करते हैं। कीटाण्वीय प्रवाहिका का इतिहास मिलता है किन्तु मल में कीटाणुओं की उपलब्धि नहीं होती तथापि मल में अदृश्य रक्त (Occult blood) और चारकोट लेडन के रवे (Charcot Leyden crystals) मिलने से रोग-विनिश्चय हो जाता है।

तीव्र प्रकार का आरम्भ ज्वर के साथ होता है जो १०२-१०४ तक जाता है और अर्धविसर्गी प्रकार का रहता है। यकृत की साधारण वृद्धि होती है और छूने से काफी पीड़ा होती है। उदर में काफी कडापन रहता है। यदि ऊपरी भाग विशेषतया आक्रान्त हो तो दाहिने कंधे और हाथ तक भी पीड़ा को लहर दौड़ सकती है। यदि उचित चिकित्सा समय के भीतर न की जावे तो १-२

सप्ताह में मृत्यु हो जाती है। अनुतीव्र (Sub-acute) प्रकार में उक्त लक्षण कुछ सौम्य रहते हैं, अधिक दिनों तक चलता है और चिकित्सा में सफलता की आशा अधिक रहती है।

चिरकारी प्रकार के लक्षण अनिश्चित रहते हैं। यकृत किंचित बढ़ा हुआ एवं पीड़ायुक्त रहता है और उण्डुक (Caecum) भी फूला हुआ एवं पीड़ायुक्त रहता है। त्वचा में वैद्यर्ण्य और कभी कभी किंचित् पाण्डुता भी रहती है। श्वेतकायाणुकर्प रोग के बल के अनुरूप रहता है। रोगी अरुचि, अग्निमान्द्य, दौर्बल्य आदि की शिकायत करता है।

(७५) यकृत-विद्रधि (Liver Abscess)—इस रोग की उत्पत्ति के कारण कीटाण्वीय यकृत प्रदाह के समान ही है, अन्तर यही है कि धातुनाशी अन्तःकीटाणु प्रतिहारिणी शिरा की किसी शाखा में अवरोध उत्पन्न करके तीव्रता के साथ बढ़कर यकृत की धातु का नाश करते हैं।

अधिकतर यकृत के दाहिने खण्ड के ऊपरी भाग में एक विद्रधि की उत्पत्ति होती है। किन्तु कभी कभी रोग की अत्यन्त तीव्रता के कारण कई विद्रधि उत्पन्न होते हैं और शीघ्र ही रोगी के प्राण ले लेते हैं।

रोग का आरम्भ यकृत प्रदेश में साधारण या शूल-वत् तीव्र पीड़ा सह ज्वर से होता है। ज्वर हल्का या तीव्र, अर्धविसर्गी सन्तत या अन्येद्युक्त प्रकार का हो सकता है, अधिकतर कम्प देकर चढ़ता और पसीना देकर उतरता (प्रलेपक Hectic) है। पीड़ा गम्भीर श्वास लेने पर बढ़ती है और दाहिने कंधे तक पीड़ा की लहर जाती है किन्तु यदि यकृत के वाम खण्ड में विद्रधि उत्पन्न हुआ हो तो बाये कंधे तक जाती है। रोगी दाहिनी करबट से लेटना पसन्द करता है। यकृत की वृद्धि ऊपर नीचे—दोनों ओर होती है। महाप्राचीरा में जड़ता, फुफ्फुस के तलभाग में घनीभवन और फुफ्फुसावरण में प्रदाह उत्पन्न होते हैं। यदि उपेक्षा की जावे तो कुछ दिनों में यकृत प्रदेश में काफी बड़ा शोथ उत्पन्न होता है।

रोगी को थोड़ी बहुत खांसी अवश्य आती है और खांसने से पीड़ा बढ़ती है। शायद खांसी की उत्पत्ति फुफ्फुस और फुफ्फुसावरण में क्षोभ होने से होती है। जिह्वा मैली, अरुचि, मलावरोध (कुछ मामलों में अनिसार), त्वचा वैवर्य (मटमैला रंग) रक्तक्षय, मांस-क्षय आदि लक्षण उपस्थित रहते हैं। मूत्र पीला होता है तथा उसमें मूत्र-पित्त (Urobilin) और भूयाति (Nitrogen) की मात्रा बढ़ी हुई रहती है। रक्त में बह्वाकारी श्वेतकायाणुत्कर्ष होता है, लाल कणों और रक्त-रंजन की मात्रा घट जाती है। कुछ रोगियों में पीत वर्ण की हल्की आभा (Icteroid tinge) उपस्थित हो सकती है किन्तु कामला के स्पष्ट लक्षण कभी नहीं मिलते।

यदि पूय निकाला न जावे तो या, तो विद्रधि सुकड़ कर कोष्ठावुर्द (cyst) बनकर रह जाता है अथवा रोगी क्षीणता और विषमत्या होने से मर जाता है अथवा विद्रधि किसी भी दिशा में फूट जाता है। अधिकतर विद्रधि फुफ्फुस में फूटता है और पूय फुफ्फुसनलिकाओं में से होता हुआ खांसी उत्पन्न करके प्ठीवन के रूप में बाहर निकल जाता है। इस अवस्था में फुफ्फुस विद्रधि के लक्षण मिलते हैं जिससे भ्रम हो सकता है; कभी कभी वास्तविक फुफ्फुस-विद्रधि भी उत्पन्न हो सकता है। विद्रधि के फूटने का दूसरा मार्ग आमशय और आन्त्र है। इस दशा में पूय वमन या मल के साथ निकलता है। तीसरा मार्ग फुफ्फुसावरण है। उसमें फूटने से पूयो-रस हो जाता है। उदरावरण अथवा हृदयावरण में भी विद्रधि फूट सकता है और ऐसा होने से तुरन्त मृत्यु हो सकती है। कभी-कभी विद्रधि बाहर की ओर त्वचा में से फूटता है।

कई विद्रधियों की उत्पत्ति अथवा प्रवाहिका और फुफ्फुसखण्ड-प्रदाह सरीखे रोगों का सह-अस्तित्व असाध्यता का लक्षण है। सामान्य रोग साध्य है। उपेक्षित रोगियों की मृत्यु यदि होती है तो अत्यधिक शक्तिक्षय से अथवा विद्रधि के किसी गलत स्थान में फूटने से होती है।

पूयमयताजन्य यकृत विद्रधि (Pyæmic liver abscess)—इस रोग का यह नाम उचित न होते हुए भी प्रचलित है। इसकी उत्पत्ति आन्त्र दण्डाणु अथवा मालागोलाणु से होती है। ये जीवाणु प्रति-हारिणी शिरा, यकृदीय धमनी अथवा पित्तानलिका में से यकृत में प्रवेश करते हैं। शरीर में कहीं न कहीं पूयजनक रोग का इतिहास अवश्य मिलता है।

एक या अधिक विद्रधि उत्पन्न होते हैं। यकृत विद्रधि के उपर्युक्त लक्षणों के साथ पहले से उपस्थित रोग के भी लक्षण मिलते हैं। ज्वर दोपमयता अथवा आन्त्रिक ज्वर के प्रकार का होता है। अधिकांश रोगी मर जाते हैं।

(७६) तीव्र सक्रामक यकृत प्रदाह अथवा कामला की महामारी (Acute Infective Hepatitis or Epidemic jaundice)

(७७) प्रतिहारिणी शिरापाक (Suppurative Pylephlebitis).

(७८) यकृत-कोथ अथवा यकृत का पीतशोष अथवा गंभीर कामला (Necrosis of the Liver or Yellow Atrophy of the Liver or Icterus Gravis).

(७९) अवरोधजन्य पैत्तिक यकृद्वालयुत्कर्ष अथवा चार-कौट का यकृद्वालयुत्कर्ष (Obstructive Biliary Cirrhosis or Charcot's cirrhosis).

(८०) भारतीय शैशवीय यकृद्वालयुत्कर्ष (Infantile Liver-cirrhosis of India)

(८१) यकृत की अबुर्दादि नववृद्धिया (Hepatic New Growths).

(८२) पित्ताशय प्रदाह (Cholecystitis)

(८३) पित्ताश्मरी (Cholelithiasis, Gall-stones)

—नं० ७६ से ८३ तक के रोगों में ज्वर और कामला प्रधान लक्षण रहते हैं। इनका वर्णन अध्याय ८ में मिलेगा।

(८४) उदरावरण प्रदाह (peritonitis)—इसका वर्णन अव्याय ३५ 'उदररोग निदान' में किया जावेगा ।

(८५) गवीनी-मुख-प्रदाह (pyelitis)—इस रोग में वृक्क के गवीनी-मुख (Renal-pelvis) का और कभी-कभी पूरे वृक्क का पूयमय (Septic) प्रदाह होता है । कारणभूत जीवाणु अधिकतर आन्त्र-दण्डाणु ही हुआ करते हैं किन्तु कभी-कभी आन्त्रिक ज्वर दण्डाणु, गुह्यगोलाणु, स्तवक गोलाणु, माला-गोलाणु, प्रोटस दण्डाणु (B. protens) आदि भी इस रोग की उत्पत्ति करते हुए पाये जाते हैं । प्रारम्भ में गवीनी मुख की श्लैष्मिक कला का घन-शोथ और प्रसार होता है । कुछ काल पश्चात् वह पूयमय प्रदाह में परिवर्तित होकर पूय का स्राव करने लगता है जो मूत्र के साथ मिलकर निकलती है । कभी-कभी प्रदाह सारे वृक्क में फैल जाता है और कई विद्रधि उत्पन्न हो जाते हैं—आरोही गवीनी-मुख-प्रदाह (pyelonephritis) कभी-कभी इन विद्रधियों से गवीनी मुख बन्द होजाता है और पूय का संग्रह वृक्क में ही होता रहता है जिससे पूरा वृक्क एक बड़े विद्रधि का रूप धारण कर लेता है—पूयमय वृक्कोत्कर्ष (pyo-nephrosis) । कभी-कभी प्रदाह वृक्क के आस-पास की धातुओं में फैलकर पीड़ायुक्त शोथ उत्पन्न करता है और यद्यपि धातुओं का नाश काफी तादाद में होता है तथापि बहुत हद तक रोपण होजाता है । किन्तु यदि व्रण वस्तु अधिक हो तो वृक्क सिकुड़कर छोटा, खुरदरा और दानेदार होजाता है—गवीनी मुख प्रदाहजन्य संकुचित वृक्क (Pyelonephrotic contracted Kidney) ।

तीव्र प्रकार के लक्षण सन्निपात या विपमयता (Septicaemia) के समान होते हैं । ज्वर अधिक-तर तीव्र प्रकार का होता है और सन्तत (continuous) अथवा अर्धविसर्गी सन्तत (Remittent) प्रकार का होता है । कुछ मामलों में जाड़ा लगकर चढ़ना और पमीना देकर उतरता है जिससे विपम-

ज्वर का भ्रम होमकता है । कुत्ति में पीडा रहती है जो दवाने या छूने से बढ़ती है । कभी-कभी शूलवन पीडा के वेग भी आते हैं । तन्द्रा, प्रलाप आदि मस्तिष्कगत लक्षण प्रायः उपस्थित ही रहते हैं किन्तु कुछ मामलों में विशेषकर बालकों में मस्तिष्कावरण प्रदाह के समान लक्षण मिल सकने हैं । नाड़ी कम-जोर रहती है और तेजी के साथ चलती है । ज्यो-ज्यो विपमयता बढ़ती है त्यो-त्यो लक्षणों की उग्रता भी बढ़ती जाती है । थोड़ा-थोड़ा गंदला पूययुक्त मूत्र पीडा के साथ बार-बार उतरता है ।

अनुतीव्र प्रकार में ज्वर अपेक्षाकृत कम रहता है और अर्धविसर्गी सन्तत या अन्येषु प्रकार का रहता है । अन्य लक्षण भी बहुत कुछ सौम्य रहते हैं ।

पुनरावर्तक प्रकार में थोड़े-थोड़े काल के बाद आक्रमण होता है । मूत्र में पूय बराबर उपस्थित रहता है किन्तु अन्य लक्षण आक्रमण काल में ही उत्पन्न होते हैं ।

चिरकारी प्रकार में ज्वर और स्थानिक पीडा अत्यन्त सौम्य होते हैं । अरति, अजीर्ण, शक्तिहीनता कभी-कभी ज्वर का बढ़ जाना, बार-बार मूत्रत्याग की इच्छा होना और कभी-कभी अनजाने में ही नींद में पेशाव होजाना (नक्तमूत्रता Enuresis) आदि लक्षण पाये जाते हैं ।

मूत्र गंदला होता है तथा उसमें पूय-करण, उपत्वचा कण तथा रोगोत्पादक जीवाणु मिलते हैं । आन्त्र-दण्डाणु के उपसर्ग में मूत्र की गंध मछली के समान और प्रतिक्रिया अम्ल रहती है तथा प्रोटस दण्डाणु के उपसर्ग में गंध अमोनिया (चूने और नौसा-दर को मिलाने से निकलने वाली गैस) के समान और प्रतिक्रिया चारीय रहती है । रक्त में वहाकारी श्वेतकायाणुत्कर्ष उपस्थित रहता है और अतितीव्र रोग में जीवाणु मिल सकते हैं । थोड़ा-बहुत रक्तक्षय अधिकतर उपस्थित रहता है ।

(८६) परिवृक्क-विद्रधि (Perinephric abs-

ess)—इसकी उत्पत्ति पूयोत्पादक स्तवक गोलाणु (Staphylococcus pyogenes) के द्वारा होती है। यह जीवाणु शरीर के किसी अन्य भाग में स्थित प्रदाह, विद्रधि या प्रमेह पिडिका से रक्तवाहिनियों या लसवाहिनियों के द्वारा वृक्कावरण में पहुँचकर विद्रधि की उत्पत्ति करता है। कभी कभी अन्तःकीटाणु (Entamoeba) जन्य आन्त्र-विद्रधि का विष वृक्कावरण में पहुँच कर अन्तःकीटाणुजन्य विद्रधि की उत्पत्ति करता है।

विद्रधि अधिकतर एक ही होता है किन्तु कभी कभी अनेक विद्रधि भी होते हैं। प्रमेह पिडिका के विष का संक्रमण होने से वृक्कावरण में भी प्रमेह पिडिका (carbuncle) ही उत्पन्न होती है। यह काफी बड़े क्षेत्र को प्रभावित करती है और इसमें कई पूयस्रावी मुख हुआ करते हैं।

प्रारम्भ में अरति और कुत्ति में पीड़ा आदि पूर्वरूप होते हैं। फिर ज्वर की उत्पत्ति होती है जो अर्धविसर्गी सन्तत (Remittent) प्रकार का हुआ करता है। इसके साथ ही सारे उदर प्रदेश में पीड़ा रहा करती है। लगभग एक सप्ताह बाद कुत्ति में लाल रंग का पीड़ायुक्त शोथ उत्पन्न होता है जिससे विद्रधि का निदान होता है।

मूत्र में पूयकण नहीं मिलते किन्तु यदि वृक् के भीतर भी प्रदाह हो गया हो तो मिल सकते हैं। रक्त में २०,००० प्रतिघन मिलीमीटर तक या अधिक बह्नाकारी श्वेतकायाणुत्कर्ष मिलता है।

(८७) तीव्र मूत्राशय प्रदाह (Acute cystitis)—समीपस्थ भागों से अथवा रक्त से जीवाणुओं का उपसर्ग होने से, क्षोभक पदार्थों के सेवन से अथवा मूत्रोत्सर्ग की क्रिया में किसी कारणवश अवरोध उपस्थित होने से मूत्राशय की श्लैष्मिक कला का प्रदाह होता है। कारणभूत जीवाणु, आन्त्रदण्डाणु, राजयक्ष्मा दण्डाणु, आन्त्रिक ज्वर दण्डाणु, गुह्य गोलाणु मालागोलाणु या स्तवक गोलाणु हुआ करते हैं। धातुनाशी अतःकीटाणु और शिस्टोसोमा

(Schistosoma, Bilharzia) भी कभी कभी इस रोग की उत्पत्ति करते हैं। यह रोग शायद ही कभी स्वतंत्र रूप से होता हो; अधिकतर इसकी उत्पत्ति किसी रोग के उपद्रव स्वरूप या परिणाम स्वरूप होती है।

अनियमित ज्वर, बेचैनी, उदर में विशेषतया नाभि के नीचे के प्रदेश में पीड़ा जो कभी कभी बढ़कर शूलवत् हो जाती है और मूत्र में पूय एवं कभी कभी रक्त आना तथा मूत्रकृच्छता प्रधान लक्षण है। गुह्यगोलाणु, आन्त्रदण्डाणु और राजयक्ष्मा-दण्डाणु के उपसर्ग में मूत्र अम्ल रहता है और अन्य उपसर्गों में चारीय रहता है। सापेक्ष निदान के लिये मूत्राशयदर्शक यंत्र (cystoscope) द्वारा परीक्षा करना आवश्यक रहता है।

चिरकारी प्रकार में उक्त लक्षण सौम्य रूप में रहते हैं।

(८८) हौजकिन का रोग (Hodgkin's disease, Lymphadenoma Lymphogranuloma, Lymphoblastoma, or Malignant lymphoma) कारण अज्ञात है। रोग का आरम्भ साधारण अर्धविसर्गी अथवा सन्तत ज्वर के साथ होता है। कुछ मामलों में ज्वर १०-१५ रहता है फिर १०-१५ दिन नहीं रहता और फिर आक्रमण करता है (पुनरावर्तक)। कुछ अत्यन्त तीव्र प्रकार के मामलों में तीव्र सन्तत ज्वर रहता है। अरति, शक्तिहीनता, वैवर्य आदि लक्षण रहते हैं। एक साथ कई लस-ग्रन्थियों की वृद्धि धीरे धीरे होने लगती है किन्तु पीड़ा या पाक नहीं होता। अधिकतर सर्वप्रथम गले की ग्रन्थियों की वृद्धि होती है किन्तु बाद में शरीर की किसी भी लस-ग्रन्थि की वृद्धि हो सकती है चाहे वह ऊपरी भाग में हो अथवा गहराई में। रोग बढ़ने पर कई ग्रन्थियों का शोथ मिलकर एकाकार हो जाता है। बढ़ी हुई ग्रन्थियों का जिन जिन अवयवों पर दबाव पड़ता है उनके कार्य में बाधा पहुँचती है और उन पर दबाव के लक्षण दृष्टिगोचर होते हैं। रक्त में रक्तक्षय और

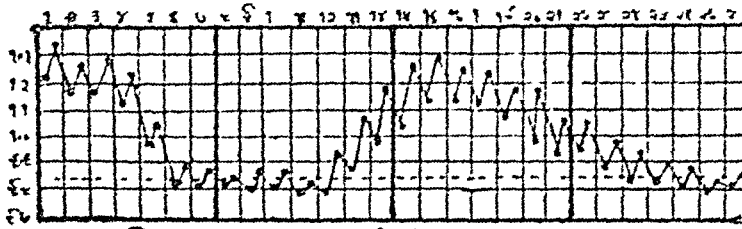

चित्र नं. ३१ हाजकिन के रोग का ज्वर चार्ट

श्वेतकायाणू कर्ष के चिह्न मिलते हैं। रोगी के वल-मांस का अधिक क्षय होने से तीव्र प्रकार में ३-४ मास में और सामान्य प्रकार में २-३ वर्ष में मृत्यु हो जाती है। यह रोग असाध्य है।

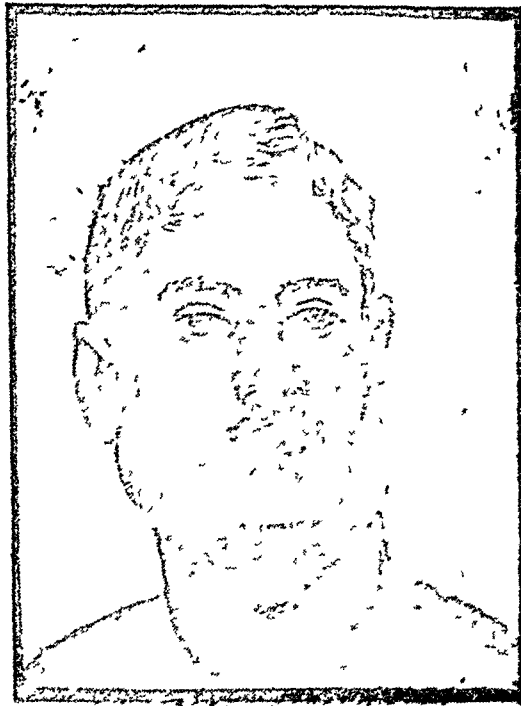

चित्र नं. ३२
हाजकिन के रोग (Hodgkin's Disease) में लस-गुणियों की वृद्धि

(८६) ऐडिसन का रोग (Addison's disease)-
उपवृक्षां के आवरण से (Adrenal cortex) एक प्रकार का मद् (Hormone) निकलता है जो शरीर में जल, लवण आदि की मात्रा का नियन्त्रण करता है। राजयक्ष्मा, उपदंश आदि रोगों के प्रभाव से अथवा स्थानीय रक्तचाप के दुष्परिणामस्वरूप अथवा किसी अज्ञात कारण से उपवृक्षावरण उक्त मद् का

निर्माण करने में अममर्थ हो जाता है और इस मद् के अभाव में इस रोग की उत्पत्ति होती है।

रोग का आरम्भ होते ही शक्तिहीनता, थकावट, मांस-क्षय आदि लक्षणों की उत्पत्ति एवं उत्तरोत्तर वृद्धि होती है। अधिकांश मामलों में साधारण अन्त्येष्टि ज्वर और कुछ में तीव्र ज्वर उपस्थित रहता है। धीरे धीरे अरुचि, अग्निमांश, हृल्लास, वमन, मलावरोध अथवा अतिसार, हिक्का आदि लक्षण भी उत्पन्न होते हैं। कुछ मामलों में कंठे, उदरप्रदेश, कुक्षि आदि में पीड़ा भी उपस्थित रहती है। त्वचा में श्याम या कृष्ण वर्ण के चकत्ते उत्पन्न होते हैं। ये सर्वप्रथम मुख पर उत्पन्न होकर क्रमशः गले, हाथ, कक्षा, जननेन्द्रिय, स्तन, नाभि और अस्थियों के उभार वाले स्थानों पर भी उत्पन्न हो जाते हैं और उत्तरोत्तर बढ़ते जाते हैं। मुख और चोनि की श्लैष्मिक कला में भी ये उत्पन्न होते हैं। इनकी उत्पत्ति विहृत रक्त के रंग (Melanin) के जमाव में होती है। त्वचा के कुछ भागों में श्वित्र (सफेद कोढ़, Leucoderma) भी उत्पन्न हो सकता है। स्त्रियों का आर्तव बन्द हो जाता है और पुरुषों में पण्डित्य उत्पन्न हो जाता है।

रोग समय समय पर घटता-बढ़ता रहता है और कभी कभी दारुण रूप धारण कर लेता है। दारुण अवस्था में मन्द नाडी, रक्तनिपीड़ कम, अरति, वमन, अतिसार, तीव्र ज्वर, सन्यास आदि लक्षण होते हैं तथा मूत्र कम होता है और ज्ममें श्विति (Albumin) और निर्मोक (Casts) पाये जाते हैं। इस अवस्था में मृत्यु हो जाने की संभावना रहती है।

रक्तनिपीड़ अधिकतर कम पाया जाता है, कुछ मामलों में १०० मि०मी० पाण्ड से भी कम हो सकता है। रक्त में लालकण, शर्करा और लवण (Sodium Chloride) की कमी तथा पोटाशियम और यूरिया (मूत्रा) की वृद्धि, श्वेतकायाणूकर्ष और

सामान्य उपसिप्रियता पाये जाते हैं। रक्तलसिका (Plasma) के आयतन (Volume) में कमी हो जाती है जिससे हृदय छोटा हो जाता है और रक्तनिपीड़ कम हो जाता है।

(६०) वैनाशिक रक्तक्षय (Pernicious, Anaemia, Addisonian Anaemia)—

(६१) अर्धचन्द्रकणीय रक्तक्षय (Sickle-Celled, Anaemia)—

(६२) तीव्र ज्वरकारी रक्तक्षय (Acute Ferbrile Anaemia, Acute Lederer's Anaemia)—

रक्तक्षय के इन तीनों प्रकारों से ज्वर रहता है। वैनाशिक रक्तक्षय में यदा-कदा हल्का ज्वर पाया जाता है किन्तु अर्धचन्द्रकणीय और तीव्रज्वरकारी रक्तक्षय का आरम्भ ही तीव्र ज्वर आकर होता है। इन तीनों का वर्णन क्षय रोग निदान के साथ देखें।

(६३) श्वेतमयता (Leukaemia)—इस रोग में रक्त के श्वेतकणों की अत्यधिक वृद्धि होती है। कारण अज्ञात है। जैसे इसके अनेक प्रकार हैं किन्तु निम्नलिखित ३ प्रकार ही अधिकतर पाये जाते हैं—

(i) चिरकारी मज्जाभ श्वेतमयता, अथवा प्लीहा और सुष्मनाशीर्ष की श्वेतमयता (Chronic Myelogenous or Myeloid Leukaemia or Spleno-medullary Leukaemia)—इस रोग में लम्बी अस्थियों में लालकण बनाने वाली मज्जा का क्षय और मज्जाकणों की वृद्धि होती है। यकृत और सीहा में भी मज्जाकणों की अधिकता होती है किन्तु यकृत की अपेक्षा सीहा अधिक प्रभावित होती है। प्लीहा-वरण मोटा पड़ जाता है। कभी कभी वृक् भी प्रभावित होते हैं। विरल मामलों में प्लीहा में अन्तःस्फान या रक्तस्राव हो सकता है।

रोग का आरंभ अरुचि, अग्निमान्द्य, शक्तिहीनता आदि के साथ होता है। कुछ रोगियों को १०१-१०२ ज्वर रहता है। यकृत की सामान्य वृद्धि और प्लीहा की अत्यधिक वृद्धि होती है। रक्त के

श्वेतकणों की संख्या में अत्यधिक वृद्धि होती है (१००००० से ५००००० तक)।

(ii) चिरकारी लसाम श्वेतमयता (Chronic Lymphatic Leukaemia)—इस रोग में लसकणों (Lymphocytes) की वृद्धि होती है और शरीर की समस्त लस-ग्रन्थियो तथा यकृत, प्लीहा, गलतुण्डिका आदि की वृद्धि होती है। वृद्धि क्रमशः अविरत रूप से होती रहती है, ग्रन्थियां बढोर रहती हैं और पाक नहीं होता। त्वचा में भी लसीय ग्रन्थियो (Nodules) की उत्पत्ति होती है। आन्त्र, वृक्, प्रस-निका, अस्थिमज्जा आदि में भी लसकण बड़ी संख्या में उपस्थित रहते हैं।

रोग क्रमशः अज्ञात रूप से उत्पन्न होता है। कमजोरी बढ़ती जाती है और लसग्रन्थियो की वृद्धि होती है किन्तु उनमें पीड़ा नहीं होती। सर्वप्रथम अधिकतर गले, कक्षा या वंक्षण की ग्रन्थियां बढ़ती हैं; उसके बाद शरीर की लगभग सभी ग्रन्थियां बढ़ने लगती हैं। ऊपरी ग्रन्थियां कुरूपता और भीतरी ग्रन्थियां दबाव के लक्षण उत्पन्न करके शरीर के व्यापार में बाधा उत्पन्न करती हैं। हल्का अनियमित ज्वर और श्वासकष्ट, हृदय में फड़कन, अधिक उष्णता का अनुभव होना और अधिक प्रस्वेद निकलना आदि लक्षण होते हैं। रक्त के लाल कणों का क्षय अत्यधिक होता है। श्वेतकणों की वृद्धि ६०००० से २००००० तक होती है जिसमें लसकण ६०% से ६५% प्रतिशत तक होते हैं। कुछ रोगियों में रक्तपित्त के लक्षण (श्लैष्मिक कलाओं में से रक्तस्राव अथवा चोट लगने पर रक्तस्राव अधिक होना) उत्पन्न होते हैं।

यह रोग कष्टसाध्य या लगभग असाध्य है। अधिकांश रोगी ३-३१ वर्षों में अत्यन्त शीर्ष होकर मर जाते हैं। कुछ रोगी इससे अधिक काल तक जीवित रहते हैं और कुछ अधिक रक्तस्राव के कारण अत्यन्त शीघ्र मृत्यु को प्राप्त हो जाते हैं।

(iii) तीव्र श्वेतमयता (Acute Leukaemia)—

भिन्न भिन्न जातियों के श्वेतकणों की वृद्धि के अनुसार इसके कई भेद किये जाते हैं किन्तु विस्तार-भय से यहां सबका वर्णन एक साथ किया जा रहा है। इसमें न्युक्लीय श्वेतकणों की वृद्धि अधिक पायी जाती है (६०% तक) कुल श्वेतकणों की संख्या २५००० से १००००० प्रति मिलीमीटर तक हो सकती है किन्तु कुछ मामलों में श्वेतकणों की संख्या सामान्य से भी कम हो सकती है तथापि न्युक्लीय कण उपस्थित रहते हैं। यह प्रकार पूर्वोक्त की अपेक्षा अधिक पाया जाता है और वृद्धि तथा नवयुवक अधिकतर आक्रान्त होते हैं।

रोग का आक्रमण तीव्र ज्वर के साथ होता है। कुछ रोगियों में प्रतिश्याय और गलतोरणिका प्रदाह, कुछ में मुखपाक और कुछ में रक्तपित्त के लक्षण उपस्थित रहते हैं। कभी कभी ये तीनों लक्षण एक ही रोगी में मिलते हैं और कभी कभी रक्तघ्नीवी सन्निपात के लक्षण (स्रोतो के साथ ही साथ त्वचा में भी रक्तस्राव होना) उत्पन्न होते हैं। रक्त के लालकणों का नाश अत्यन्त तेजी के साथ होता है। लसप्रन्थियों की (विशेषतया ग्रैवेयक ग्रंथियों की) एवं प्लीहा और यकृत की वृद्धि होती है। रोग असाध्य है—२ सप्ताह से ३ मास तक में मृत्यु हो जाती है। बार बार रक्तप्रदान करके रोगी को कुछ अधिक काल तक जीवित रखा जा सकता है। कुछ रोगियों में फुफ्फुसनालिकाप्रदाह, हृत्पेशी प्रदाह, हृदयावरण प्रदाह आदि उपद्रव उत्पन्न होकर शीघ्र ही मृत्यु करा देते हैं। कुछ रोगियों का रोग चिरकारी प्रकार में परिवर्तित हो जाता है—ऐसे रोगी अधिक दिनों तक (१-२ वर्ष) जीवित रह सकते हैं।

अन्य विरल प्रकार—

(४) हरित श्वेतमयता (Chloroma)—यह रोग अनुतीव्र प्रकार का है। इसमें लसप्रन्थियों, अस्थि-मज्जा, वृक्क, प्लीहा, त्वचा आदि में हरिताभ वर्ण के अर्बुद उत्पन्न होते हैं। रक्त के लालकणों का क्षय

और श्वेतकणों की वृद्धि होती है। आंखें बाहर की निकली हुई सी प्रतीत होती हैं, कमर एवं हाथ-पैरों में पीड़ा रहती है और कमजोरी दिन प्रतिदिन बढ़ती जाती है। रोग असाध्य है। ४-६ मास में मृत्यु हो जाती है।

(५) एकाकीकणीय श्वेतमयता (Monocytic Leukaemia)—इस प्रकार में एकाकी श्वेतकणों (Monocytes) की वृद्धि होती है। लक्षण तीव्र, अनुतीव्र अथवा चिरकारी श्वेतमयता के समान होते हैं। कभी-कभी श्वेतमयता के लक्षण अप्रकट रहते हैं। मसूढ़ों का पाक और रक्तपित्त अथवा रक्तघ्नीवी सन्निपात के लक्षण अधिकतर उपस्थित रहते हैं। यकृत और प्लीहा की वृद्धि अधिक नहीं होती। अधिकांश रोगी कुछ ही महीनों में मृत्यु को प्राप्त होते हैं। (मुख रोगनिदान में वर्णित 'परिदर' रोग सम्भवतः यही हो)।

(६४) कणिक श्वेत कायाणु-क्षय (Agranulocytosis, Malignant Neutropenia)—इस रोग में रक्त के श्वेतकणों का और विशेषतः कणिक श्वेतकणों (Granulocytes) का क्षय होता है। कुछ लोगों ने इस रोग का हिन्दी नाम 'अकणिक-श्वेत-कायाणुत्कर्ष' रखा है जो असंगत है।

इस रोग की उत्पत्ति किसी श्वेतकायाणु-नाशक विष से होती है। आत्महत्या के लिये प्रयुक्त संखिया आदि विष, चिकित्सा में प्रयुक्त संखिया, स्वर्ण, विमथ आदि के योग तथा मल्फा श्रेणी की औषधियां एवं अमाइडोपायरीन, वारविच्युरेट, थैरेसिल, सिंकोफेन आदि विषैली औषधियां, वायु में मिश्रित अणुवम आदि के विषैले कण और तृणाणुओं से उत्पन्न विष श्वेतकायाणुओं का नाश करके इस रोग की उत्पत्ति कर सकते हैं। कुछ रोगियों में किसी विष का इतिहास नहीं मिलता।

कुछ काल तक वेचैनी, कमजोरी, अङ्गमर्द आदि पूर्वरूप रहने के बाद अथवा अचानक ही प्रतिश्याय होकर तीव्र ज्वर (१०३° या अधिक) का आक्रमण होता है। (मुख या गले के शल्यकर्मों के बाद भी

इस रोग का आकस्मिक आक्रमण होते पाया गया है।) मसूढ़ों और ग्रसनिका में ब्रणों की उत्पत्ति होती है जो चारों ओर फैलती है। कुछ मामलों में बहुत से बड़े-बड़े और गहरे ब्रण उत्पन्न होकर मृत्यु का कारण बनते हैं। गले की लस-ग्रन्थियों की वृद्धि होती है। यकृत और प्लीहा की भी थोड़ी वृद्धि होती है। रक्त के लालकणों में कोई विशेष अन्तर नहीं आता किन्तु श्वेतकायाणुओं की संख्या घटकर १००० तक या इससे भी कम रह जाती है जिनमें कणीय श्वेतकायाणु ५% या इससे भी कम रह जाते हैं। विपमयन्ता के लक्षण विद्यमान रहते हैं और उनके बढ़ने से मृत्यु होजाती है। कुछ रोगियों के गुदा और (स्त्रियों में) योनि में भी ब्रण उत्पन्न होते हैं।

यह रोग कष्टसाध्य है। लगभग ७५% रोगी विपमयन्ता से मर जाते हैं। जहां कारण का पता न लग सके वहां रोगी की मृत्यु प्रायः निश्चित ही रहती है।

(६५) नीलोहा (purpura)—अध्याय ६ रक्तपित्त निदान में देखें।

(६६) कक्षा-परिसर्प (Herpes Zoster, Shingles)—इस रोग की उत्पत्ति एक प्रकार के विषाणु (Virus) से होती है। रोग का प्रारम्भ ज्वर आकर होता है। होठ के बीचोबीच एक आड़ी रेखा में शूल उठता है जो कभी-कभी इतना तीव्र हो सकता है कि आन्त्र-पुच्छ प्रदाह, फुफ्फुसावरणप्रदाह, पित्ताशयप्रदाह आदि का भ्रम हो सकता है। वास्तव में यह शूल पशुक्रान्तरिय वातनाड़ी (Inter-costal Nerve) से सम्बन्ध रखता है। एक-दो दिनों के बाद शूल के स्थान पर लाल धब्बे उत्पन्न होते हैं जो कुछ काल बाद छोटे छोटे छालों के रूप में परिवर्तित हो जाते हैं। इनमें स्वच्छ द्रव भरा रहता है। ये न पकते और न फूटते हैं। कुछ लोगों को विशेषतः बच्चों को अधिक पीडा नहीं होती, किन्तु बड़ी आयु वालों को और विशेषतः क्रोमल या कमजोर प्रकृति वाले व्यक्तियों को भयङ्कर शूल और दाहयुक्त

पीडा होती है। (कभी-कभी रोगोपशम के बाद भी महीनों तक पीडा रही आती है।) आसपास की लस ग्रन्थियां शोथयुक्त रहती है। रोगोपशम ५ से १० दिनों के भीतर प्रारम्भ

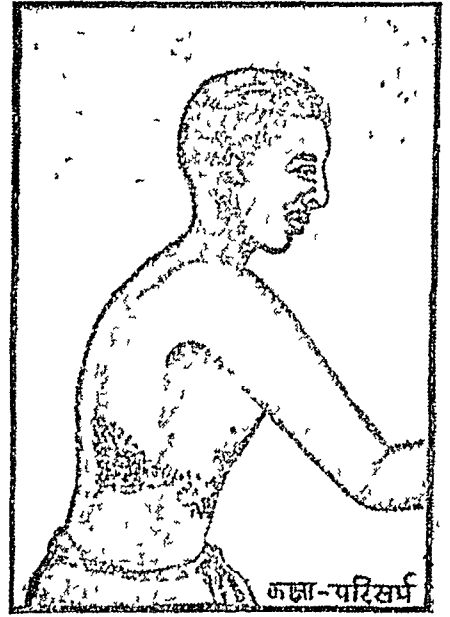

कक्षा-परिसर्प

होता है। छाले सिकुड़ कर सूख जाते हैं और छिलका निकल जाता है। दाग काफी समय तक रहे आते हैं।

कुछ रोगियों में वक्त्रीय (Facial), त्रिधारा (Trigeminal) और सौपुम्न (Spinal) वातनाडियों के क्षेत्र भी इसी प्रकार प्रभावित होते हैं। कुछ रोगियों की नेत्र-कनीनिका (स्वच्छमण्डल, cornea) में भी छाले उत्पन्न होकर ब्रणोत्पत्ति कर देते हैं। कभी-कभी चेष्टावह नाडियों का घात होकर अदित, नेत्रघात (Ophthalmoplegia) आदि परिणाम होते हैं।

(६७) कुष्ठ (Leprosy)—कुष्ठ रोग की पूर्वरूपावस्था में अनियमित ज्वर रहता है। इसका वर्णन अध्याय ४६ में देखें।

(६८) तीव्र अस्थिमज्जा प्रदाह (Acute Osteomyelitis)—यह रोग बालकों और किशोरों को स्तबक गोलाणु, फुफ्फुसगोलाणु, मालागोलाणु, आन्त्रिक ज्वर दण्डाणु आन्त्र-दण्डाणु आदि से उत्पन्न रोगों के परिणाम या उपद्रव स्वरूप अन्तःशल्य के अटकने से होता है। प्रदाह का स्थल उर्वस्थि

(Femur) अथवा अन्तःजंवास्थि (Tibia) में होता है, कभी-कभी ऊर्ध्ववाहस्थि में भी हो सकता है। प्रदाह होकर विद्रधि की उत्पत्ति होती है जिससे अस्थि का प्रभावित भाग टूटकर पृथक् हो जाता है।

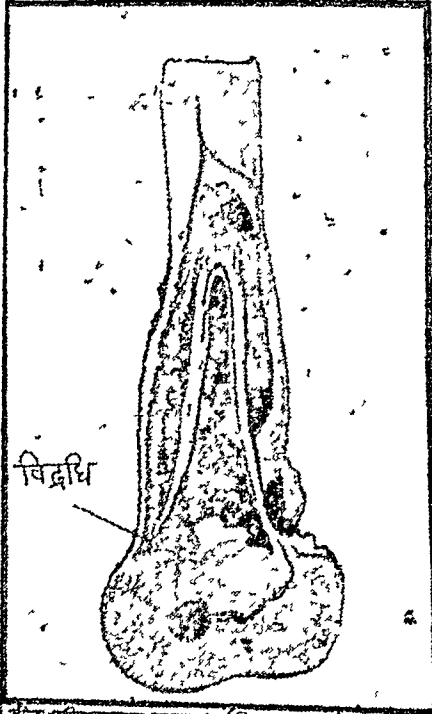

विद्रधि अस्थिमज्जा प्रदाह (अर्बिह्य ना) अस्थि को चौर कर भीतर का दृश्य दिखलाया गया है।

वाह्य लक्षण दोपमयता के समान होते हैं। ज्वर जाड़ा लगकर चढ़ता है और १०३°-१०४° तक जाता है। नाड़ी तीव्र चलती है और श्वेतकायाणूत्कर्ष होता है। मूर्च्छा, आक्षेप, भ्रम, प्रलाप, अरुचि, तृष्णा, अनिद्रा आदि लक्षण उपस्थित रहते हैं। आक्रान्त भाग शोथ और पीड़ायुक्त रहता है। आमवातिक सन्धिप्रदाह से इसका विभेद सरलतापूर्वक हो जाता है क्योंकि इसका शोथ संधि से कुछ हटकर रहता है। उपेक्षा करने से अस्थि नष्ट हो सकती है अथवा विपमयता बढ़ने से मृत्यु हो सकती है।

वयस्कों को यह रोग वैसे नहीं होता किन्तु अस्थि में अभिघात लगने से हो सकता है।

निदान लक्षणों से और क्ष-किरण से होता है।

(६६) वातरक्त (Gout)—इस रोग का आक्रमण होते समय जाड़ा लगकर ज्वर आता है। वर्णन अध्याय २३ में देखें।

(१००) सन्धि प्रदाह (Arthritis)

(१०१) परिसंधिक प्रदाह (Peri-arthritis, Fibromyositis) संधि-प्रदाह और परिसंधिक प्रदाह कई प्रकार के जीवाणुओं से उत्पन्न होते हैं। इनके कुछ प्रकारों का आरम्भ ज्वर के साथ होता है। इन दोनों का वर्णन अध्याय २५ में किया जावेगा।

(१०२) हिस्टीरिया (Hysteria)—इस रोग में कभी कभी तीव्र ज्वर और विरलतः अति तीव्र ज्वर (Hyper-pyrexia) पाया जाता है। इसका वर्णन अध्याय २२ में 'अपतंत्रक' निदान के साथ देखें।

(१०३) मस्तिष्क-शिरा घनास्रता (Sinus Thrombosis)—मस्तिष्क शिराओं में घनास्रता किसी किसी समीपस्थ अवयव के पाक अथवा पूयमयता के परिणामस्वरूप होती है। कारणभूत जीवाणु मालागोलाणु, फुफ्फुसगोलाणु अथवा आंत्र-दण्डाणु हुआ करते हैं। मस्तिष्क में अभिघात लगने से भी इसकी उत्पत्ति होती है। कभी-कभी तीव्र संक्रामक ज्वरों में अथवा राजयक्ष्मा सरीखे चिरकारी रोगों में भी इसकी उत्पत्ति हुआ करती है।

घनास्रता (रक्त जम जाना) के फलस्वरूप शिरा अवरुद्ध हो जाती है जिससे आसपास के रक्ताधिक्य हो जाता है। कुछ काल बाद जमे हुए रक्त के थक्के टूट टूट कर रक्त के साथ यात्रा करते हैं और जहां पर ये रुक जाते हैं वही विद्रधि की उत्पत्ति करते हैं।

सामान्य लक्षण—रोग का आक्रमण तीव्र ज्वर के साथ होता है जो दिन रात में कई बार जाड़ा लगकर चढ़ता और पसीना देकर किंचित कम होता है। सौम्य प्रकार में ज्वर का चढ़ाव उतार दिन-रात में

एक ही चार होता है किन्तु थोड़ा बहुत ज्वर हर समय उपस्थित रहता है। नाड़ी तीव्रगामिनी किन्तु निर्बल रहती है और थोड़े से दबाव से लुप्त होजाती है। अधिकांश रोगियों को चारम्बार वमन होते हैं, कुछ को अतिसार भी होते हैं। सिर में थोड़ी-बहुत सूजन अवश्य आजाती है और लगातार एक ही असह्य पीड़ा होती है जिसका केन्द्र शिरा का अवरुद्ध भाग हुआ करता है।

विशेष लक्षण—गुह्य मस्तिष्क शिरा (*Cavernous Sinus*) में घनास्रता होने पर पूरा चेहरा और माथा सूज जाता है। चक्षु-गोलक बाहर को निकल आते हैं जिससे पलकें पूर्णतया बन्द नहीं होतीं। सिर के सामने वाले भाग में पीड़ा विशेष रूप से होती है और तन्द्रा रहती है। दृष्टिनाडी का घात हो जाने से मनुष्य अंधा हो जाता है।

पार्श्वीय मस्तिष्क शिरा (*Lateral Sinus*) में घनास्रता की उत्पत्ति अधिकतर मध्यकर्णपाक या कर्णमूलिक रोग (*Mastoid Infection*) का प्रसार होने से होती है। इसमें सिर के सामने और बाजू के भाग में विशेष पीड़ा होती है। रोगी तन्द्रा की अवस्था में रहता है। चेहरे पर बहुत थोड़ा शोथ रहता है। कुछ रोगियों को दृष्टिनाडी प्रदाह (*Optic Neuritis*) हो जाता है, इसका प्रारम्भिक लक्षण प्रकाश-अमन्यता (*Photophobia*) हुआ करता है। यदि घनास्रता कण्ठ तक फैलती है तो कण्ठ में मातृका शिरा (*Jugular Vein*) के क्षेत्र में लम्बा शोथ उत्पन्न होता है। गले की लस-ग्रन्थियां सूज जाती हैं और गले के पीछे की मांस-पेशियों में कठोरता आ जाती है। कुछ मामलों में स्थानिक विद्रधि की उत्पत्ति होती है।

उच्च लम्बरूपीय मस्तिष्क-शिरा (*Superior Longitudinal Sinus*) में घनास्रता बच्चों में मध्य कर्णपाक के कारण होती है, ऐसी दशा में उदक-शीर्ष भी पाया जाता है। स्त्रियों में सूतिका रोग के अन्तर्गत श्रोणि की शिराओं में घनास्रता होने के

फलस्वरूप भी उच्च लम्बरूपीय मस्तिष्क-शिरा में घनास्रता हो सकती है क्योंकि श्रोणि की शिराओं का सम्बन्ध कशेरुक शिराओं के जरिये मस्तिष्क से रहता है। पिछले महायुद्धों में गोली अथवा बम के टुकड़ों के अभिघात से (सैनिकों में) इस शिरा में घनास्रता की उत्पत्ति देखी गयी थी। इसमें आक्षेप (*Convulsions*) आते हैं और प्रलाप होता है। कुछ रोगियों में तन्द्रा और संन्यास भी पाये जाते हैं। सिर पर की ऊपरी शिराये उभर आती हैं। बच्चों में ब्रह्मरध्र उभर आता है (उदकशीर्ष के कारण)। मस्तिष्क सुषुम्ना द्रव का दबाव बढ़ा हुआ रहता है। कुछ रोगियों की नासिका से रक्तस्राव होता है। अधिकतर दोनों पैरों की पेशियों का आशिक घात हो जाता है।

पार्श्वीय मस्तिष्क-शिरा की घनास्रता शल्य-चिकित्सा के द्वारा साध्य है, शेष दोनों असाध्य है। गुह्य मस्तिष्क-शिरा की घनास्रता अपेक्षाकृत शीघ्र मृत्युकारक होती है।

(१०४) मस्तिष्क विद्रधि, पूयमय मस्तिष्क प्रदाह (*Cerebral Abscess, Brain Abscess Suppurative Eucephalitis*)—आघात लगने से (अधिकतर गहरा ब्रण होने से और कभी कभी मामूली चोट से भी), आसपास के अंगों में होने वाली पूयोत्पादक क्रिया का विस्तार होने से अथवा शरीर के किसी भी भाग में स्थित पूय का विष या अन्तःशल्य पहुँचने से मस्तिष्क में प्रदाह होकर विद्रधि की उत्पत्ति होती है। कारणभूत जीवाणु प्रायः मालागोलाणु, स्तवकगोलाणु, फुफ्फुस गोलाणु अथवा आन्त्र-दण्डाणु हुआ करते हैं। अधिकतर एक ही विद्रधि उत्पन्न होता है किन्तु कभी कभी कई विद्रधि भी पाये जाते हैं।

प्रारम्भ में ठण्ड लगकर ज्वर (१०१° या अधिक) आता है। नाड़ी की गति मन्द रहती है और नेचैनी, सारे शरीर में पीड़ा आदि लक्षण होते हैं। कई दिनों तक ज्वर रहने के बाद मस्तिष्कगत लक्षण उत्पन्न

होते हैं। इस समय सिरदर्द भयंकर रूप धारण करता है। विद्रधि के स्थान पर कपाल को छूने से पीड़ा होती है। वमन, तन्द्रा और अन्त में संन्यास होता है। नाड़ी मंद ही रहती है किंतु अब श्वास-क्रिया भी अनियमित हो जाती है। कुछ रोगियों के दृष्टिविष्व में शोथ पाया जाता है। मस्तिष्क के जिस भाग में विद्रधि स्थित हो उससे सम्बन्धित अङ्गों का घात हो जाता है। मस्तिष्कावरण प्रभावित हो जाने पर मस्तिष्कावरण प्रदाह के लक्षण उत्पन्न हो जाते हैं।

तीव्र प्रकार का विद्रधि शीघ्र ही मारक होता है। चिरकारी प्रकार महीनों और कभी कभी वर्षों तक रह सकता है। अंध-विद्रधि (Encapsulated abscess) की उपस्थिति में लक्षण वार-वार उत्पन्न और शांत होते रहते हैं। मृत्यु विद्रधि के फूटने से अथवा कपालान्तर्गत दवाव की वृद्धि होने से होती है। तीव्र ज्वर, अत्यधिक विषमयता, आक्षेप, प्रलाप संन्यास आदि लक्षण घातक होते हैं।

रक्त में वह्नाकारी श्वेतकायाणुर्कृर्ष २०००० प्रति घन मिलीमीटर के लगभग रहता है। मस्तिष्क-सुपुम्ना द्रव दवावयुक्त रहता है, अंधविद्रधि की उपस्थिति में प्रोभूजिन और लसकणों की थोड़ी वृद्धि पायी जाती है। विद्रधि का प्रसार मस्तिष्कावरण तक हो जाने पर मस्तिष्क-सुपुम्ना-द्रव में मस्तिष्कावरण प्रदाह के लक्षण मिलने लगते हैं। मस्तिष्क-सुपुम्ना द्रव को निकालते समय विद्रधि के फूट जाने से अथवा सुपुम्नाशीर्ष पर दवाव पडने से तत्काल मृत्यु हो सकती है।

(१०५) तन्द्रिक-मस्तिष्क-प्रदाह, निद्रालसी मस्तिष्क-प्रदाह (Eucephalitis Lethargica)—यह एक संक्रामक रोग है जो कभी कभी शीत ऋतु में छोटी महामारी के रूप में फैलता है। इसकी उत्पत्ति एक विषाणु से होती है। सभी आयु और लिंग के व्यक्ति इससे आक्रान्त हो सकते हैं। संक्रमण किण्व-क्षेप से होता है। चयकाल ८-१० दिनों का रहता है।

मध्य-मस्तिष्क (Midbrain), सुपुम्नाशीर्ष और उष्णीपक (pons) प्रभावित होते हैं। तीव्रावस्था में रक्ताधिक्य, शोथ और रक्तस्रावी कोठ पाये जाते हैं। चिरकारी अवस्था में श्यामपत्रिका (Substantia Nigra) के रंगीन कोष नष्ट होकर अदृश्य हो जाते हैं। आस-पास की रक्तवाहिनियों में रक्ताधिक्य रहता है। रक्त में लसकायाणुओं की प्रधानता रहती है। मस्तिष्क का श्वेत पदार्थ प्रभावित नहीं होता। सुपुम्ना द्रव में साधारण लसकायाणुर्कृर्ष पाया जाता है। कभी कभी रक्त पाया जाता है। दवाव बढ़ा हुआ रहता है। शर्करा की मात्रा कुछ बढ़ी हुई रहती है किंतु प्रोभूजिन और लवण अप्रभावित रहते हैं।

(i) तीव्र प्रकार—रोग का आरम्भ सिरदर्द, वेचैनी, मलावरोध, मलयुक्त जिह्वा, सारे शरीर में पीड़ा, प्रतिश्याय, कम्प आदि लक्षणों सहित ज्वर से होता है। फिर क्रमशः तन्द्रा की उत्पत्ति और वृद्धि होती है। रोगी दिन भर तन्द्रा की अवस्था में पड़ा रहता है और रात को अनिद्रा की शिकायत करता है। यदि उसे जगाया जावे तो वह कुछ समय तक भलीभाँति वातचीत कर सकता है किंतु शीघ्र ही तन्द्रा या निद्रा की अवस्था में पहुँच जाता है। निद्रा इतनी प्रबल होती है कि हाथ की वस्तु हाथ ही में और मुँह का घ्रास मुँह में ही रह जाता है। कुछ रोगियों में तन्द्रा के स्थान पर चित्त-विभ्रम उपस्थित होता है। रोगी पागलों के समान हसता, गाता, रोता, चिल्लाता, चकवाद् करता और उठ-उठकर भागता है।

दृष्टि-नाड़ी के प्रभावित होने से नेत्रों में विचित्र परिवर्तन लक्षित होते हैं—नेत्रों की पलकों का घात हो जाता है जिससे रोगी अपनी आंखें पूर्णतया खोल नहीं पाता (वर्त्मघात, ptosis), दृष्टि तिरछी रहती है (तिर्यग्दृष्टि Squint), पुतलिया छोटी बड़ी हो जाती है और एक साथ गति नहीं करती, पुतलियों को ऊपर-नीचे करने

की शक्ति अक्सर नष्ट हो जाती है, दृष्टि में धुंधलापन आ जाता है और कभी कभी एक पदार्थ के स्थान पर दो दिखलाई पड़ते हैं (द्वयदृष्टि Diplopia), प्रकाश और अनुकूलन (Accommodation) के प्रतिक्षेप (Reflex) विकृत या नष्ट हो जाते हैं इत्यादि। रोग पुराना हो चुकने पर कभी कभी नेत्र की पुतलियों की गति तेजी के साथ आजू-बाजू या ऊपर नीचे रोगी की इच्छा के विपरीत होने लगती है (नेत्र-प्रचलन Nystagmus) यह दशा आक्षेप (Convulsion) के समान होती है और कुछ समय तक रहकर स्वयं शान्त हो जाती है एवं बार बार उपस्थित होती है। कभी कभी इसके साथ ही साथ सारे शरीर में कम्प होते हैं।

कुछ मामलों में हिक्का उपस्थित रहती है। कुछ रोगियों में विभिन्न अंगों के घात पाये जाते हैं जो क्रमशः स्वयमेव शान्त हो जाते हैं। कुछ मामलों में मस्तिष्क-विकृति के लक्षण उन्माद (Mania, Melancholia), स्मरण-शक्ति, बुद्धि, अनुमान शक्ति आदि की कमी या विकृति उत्पन्न हो जाती हैं जो अधिकतर स्थायी रहती हैं। कुछ रोगियों का मलमूत्र विसर्जन सम्बन्धी नियन्त्रण नष्ट हो जाता है जिससे अनजाने में अथवा अनचाहे ही मलमूत्र विसर्जन होने लगता है।

रोग-काल लगभग ३ सप्ताह का है। लगभग एक तिहाई रोगी इस समय तक मर चुकते हैं। शेष धीरे धीरे आरोग्य लाभ करते हैं किन्तु उनमें से जगभग आधे स्वस्थ हो पाते हैं शेष को पार्किन्सन का रोग (Parkinsonian Syndrome) हो जाता है। मानसिक विकृतियों में सुधार नहीं होता। जिन रोगियों में चित्तविभ्रम के उपर्युक्त लक्षण उपस्थित रहते हैं वे शीघ्र ही मृत्यु को प्राप्त होते हैं।

(11) चिरकारी प्रकार—इस प्रकार के रोग की वृद्धि क्रमशः अज्ञात रूप से होती है। बीच-बीच में

थोड़े थोड़े समय के लिये बेचैनी, हडफूटन, द्वयदृष्टि आदि लक्षण उत्पन्न होते हैं किन्तु दैनिक कार्यों में बाधा नहीं होती। धीरे धीरे पार्किन्सन के रोग के लक्षण उत्पन्न होते जाते हैं।

अन्य विरल प्रकार—

(iii) प्रबल प्रकार (Hyperkinetic Type)—इसका आरम्भ सिर, कमर और उदर में तीव्र पीड़ा सहित ज्वर के साथ होता है। ओष्ठ परिसर्प (Herpes Labialis ज्वर में ओठों पर होने वाली पिड़िकाएँ) बहुत अधिक हो सकती हैं। सारे शरीर की अथवा कुछ भागों की पेशियों में आक्षेप, कम्प ऐठन होती है। अनिद्रा, हिक्का, चित्तविभ्रम और नेत्र विकार (तीव्र प्रकार में कथित) आदि लक्षण होते हैं। अधिकांश रोगी शीघ्र ही मर जाते हैं, शेष पार्किन्सन की अवस्था को प्राप्त होते हैं।

(iv) पेश्याक्षेपरहित प्रबल प्रकार—इस प्रकार में पार्किन्सन की अवस्था प्रारम्भ से ही उत्पन्न होती और तीव्रता के साथ बढ़ती है। रोग चिरकारी होता है।

(v) निद्रालु नेत्रघाती प्रकार (Somnolent Ophthalmoplegic Type)—आक्रमण अचानक होता है। चलता-फिरता या काम-काज करता हुआ व्यक्ति एकाएक निद्रा के वशीभूत हो जाता है अथवा प्रलाप करने लगता है। ज्वर रहता है और त्वचा पर छोटे-छोटे धब्बे या पिड़िकाएँ निकलती हैं। नेत्रचेष्टिनी (Oculomotor), फटा-क्षिणी (Trochlear) और नेत्रपार्श्वगा (Abducent) नाड़ियों का घात हो जाता है। रक्त में श्वेतकाया-रूतकर्म मिलता है और सुपुष्नाद्रव सामान्य अथवा किंचित् दवावयुक्त रहता है।

(vi) एक लक्षणी प्रकार (Monosymptomatic type)—इसमें रोग का केवल एक लक्षण सामान्य ज्वर के साथ अथवा ज्वर के बिना ही उपस्थित रहता है। अधिकतर हिक्का लगातार आती है अथवा बार-बार हनुस्तम्भ के आक्षेप आते हैं।

इन प्रकारों के अतिरिक्त धम्मिल्लकीय (Cerebellar), कन्द्रीय (Bulbar) और वातज (Neuritic) प्रकार भी होते हैं। इसमें क्रमशः धम्मिल्लक, मस्तिष्क-कन्द और वातनाडियों के प्रदाह के लक्षण उत्पन्न होते हैं।

पार्किंसन का रोग अथवा पार्किंसन की अवस्था (Parkinson's Disease, Parkinsonian syndrome, Parkinsonism, Paralysis Agitans)—यह एक प्रकार का कम्पवात है जिसमें हाथ पैर कांपने के अतिरिक्त अन्य लक्षण भी होते हैं। इसका वर्णन अध्याय २० में 'कम्पवात' निदान के साथ किया जावेगा।

(१०६) तीव्र विक्षीर्ण मस्तिष्क-सुपुम्ना प्रदाह (Acute Disseminated Eucephalomyelitis)—यह रोग स्वतन्त्र होता है और मसूरीकरण (चेचक का टीका, Vaccination) तथा तीव्र संक्रामक ज्वरो के उपद्रव स्वरूप भी उत्पन्न होता है। उत्पादक कारण संभवतः कोई विपाणु है।

(i) स्वतंत्र प्रकार—कुछ काल तक अरति, अरुचि आदि पूर्वरूप रहने के पश्चात् ज्वर आता है जो १०२° के लगभग रहता है। वयस्को में सुपुम्ना विशेषतया प्रभावित होती है। जिसके फलस्वरूप पैरों में अशक्तता, पीडा, संज्ञापरिवर्तन (क्लनक्लनी, चींटिया चलने या काटने के समान अनुभव होना, अङ्ग फूला हुआ सा जात होना आदि Paraesthesia) और अस्थायी घात होता है, गम्भीर प्रतिक्षेप (Deep reflexes) नष्ट हो जाते हैं। वज्रों में मस्तिष्क और मस्तिष्कावरण विशेषतया प्रभावित होते हैं जिसके फलस्वरूप तीव्र सिरदर्द, अनिद्रा, गले की पेशियों में कठोरता, आक्षेप, अर्धांगघात, नेत्रप्रचलन आदि लक्षण होते हैं।

(ii) मसूरीकरणजन्य प्रकार—यह कभी-कभी चेचक का टीका लगाने के १०-१२ दिन बाद प्रकट होता है। अर्धांगघात या अधरांगघात होता है। कुछ मामलों में अनैच्छिक मल-मूत्र त्याग होता है।

(iii) ज्वरज प्रकार—यह मसूरीका, रोमान्तिका, त्वङ् मसूरीका, पापाणगर्दभ, कुकास (काली खांसी) आदि के उपद्रवस्वरूप उत्पन्न होता है। इसमें सुपुम्ना विशेषतया प्रभावित होती है जिससे पैरों में पीडा, संज्ञापरिवर्तन और प्रारम्भ में शिथिल (flaccid) और बाद में स्तम्भिक (spastic) घात होता है। मल-मूत्र का त्याग अधिकांश मामलों में अनैच्छिक रूप से हुआ करता है।

यह रोग प्रायः घातक नहीं होता। तीनों प्रकार के अधिकांश रोगी पूर्ण स्वस्थ हो जाते हैं। कुछ रोगियों में घात स्थायी हो सकता है। मसूरीकरण जन्य प्रकार में कुछ मृत्युएं होती हैं।

(१०७) अलर्क विषमयता, जलातक (Rabies, Hydrophobia)—इस रोग का प्रारम्भ ज्वर के साथ होता है। वर्णन अध्याय ६६ में देखें।

(१०८) शैशवीय अङ्गघात, तीव्र परिमरीय (अथवा पलित) अग्र सुपुम्ना प्रदाह (Infantile Paralysis, Acute Anterior Poliomyelitis)—यह रोग ठण्डे देशों में ग्रीष्म ऋतु में और गर्म देशों में शीत ऋतु में महामारी के रूप में फैलता है। फुटकर मामले भी पाये जाते हैं। विशेषतः बालक और कभी-कभी किशोर प्रभावित होते हैं। कारण एक विपाणु है जो अधिकतर विन्दूक्षेप के द्वारा अथवा संक्रमित खाद्य और पेय पदार्थों के द्वारा शरीर में प्रवेश करता है। चयकाल ३ से १० या अधिक दिनों का है।

विपाणु वातनाडी कोषो (Nerve cells) में पहुँचकर वृद्धि करते हैं और फिर सुपुम्नाशीर्ष के मार्ग से मस्तिष्क में (उष्णीषक और मज्ज्य मस्तिष्क में) प्रवेश करते हैं अथवा सुपुम्ना के कटीय अथवा त्रैवेयक भाग में पहुँचते हैं। अधिकतर चेष्टावह वातनाडियों के लघु नाडी कन्दाणु (short Neurones) प्रभावित होते हैं किन्तु कभी कभी लम्बे नाडी कन्दाणु भी प्रभावित होते हैं। शाखागत वातनाडियाँ भी कभी कभी प्रभावित होती हैं।

मस्तिष्क-सुपुम्ना-द्रव उच्च-निपीडयुक्त, वर्णहीन, और पारदर्शक रहता है। प्रोभूजिन, लसकरण और वहाकारी कण बढ़े हुये रहते हैं किंतु शर्करा और लवण सामान्य रहते हैं। लीहा-वृद्धि होती है और लगभग सभी लस-ग्रंथियां बढ़ी हुई रहती हैं। यकृत और वृक्को की धातु का अपजनन होता है। रक्त में वहाकारी श्रेतकायाणुर्कर्म मिलता है।

रोग का आरम्भ तीव्रज्वर (१०२° या अधिक) आकर होता है। ज्वर का आक्रमण कंपकंपी या आक्षेपों के साथ होता है। इसके साथ ही गयङ्कर सिरदर्द, सारे शरीर में पीड़ा, हृत्लास, वमन, अतिसार, मन्यास्तम्भ, प्रलाप, पेशियों में अकडन आक्षेप आदि लक्षण भी होते हैं। यह दशा १ से ५ दिनों तक रहती है। इसके बाद अंगों का घात (Paralysis) होता है जो मस्तिष्क और सुपुम्ना के आक्रान्त भाग पर आधारित रहता है।

सुपुम्नीय प्रकार—(spinal type) पूर्ण सुपुम्ना आक्रान्त होने पर लगभग सारे धड की पेशियों का घात होता है—कभी एक साथ और कभी कभी एक के बाद एक क्रमशः। कुछ मामलों में मस्तिष्क-कन्द की नाड़ियों का भी घात हो जाता है जिससे मृत्यु हो जाती है। कुछ मामलों में सुपुम्ना का कुछ भाग व्यापक रूप से प्रभावित होता है जिसके फलस्वरूप उस स्थान से नीचे के सम्पूर्ण भाग का घात हो जाता है—प्रारम्भ में शिथिल और बाद में स्तम्भिक। कभी कभी सुपुम्ना का आधा भाग प्रभावित होता है जिससे एक ओर की पेशियों का घात और दूसरी ओर स्पर्शज्ञान का अभाव होता है। सुपुम्ना का गैवैयक भाग प्रभावित होने पर नेत्र-कनीनिका का संकोच (myosis) और वर्त्मघात (Ptosis) होता है। सुपुम्ना का कटीय भाग (Lumbosacral region) प्रभावित होने से गुदा और मूत्र-मार्ग की संकोचिनी पेशियों (sphincters) का घात होता है जिससे मलमूत्र त्याग अनियन्त्रित हो जाता है। सुपुम्ना में साधारण प्रदाह होने से पक्षाघात नहीं होता किन्तु वातनाड़ियों का

जिससे वातनाड़ीशूल के समान पीड़ा होती है (वातनाड़ी प्रादाहिक प्रकार *Neuritic type*)। अत्यन्त सौम्य प्रकार (*Abortive Type*) में न पक्षाघात होता है और न वातनाड़ी-प्रदाह, केवल किंचित् मन्यास्तम्भ होता है जिससे रोगविनिश्चय नहीं हो पाता।

मस्तिष्क-स्कन्धीय प्रकार (*Brainstem type*)—कभी कभी मध्यमस्तिष्क, उष्णीपक और सुपुम्ना-शीर्ष प्रभावित होते हैं जिससे नेत्रीय-घात, अर्द्धित और कन्दीय घात (३ री, ४ थी, ६ वीं, ७ वीं, ६ वीं, १० वीं और १२ वीं नाड़ियों का घात) होते हैं। धमिल्लकीय (*Cerebellar*) तन्तुओं के प्रभावित होने से नेत्रप्रचलन और असमन्वयता × (*Ataxy*) होते हैं।

कुछ मामलों में मस्तिष्कावरण प्रदाह के भी लक्षण मिलते हैं। मस्तिष्क सुपुम्ना द्रव दबावयुक्त और पारदर्शक होता है। प्रोभूजिन और लसकरणों की वृद्धि होती है और लवण तथा शर्करा सामान्य रहते हैं।

यह रोग प्रायः घातक नहीं होता किन्तु कन्दीय घात अथवा फुफुसिनलिका प्रदाह होने पर मृत्यु हो जाती है। अधिकांश रोगी पूर्ण आरोग्य लाभ करते हैं। सुपुम्नीय प्रकार में आरोग्य लाभ धीरे होता है और कुछ मामलों में थोड़ा बहुत घात अवशिष्ट रह जाता है जो जीवन भर रह सकता है। किसी भी पेशी का घात स्थायीरूप से हो जाने पर उसकी वाढ़ मारी जाती है और उसकी रचना में कई प्रकार की विकृतिया उत्पन्न होती हैं।

(१०६) ज्वरयुक्त तीव्र बहुनाडी प्रदाह (*Acute febrile polyneuritis*)—यह रोग सभचतः

× असमन्वयता (*Ataxy*) इस विकार में मास-पेशियों में कोई स्पष्ट विकृति न होते हुए भी उनका कार्य स्वाभाविक रीति से नहीं होता। दोनों ओर की पेशिया साथ साथ कार्य नहीं करती, रोगी लगडता हुआ

लैंड्री के अंगघात (*Landry's paralysis*) रोग का एक प्रकार है। कारण अज्ञात है। रोग का आरम्भ साधारण ज्वर (१००°-१०१°) से होता है। ३४ दिनों के बाद हाथ-पैरों में घात के सौम्य लक्षण प्रतीत होते हैं। कुछ मामलों में चेहरे और धड़ में भी ये लक्षण प्रतीत होते हैं। प्रभावित अंग शिथिल हो जाते हैं, उनकी वृद्धि रुक जाती है और कण्डरा-प्रतिक्षेप (*Tendon jerk*) नष्ट हो जाते हैं। प्रभावित पेशियों में पीडा रहती है किन्तु चेतनता नहीं होती। सुषुम्ना-द्रव में प्रोभूजिन की वृद्धि पाई जाती है।

अधिकांश रोगी कुछ काल में पूर्ण स्वास्थ्य लाभ करते हैं। श्वासमार्गीय पेशियों के घात के कारण कुछ रोगी मृत्यु को प्राप्त होते हैं।

(११०) सूतिका रोग, प्रसूति ज्वर (*Puerperal Fever*)—अध्याय ६५ में देखें।

(१११) जानपट्टिक शोथ, शोथ की महामारी (*Epidemic Dropsy*)

(११२) बैरी-बैरी (*Beri-Beri*)

—इसका वर्णन इसी अध्याय में वातवलासक ज्वर के साथ हो चुका है।

ऊपर जितने प्रकार के ज्वर कहे गये हैं उनके अतिरिक्त अन्य बहुत से रोगों में ज्वर आनुपंगिक रूप से उपस्थित रहता है। उनका वर्णन इसी ग्रन्थ में विकीर्ण रूप से मिलेगा। यहां तो केवल उन्हीं रोगों को लिया गया है जिनमें ज्वर अधिकतर एक प्रधान या प्रारम्भिक लक्षण के रूप में उपस्थित रहता है अथवा जिन रोगों की चिकित्सा बहुत से वैद्य सामान्य ज्वर मानकर करते हुए पाये जाते हैं।

यह प्रथम ही कहा जा चुका है कि पाश्चात्य वर्गीकरण पद्धति आयुर्वेद की वर्गीकरण पद्धति से सर्वथा भिन्न है। उपर्युक्त ज्वर के भेदों को पढ़ते समय पाठकों ने यह भी देखा होगा कि पाश्चात्य पद्धति से वर्णित ज्वरों में किसी एक दोष के लक्षण नहीं मिलते। इसलिये इन ज्वरों की समता आयुर्वेदोक्त ज्वरों के साथ करना एक दुष्प्रयत्न मात्र है। यही कारण है कि जो भी नाम दिये गये हैं वे अधिकतर पाश्चात्य नामों के अनुवाद मात्र हैं। जहां भी आयुर्वेदिक नाम दिये गये हैं वे अत्यन्त विचारपूर्वक अत्यधिक साम्य देखकर ही दिये हैं और भ्रमोत्पादक नामों का यथासम्भव त्याग किया गया है।

: ३ :

अतिसार-प्रवाहिका

(*DIARRHOEA-DYSENTERY*)

[अतिसार निदान]

गुर्वतिस्निग्धरुक्षोष्णद्रवस्थूलातिशीतलः ।
 विरुद्धाध्यक्षनाजीर्योविषमंश्चापि भोजनं ॥१॥
 स्नेहाद्यैरतियुक्तैश्च मिथ्यायुक्तैर्विषैर्भयं ।
 शोकाद्दृष्टान्मुमद्यातिपानं सात्प्यतुर्विपर्ययं ॥२॥
 जलाभिरमरणैर्वेगविघातं क्रिमिदोषत ।
 नृणा भवत्यतीसारो लक्षणं नस्य वक्ष्यते ॥३॥

गुरु, अत्यन्त स्निग्ध, अत्यन्त पतले, अत्यन्त स्थूल, अत्यन्त शीतल पदार्थों के सेवन से, विरुद्ध पदार्थों के भोजन से, एक बार किए हुए भोजन का पाचन होने के पूर्व ही पुनः भोजन करने से, अजीर्ण रोग से (अथवा कच्चे या अधपक्के भोजन से), विषम भोजन से, स्नेहन आदि पंचकर्मों के अतियोग या मिथ्यायोग से, विष, मय और शोक से, दूषित जल पीने से, अत्यधिक मठिरापान से, असात्म्य

पदार्थों के सेवन से, ऋतुपरिवर्तन होने से (अथवा ऋतु-विरुद्ध चर्या से), जलक्रीडा करने से, मल-मूत्रादि के वेगों को रोकने से और किमिरीयों से मनुष्यों को अतिसार होता है। उसके लक्षण बड़े जाते हैं—

वक्तव्य—(४२) गुरु—मात्रा, स्वभाव और संस्कार से गुरु। अधिक मात्रा में सेवन किया हुआ हल्का भोजन भी दुष्पाच्य होता है। कुछ पदार्थ स्वभाव से ही गुरु (भारी) होते हैं जैसे उड़द, विशेष विधियों से संस्कारित (पकाये हुए) लघु पदार्थ भी गुरु होजाते हैं जैसे खोवा (मावा), माल-पुआ आदि।

स्निग्ध—इस शब्द के २ अर्थ होते हैं—(१) चकना जैसे घुइयां (अरवी), भिण्डी आदि और (२) तैलयुक्त (संस्कृत में 'स्नेह' शब्द तैल का पर्याय है) जैसे तिल, मूंगफली, बादाम, अखरोट, पिस्ता, काजू, मछली, हरियल, शूकर, भेड़ आदि जीवों के मांस। अत्यधिक घृत तैल आदि मिलाकर पकाये हुए पदार्थ भी स्निग्ध हों जाते हैं। स्निग्ध पदार्थ गुरु (भारी) होते हैं।

रूक्ष—कोदो (कोद्रव), सांवां (श्यामाक) आदि। रूक्ष पदार्थ अन्न प्रणाली में क्षोभ पैदा करके अतिसार उत्पन्न कर सकते हैं।

द्रव—यदि जलीय पदार्थों का इतना अधिक सेवन कर लिया जावे कि आंतों में उन सबका शोषण न हो सके तो अतिसार होजाता है।

स्थूल—लड्डू आदि ठोस पदार्थ दुष्पाच्य होते हैं। सत्तू, लसो आदि पदार्थ भी अत्यन्त गाढ़े रूप में यदि खाये जावे तो पचाना कठिन होता है।

विरुद्ध (Incompatible)—जैसे शहद और घी, दूध और मछली।

विपम—भोजन नियमित समय पर और उचित मात्रा में करना चाहिए। इसके विरुद्ध विपम भोजन कहलाता है।

विप—अधिकांश क्षोभक विप अतिसार उत्पन्न करते हैं।

भय—अत्यधिक भय से तुरन्त मलत्याग होजाता है, यह एक सर्वविदित बात है।

शोक—अत्यधिक शोक से वात नाड़ियों का प्रयोग होकर पाचन क्रिया विगड़ जाती है। शोक में भोजन के प्रति लापरवाही की जाती है यह भी अतिसार होने का एक कारण है।

दुष्टाम्बु—दूषित जल में कई प्रकार के जीवाणु रहते हैं जो अतिसार, आमालिसार या प्रवाहिका उत्पन्न करते हैं।

मदिरापान—अत्याधिक मदिरा पीने से अथवा तीव्र मदिरा बिना जल मिलाये पीने से अन्नप्रणाली में क्षोभ होकर अतिसार होता है।

असात्म्य पदार्थ—कुछ लोगों को कुछ विशेष पदार्थ असात्म्य रहते हैं भले ही वे पदार्थ वैद्यकीय दृष्टिकोण से सुपाच्य हों। इस प्रकार के लोगों को उन पदार्थों के सेवन से अतिसार हो सकता है यद्यपि अन्य सभी लोगों को वे पदार्थ आसानी से हजम होते हैं। बहुत से लोग ऐसे मिलते हैं जिन्हें दूध पीने से अतिसार हो जाता है यद्यपि वे खड़ी और खोवा पचा सकते हैं। मुझे एक रोगी ऐसा मिला था जिसे मूंग की दाल खाने से अतिसार हो जाता था।

ऋतु विपर्यय—ऋतुए बदलने के समय पर अतिसार की उत्पत्ति बहुत अधिक देखी जाती है विशेषतया ग्रीष्म के अन्त और वर्षा के आरम्भ काल में। ऋतु-विरुद्ध चर्या से अतिसार होना स्वाभाविक ही है।

जल क्रीडा—जल में डूबे रहने से त्वचा के रोम-रंध्रों द्वारा जल का शोषण होता रहता है। अधिक काल तक जल क्रीडा करने से इतना अधिक जल शरीर में प्रविष्ट हो सकता है कि अतिसार हो जावे।

अतिशीतल पदार्थ—जैसे बर्फ। अत्यन्त शीतल पदार्थ आंतों में प्रक्षोभ और कभी-कभी प्रदाह तक

उत्पन्न करके अतिसार अथवा प्रवाहिका की उत्पत्ति कर सकते हैं ।

वेगों को रोकने से और कृमिरोग से अतिसार होता है । इसका विवेचन उदावर्त रोग और कृमि-रोग के साथ किया जावेगा ।

अतिसार की सम्प्राप्ति

सशम्यापा धातुरग्निं प्रवृद्ध—

शकृन्मिश्रो वायुनाऽधः प्रणुन्न ।

सरत्यतोवातिसार तमाहुर्व्याधि

घोर पङ्क्तिं त वदन्ति ॥

एकैकं सर्वशब्दापि दोषैः

शोकेनान्य षष्ठ आमेन चोक्त ॥४॥

अत्यन्त बटी (अथवा अत्यन्त कुपित) हुई जलीय धातुएँ (रस, जल, मूत्र, स्वेद, मेद, कफ, पित्त, रक्त आदि—मधुकोष) अग्नि को शान्त करके मल के साथ मिलकर, वायु के द्वारा नीचे की ओर ढकेली जाकर, अत्यधिक मात्रा में बाहर निकलती हैं—इस भयंकर रोग को अतिसार कहते हैं । यह ६ प्रकार का कहा गया है—एक एक दोष से (वातज पित्तज और कफज), सभी दोषों से (त्रिदोषज), 'शोक' से पाचवा और छुटवा 'आम' से कहा गया है ।

वक्तव्य—(४३) प्रहृणी रोग भी अतिसार का एक भेद ही है किन्तु उसमें प्रहृणी विशेष रूप से दूषित होने के कारण उसे एक प्रथक रोग माना है ।

अतिसार के पूर्वरूप

हृन्नाभिपायूदरकुक्षितोद गात्रावसादानिलसन्निरोधा ।

विट्संगग्राध्मानमथाविपाकोभविष्यतस्त त्वपुर सराणि ॥५॥

हृदय, नाभि, गुदा, उदर और कुक्षि में सुई चुभने के समान पीडा, शरीर में शिथिलता, वायु निकलने में रुकावट होना (अपान वायु न निकलना, डकार न आना, पेट फूलना), मलावरोध, आध्मान (पेट फूलना) और अजीर्ण—ये लक्षण अतिसार होने के पहिले होते हैं ।

वक्तव्य—(४४) अतिसार होने के पहिले कुछ मामलों में पूर्ण मलावरोध भी होता है किन्तु अधिकतर अपूर्ण मलावरोध होता है, अर्थात् किञ्चित् ढीला मल

चिपकता हुआ सा थोड़ा थोड़ा निकलता है; कई बार पाखाने जाने और देर तक बैठे रहने पर भी उदर में हल्कापन नहीं आता । यदि इस अवस्था में विरेचन ले लिया जावे (विशेषतया एरण्ड तैल) तो अधिकांश मामलों में अतिसार उत्पन्न नहीं होने पाता । अपूर्ण मलावरोध की यह अवस्था मल क्रमशः पतला होकर अतिसार का रूप धारण कर लेती है । पूर्ण मलावरोध के मामलों में उदर में भारीपन बढ़ते बढ़ते आध्मान के समान लक्षण उत्पन्न हो जाते हैं और फिर एकाएक अतिसार आरंभ हो जाता है ।

वातज अतिसार के लक्षण

अरुण^१ फेनिलं रुक्षमल्पमल्पं मुहुर्मुहु ।

शकृदाम सरुक्षशब्दं मास्तेनातिसार्यते ॥६॥

वात के प्रकोप से अरुण वर्ण का, फेनयुक्त, रूखा, कच्चा मल पीडा और आवाज के साथ थोड़ा थोड़ा बार बार निकलता है ।

पित्तज अतिसार के लक्षण

पित्तात्पीत नीलमालोहितं वा तृष्णामूर्च्छादाहपाकोपपन्नम् ।

पित्त के प्रकोप से पीला, नीला अथवा लाल से वर्ण का मल निकलता है और तृष्णा, मूर्च्छा, दाह एवं पाक भी होते हैं ।

वक्तव्य—(४५) दाह सर्वांग में अथवा उदर और गुदा में होती है । पाक अधिकतर गुदा में होता है किन्तु उदर में स्थित अवयवों (आन्त्र यकृत आदि) का भी हो सकता है ।

कफज अतिसार के लक्षण

शुक्लसान्द्रंश्लेष्मणाश्लेष्मयुक्तं विलं शीतहृष्टरोमामनुष्य ॥७॥

कफ के प्रकोप से सफेद, गाटा (बंधा हुआ नहीं) और एक दम पतला भी नहीं), कफ मिश्रित, दुर्गन्ध-युक्त और शीतल मल निकलता है और मनुष्य के रोम खड़े हो जाते हैं ।

^१ मल की विविध आकृतियों का विवेचन 'मल परीक्षा' नामक लेख में देखें ।

त्रिदोषज अतिसार के लक्षण

वराहस्नेहमासास्युसदृशं ऽसर्वरूपिणम् ।।

कृच्छ्रसाध्यमतिसार विद्याद्दोषत्रयोद्भवम् ॥८॥

जंगली सूअर की चर्बी अथवा मास्रस के समान (या मास के धोवन के समान) त्रिदोष के लक्षणों से युक्त अतिसार को त्रिदोषज एवं कृच्छ्रसाध्य मानना चाहिये ।

शोकज अतिसार के लक्षण

तैस्तैर्भविं शोचतोऽल्पाशनस्य

वाष्पोष्मा वै वह्निमाविश्य जन्तोः ।

कोष्ठं गत्वा क्षोभयेत्तस्य रक्तं

तच्छाघस्तात् काकणन्तीप्रकाशम् ॥ ९॥

निर्गच्छेद्द्वं विड्विमिश्रं ह्यविड्वं

निर्गन्धं वा गन्धवद्वाऽतिसार ।

शोकोत्पन्नो दुश्चिकित्सोऽतिमात्रं,

रोगो वैद्यं कष्ट एष प्रदिष्टः ॥ १० ॥

उन्हीं उन्हीं बातों (शोक के कारणों) को याद कर कर के शोक करते रहने और उसके फलस्वरूप कम भोजन करने वाले व्यक्ति की वाष्पोष्मा कोष्ठ में जाकर अग्नि को कुपित करने के बाद रक्त में भी क्षोभ उत्पन्न करती है और वह गुंजा के समान लाल रङ्ग का रक्त मल के साथ मिलकर अथवा अकेला ही दुर्गन्धित होकर अथवा निर्गन्ध ही नीचे (गुदामार्ग) से निकलता है । शोक से उत्पन्न यह अतिसार अत्यन्त दुश्चिकित्स्य रोग है । वैद्यो ने इसे कष्टसाध्य कहा है ।

आमातिसार, आमज अतिसार के लक्षण

अन्नाजीर्णात् प्रद्रुताः क्षोभयन्तः

कोष्ठं दोषाधातु सधान्मलाश्च ।

नानावर्णं नैकशः सारयन्ति

शूलोपेत षण्डमेनं वदन्ति ॥११॥

अन्न के न पचने के कारण कुपित हुए दोष कोष्ठ को, धातुओं को और मलो को लुब्ध करके भिन्न भिन्न समयों पर भिन्न भिन्न वर्णों का (नानावर्णं नैकशः) मल शूल के साथ निकलते हैं । इसको छूटवा अतिसार (आमज अतिसार अथवा आमातिसार) कहते हैं ।

वक्तव्य—(४६) ऊपर के वर्णान से स्पष्ट है कि

अजीर्णरोग होने से इस अतिसार की उत्पत्ति होती है । जैसे अन्य सभी अतिसारों में भी अजीर्ण रहता ही है किन्तु लक्षण के रूप में । परन्तु इस ठोके अतिसार की उत्पत्ति ही अजीर्ण से होती है अर्थात् यह अजीर्ण रोग का एक उपद्रव या परिणाम है । अन्य अतिसारों की चिकित्सा करने से लक्षण रूप से उत्पन्न हुआ अजीर्ण स्वयमेव शान्त हो जाता है किन्तु इस अतिसार में अजीर्ण की चिकित्सा किये बिना इच्छित फल नहीं मिलता ।

इस रोग के सम्बन्ध में बड़ा भ्रम फैला हुआ है । बहुत से वैद्य इसे पेचिश (Dysentery) मानते हैं । केवल 'आम' शब्द को लेकर पेचिश मान लेना भूल है । 'पेचिश' के लिये सही पर्याय 'प्रवाहिका' है । यदि आमातिसार को पेचिश मान लेते हैं तो प्रवाहिका किसे मानेंगे ? फिर आमातिसार के लक्षण पेचिश से एक दम भिन्न है—आमातिसार में भिन्न भिन्न समयों पर भिन्न भिन्न वर्णों का मल निकलता है जब कि पेचिश में हर बार लगभग एक सा ही मल निकलता है । इसी प्रकार आमातिसार में शूल होता है जब कि पेचिश में मरोड़ होती है ।

'आम' शब्द 'अपक्व' और 'अजीर्ण' का पर्याय है, किसी भी कच्चे पदार्थ के लिए 'आम' शब्द का प्रयोग किया जा सकता है । जैसे 'आम' शब्द आयुर्वेद में सामान्यतः 'अपक्व रस' के लिए प्रयुक्त होता है किन्तु चूंकि यहां प्रारम्भ में ही 'अन्नाजीर्णात्' कहकर वस्तुस्थिति स्पष्ट समझा दी गई है इसलिये 'अजीर्ण अन्न' के स्थान पर 'अजीर्ण रस' मानना कहां तक युक्ति संगत है ।

आम और पक्व मलो के लक्षण

संसृष्टमेभिर्दोषैस्तु न्यस्तमप्स्ववसीदति ।

पुरीष भृशदुर्गन्धि पिच्छिलं चामसन्नितम् ॥१२॥

एतान्येव तु लिगानि विपरीतानि यस्य वै ।

लाघवं च विशेषेण तस्य पक्वं विनिदिशेत् ॥१३॥

इन (ऊपर बतलाये हुए वातादिजन्य अतिसारों के) दोषों से युक्त, जल में डालने से डूबने वाला, अत्यन्त बद्-

बूदर और पिच्छिल (लसदार) मल आम (कच्चा) कहलाता है। इन लक्षणों से विपरीत लक्षण जिसके हों और जिससे लघुता (हल्कापन, जल में डालने पर तैरने का गुण) विशेष रूप से हो उसे पका हुआ कहना चाहिये।

वक्तव्य—(४७) 'आम' शब्द के संबन्ध में बची खुची शंका यहाँ बारहवे श्लोक में समाप्त होजाती है।

'लाघवं च विशेषेण' वाक्यांश ध्यान देने योग्य है। यदि मल में अन्य लक्षण निर्दोष होते हुए भी जल में डूबने का गुण हो तो भी उसे आम ही कहा जावेगा, पक्व नहीं। वातादिजन्य अतिसारों के लक्षण दूर हो जाने पर भी जब तक मल में लघुता उत्पन्न नहीं होती तब तक चिकित्सा करना आवश्यक है अन्यथा चिरकारी अतिसार अथवा ग्रहणी आदि रोग होने की संभावना रहती है।

अतिसार के अमान्य लक्षण

पक्वजांभ्ववसकाश यकृतखण्डनिभ तनु ।
 घृततैलवसामज्जवेशवारपयोदधि— ॥१४॥
 मासघावनतोयाभं कृष्णं नीलारुणप्रभम् ।
 मेचकं स्निग्ध कर्बूरं चन्द्रकोपगतघनम् ॥१५॥
 कुराप मस्तुलुगाभं सुगन्धि कुथित बहु ।
 तृष्णादाहतम श्वासहिक्कापार्श्वस्थितूलिनम् ॥१६॥
 सम्मूर्च्छारतिसमोहयुक्तं पक्ववलीगुदम् ।
 प्रलापयुक्तं च भिषग्वर्जयेदतिसारिणम् ॥१७॥
 असवृतगद क्षीणं दूराध्मातमुपद्रुतम् ।
 पक्वे गुदे गतोष्माणमतिसारकिणं त्यजेत् ॥१८॥
 श्वासशूलपिपासार्तं क्षीणं ज्वरनिपीडितं ।
 विशेषेण नरं वृद्धमतिसारो विनाशयेत् ॥१९॥
 (शोथ शूल ज्वर तृष्णा कास श्वासमरोचकम् ।
 र्दाद मूर्च्छां व हिक्का च दृष्ट्वाऽनीसारिणं त्यजेत् ॥)

तृष्णा, दाह, तम (आँखों के सामने अंधेरा छा जाना), श्वास (अथवा 'तम. श्वास' का अर्थ 'तमक श्वास' भी लिया जा सकता है), हिक्का, पार्श्वशूल, अस्थिशूल, घोर मूर्च्छा, श्रानि (बेचनेनी), ममोट (धी, वृत्ति, स्मृति आदि का नाश) और प्रलाप से युक्त और जिसमें गुदा की बलिया पक गयीं

हो तथा जिसका मल पकी हुई जामुन के समान अथवा यकृत (कलेजी) के टुकड़े के समान वर्ण का और पतला हो, अथवा घी, तैल, चर्बी, मज्जा, वेशवार (गुड, घी और कालीमिरच डालकर पकाया हुआ पिसा हुआ अस्थिरहित मास), दूध, दही अथवा मास के धोवन के समान हो, अथवा नीला और अरुण वर्ण का, अजन के वर्ण का, चिकना भूरा (या चितकवरा) अथवा चन्द्रिकाओं से युक्त और गाढा हो, अथवा मुट्टे के समान गंधवाला, मरतुलुग (मस्तिष्क-मज्जा, *Brian Substance*) के समान, सुगन्धित अथवा सजा हुआ और बहुतसा हो ऐसे अतिसार रोगी को वैद्य छोड़ दे।

जिसकी गुदा खुली ही रहती हो, क्षीण हो चुका हो, जिसको बहुत अधिक आमान या शोथ हो, जिसमें उपद्रव स्वरूप अन्य रोग हो गये हो और गुदा पकने पर भी जिसके शरीर में ऊमा न हो (शरीर शीतल हो) ऐसे अतिसार रोगी को त्याग देना चाहिये।

श्वास, शूल (अथवा यदि 'श्वासशूल' एक साथ ले तो श्वास लेने में शूल या कष्ट), पिपासा और ज्वर से पीडित क्षीण रोगी को और विशेषतया वृद्ध मनुष्य को अतिसार रोग मृत्युकारक होता है।

(शोथ, शूल, ज्वर, तृष्णा, खासी, श्वास, अरुचि, वमन, मूर्च्छा और हिक्का को देखकर अतिसार रोगी को छोड़ देना चाहिए।)

रक्तातिसार

पित्तकृन्ति यदाऽत्यर्थं द्रव्याण्यश्नाति वैत्तिके ।
 तदोपजायतेऽभीक्ष्णं रक्तातीसार उल्बणः ॥२०॥
 पैत्तिक अतिसार में जब रोगी पित्तकारक पदार्थ अत्यधिक खाता है तब बारबार बहुत से रक्त का अतिसार होता है।

वक्तव्य—(४८) यह पित्तातिसार का ही उग्र रूप है इस लिये प्रकार बतलाते समय इसकी गणना नहीं की गई है।

प्रवाहिका (Dysentery) की सम्प्राप्ति वायु. प्रवृद्धो निश्चित बलास

नदत्यथस्तादहिताशनस्य ।

प्रवाहतोऽल्पं बहुशो मलाक्तं

प्रवाहिका ता प्रवदन्ति तज्जाः ॥२१॥

अहितकारी भोजन करने वाले के संचित कफ को (उसकी) अत्यन्त बटी हुई वायु, मल के साथ मिलाकर, बहुत प्रवाहण (मरोड) के साथ, थोडा थोडा, बार बार नीचे के मार्ग (गुदा) से निकालती है—इस (रोग) को वैद्य प्रवाहिका कहते हैं।

वक्तव्य—(४६)वास्तव में पेचिश (Dysentery) यही है। पाश्चात्य विद्वान भी पेचिश में मल के साथ निकलने वाले पिच्छिल पदार्थ को कफ मानते हैं, आम नहीं।

उपर्युक्त सम्प्राप्ति से स्पष्ट है कि यह रोग वात-कफ प्रधान है, कफ का संचय और वात की वृद्धि होने पर ही यह रोग हो सकता है, अन्यथा नहीं। यद्यपि अन्य दोषों के संसर्ग से लक्षणों में अन्तर आ जाता है तथापि 'प्रवाहण-पूर्वक मल के साथ कफ का निकलना' इस रोग का प्रधान लक्षण है और यह लक्षण इस रोग के सभी प्रकारों में अनिवार्यतः उपस्थित रहता है।

प्रवाहिका के भेद

प्रवाहिका वातकृता सशूला

पित्तासवाहा सकफा कफाच्च ।

सशोणिता शोणितसभवा च

ताः स्नेहरूक्षप्रभवा मतास्तु ।

तासामतीसारवदादिज्ञेच्च

लिगं क्रमं चामविपकता च ॥२२॥

वातजा प्रवाहिका शूलयुक्त, पित्तजा दाहयुक्त, कफजा कफ (के लक्षणों से) युक्त और रक्तजा रक्तयुक्त होती है परन्तु ये सभी स्नेह (कफकारक) और रुक्ष (वातकारक) पदार्थों से उत्पन्न मानी ही गयी है। इन सबके लक्षण, क्रम, आमता और पकता अतिसार के समान ही बतलाना चाहिये।

वक्तव्य—(५०) 'ताः स्नेहरूक्षप्रभवा मतास्तु' इस वाक्यांश की टीका मधुकोशकार ने इस प्रकार

की है—

“स्नेहप्रभवा कफजा, रुक्षप्रभवा वातजा, तुश-व्दाच्च तीक्ष्णोष्णप्रभवा पित्तजा रक्तजा च” अर्थात् “स्नेह से उत्पन्न कफजा, रुक्ष से उत्पन्न वातजा और 'तु' शब्द से तीक्ष्ण एव उष्ण से पित्तजा तथा रक्तजा”।

किन्तु इस प्रकार जवरदस्ती अर्थ निकालने की कोई आवश्यकता नहीं जब कि प्रारम्भ में ही प्रवाहिका की सम्प्राप्ति बतलाते हुए कहा गया है—‘वायुः प्रवृद्धो निचितं बलास’ अर्थात् सभी प्रकार की प्रवाहिकाओं में वायु प्रवृद्ध और कफ संचित रहा करता है। तात्पर्य यह है कि वायु द्वारा संचित कफ को अधोमार्ग से निकालने की क्रिया का ही नाम प्रवाहिका है। पित्त और रक्त के संसर्ग से और वात या कफ की विशेष उल्वणता से इसके ४ भेद अवश्य हो जाते हैं किन्तु वास्तव में यह व्याधि मूलतः वात कफज ही है। एक बार इसे वातकफज कहने के बाद जत्र माधवाचार्य ने इसके ४ भेद वातजा, पित्तजा, कफजा और रक्तजा बतलाये तब शंका होना स्वाभाविक है। उसी शंका को दूर करने के लिये उन्हें कहना पड़ा—‘ताः स्नेहरूक्षप्रभवा मतास्तु’ अर्थात् ‘परन्तु वे सभी स्नेह और रुक्ष पदार्थों से उत्पन्न मानी ही गयी है’। स्नेह से कफ और रुक्ष पदार्थों से वात की वृद्धि होती है यह बतलाने की आवश्यकता नहीं है।

अतिसार-मोक्ष के लक्षण

यस्योच्चार विना मूत्र सम्यग्वायुश्च गच्छति ।

दीप्ताग्नेर्लघुकोष्ठस्य स्थितस्तस्योदरामय ॥२३॥

जिसके मूत्र और वायु (अपानवायु) मल के बिना अकेले ही भलीभाँति निकलते हो और जिसकी अग्नि प्रदीप्त हो एव कोष्ठ में हल्कापन हो उसका उदर रोग (यहा प्रसंगवश अतिसार और प्रवाहिका रोग समझना चाहिये) चला गया।

वक्तव्य—(५१) जब तक अतिसार या प्रवाहिका रोग न्यूनातिन्यून मात्रा में भी उपस्थित रहते हैं तब तक मूत्र और अधोवायु की प्रवृत्ति मलोत्सर्ग के समय

पर ही होती है अथवा यदि मलोत्सर्ग की इच्छा हुए बिना भी इसकी प्रवृत्ति होती है तो इन्हे त्याग करते समय मल भी निकल आता है अथवा निकल आने की संभावना बनी रहती है।

ज्वरातिसार

(ज्वरातीसारयोस्तं निदानं यत् पृथक् पृथक् ।
तत्स्याज्ज्वरातिसारस्य तेन नात्रोदितं पुनः॥)

ज्वर और अतिसार दोनों का पृथक्-पृथक् जो निदान कहा गया है वह (मिलाकर) ज्वरातिसार का निदान होता है इस लिये वह यहा फिर से नहीं कहा गया।

वक्तव्य—(५२) अतिसार, प्रवाहिका और ग्रहणी रोग पर पाश्चात्य मत अगले अध्याय के अन्त में दिया जावेगा।

: ४ :

ग्रहणी रोग

(Chronic Diarrhoea, Dysentery etc)

निदान, रूप और सम्प्राप्ति

अतिसारे निवृत्तेऽपि मन्दाग्नेरहिताशनः ।
भूयः सङ्घृषितो वह्निर्ग्रहणीमभिदूषयेत् ॥१॥
एकैकशः सर्वशश्चापि दोषैरत्यर्थमुद्ध्यते ।
सा दुष्टा बहुशो भुक्तमामवेव विमुञ्चति ॥२॥
पक्वं वा सरुजं पूति मुहुर्वदं मुहुर्वचम् ।
ग्रहणीरोगमाहुस्तमायुर्वेदविदो जनाः ॥३॥

अतिसार रोग की निवृत्ति होने पर मन्दाग्नि की दशा में (अथवा प्रारंभ से ही अथवा किसी अन्य कारणवश होने वाली मन्दाग्नि की दशा में) अहितकारी भोजन करने वाले व्यक्ति की अग्नि और भी अधिक दूषित होकर ग्रहणी को भी दूषित कर देती है। अत्यन्त मूर्च्छित (कुपित) एक अथवा सभी तीनों दोषों से दूषित होकर वह (ग्रहणी) अधिकतर खाये हुए पदार्थ को अपाचित ही अथवा पाचित अथवा पीडा के साथ अथवा सडा हुआ, कभी बघा हुआ

पाचन-संस्थान

१-अन्न नलिका २-आमाशय ३-पित्ताशय
४-यकृत ५-वेटर की गुहा ६-अग्न्याशय ७-ग्रहणी
(चीर कर दिखाई गयी है) ८-तुद्रान्त्र ९-उण्डुक
-पुच्छ, उपान्त्र १०-उण्डुक ११-वृहदन्त्र १२-मलाशय ।

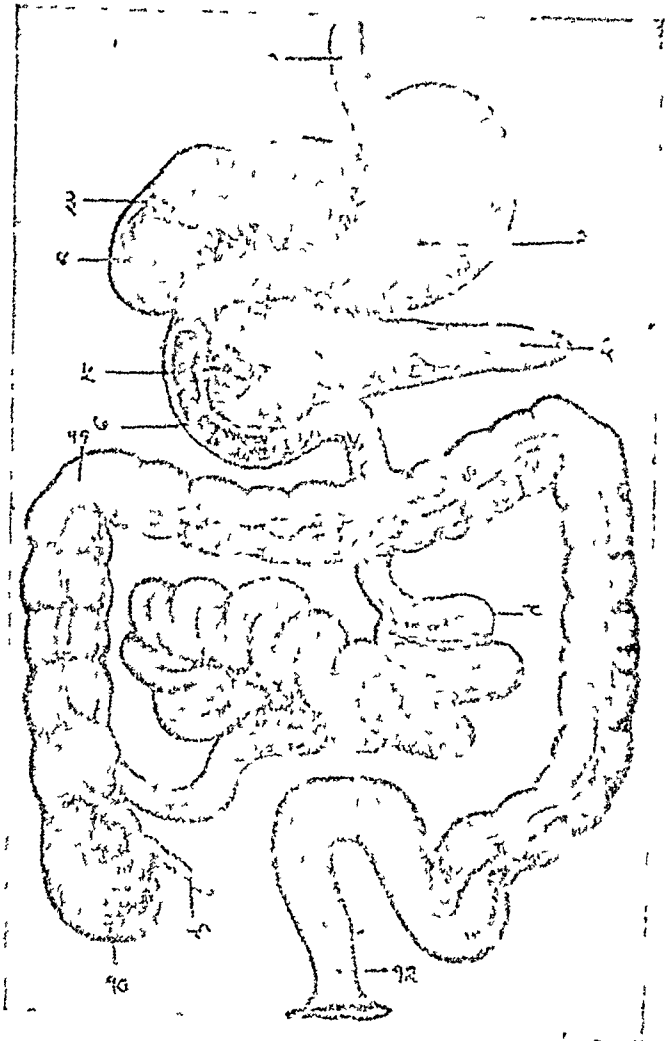

और कभी पतला त्यागती है। इस रोग को आयुर्वेदज्ञ जन ग्रहणी रोग कहते हैं।

वक्तव्य—(५३) ग्रहणी का वर्णन करते हुए आचार्य सुश्रुत ने लिखा है—

पण्ठी पित्तधरा नाम या कला परिकीर्तिता ।
पक्वामाशयघ्नस्या ग्रहणी परिकीर्तिता ॥
(सु. उ. ४७)

इसके आधार पर पूरे क्षुद्रान्न अथवा उसके प्रारम्भिक भाग ड्युडिनम (Duodenum) को ग्रहणी माना जाता है। ग्रहणी के दूषित होने से उत्पन्न रोग को ग्रहणी रोग कहते हैं।

पूर्वरूप

पूर्वरूपं तु तस्येदं तृष्णाऽऽलस्यं बलक्षयः ।
विदाहोऽन्नस्य पाकश्च चिरात् कायस्य गौरवम् ॥४॥

प्यास, आलस्य, शक्तिक्षय, विदग्धाजीर्ण, अन्न का पाचन देर से होना और शरीर में भारीपन ये उस (ग्रहणी) के पूर्वरूप हैं।

वातज ग्रहणी

कटुतिक्तकपायातिरूक्षसंदुष्टभोजनः ।
प्रमितानशनात्यध्ववेगनिग्रहमैयुनः ॥५॥
मास्तः कुपितो वह्निं सखाद्य कुरते गदान् ।
तस्यान्नं पचते दुःख शुक्तपाक खराङ्गता ॥६॥
कण्ठास्यशोषो क्षुतृष्णा तिमिरं कर्णयो स्वन ।
पाश्वोऽस्वदक्षणाग्नीवात्गभीक्ष्णं विसूचिका ॥७॥
हृत्पीडाकाश्यदौर्बल्य वैरस्यं परिकृतिता ।
गृद्धि सर्वरसाना च मनसः सदन तथा ॥८॥
जीर्णं जीर्यति चाध्मानं भुक्ते स्वास्थ्यमुपैति च ।
स वातगुल्महृद्रोगप्लीहाशकी च मानवः ॥९॥
चिराद्दुःख द्रवं शुष्कं तन्वामं शब्दफेनवत् ।
पुन पुनः सृजेद्वर्चः कासश्वासादितोऽनिलात् ॥१०॥

कटु, तिक्त, कपाय रस प्रधान, अत्यन्त रूक्ष, दूषित, एवं थोडा भोजन करने से अथवा उपवास करने से, अत्यधिक चलने में, वेग रोकने से एव अतिमैथुन से वायु कुपित होकर अग्नि को आवृत करके विकारो की उत्पत्ति

करता है जिससे उस रोगी का अन्न कष्ट से पचता है अथवा अम्लपाक होता है, शरीर में रुद्धता, मुख और गला सूखना, भूख-प्यास (अधिक) लगना, तिमिर रोग, कर्णनाद पसली, जाघ, वंक्षण (रान) और गले में लगातार पीडा, विसूचिका रोग, हृदय में पीडा, दुबलापन, कमजोरी, मुंह का रवाठ विकृत रहना, गुदा में काटने के समान पीडा, मधुर आदि सभी रसों के सेवन की आकाक्षा, मन अवसन्न रहना, भोजन के पचने के समय पर और पचने के बाद आध्मान रहना, भोजन करने पर शांति मिलना आदि लक्षण होते हैं। वह मनुष्य वातगुल्म हृद्रोग, प्लीहा रोग आदि की शंका करता है, देर से कष्ट के साथ सूखा या पतला, कच्चा, फेनयुक्त मल आवाज के साथ बार-बार त्यागता है और श्वास-खासी से पीडित रहता है। ये लक्षण वातज ग्रहणी के हैं।

पित्तज ग्रहणी

कट्वजीर्णं विदाह्यम्लक्षाराद्यैः पित्तमुत्वरणम् ।
आप्लावयद्धन्त्यनल जलं तप्तमिवानलम् ॥११॥
सोऽजीर्णं नीलपीताभ पीताभः सायंते द्रवम् ।
पूत्यम्लोद्गारहृत्कण्ठाहारुचितुडदित ॥१२॥

चरपरे, कच्चे, विदाही, खट्टे एवं क्षार आदि पदार्थों के सेवन से कुपित हुआ पित्त ग्रहणी को आप्लावित करके अग्नि को उली प्रकार बुझा देता है जैसे गरम जल अग्नि को बुझा देता है। वह रोगी सडाधयुक्त खट्टी डकार, हृदय और कण्ठ में दाह, अरुचि तृष्णा से पीडित रहता है और पीले अथवा नीले-पीले वर्ण का कच्चा मल त्यागता है।

कफज ग्रहणी

गुर्वतिस्निग्धशीतादिभोजनादतिभोजनात् ।
भुक्तमात्रस्य च स्वप्नाद्धन्त्यग्नि कुपितः कफः ॥१३॥
तस्यान्नं पच्यते दुःख हृत्लासच्छर्षरोचकाः ।
आस्योपदेहमाधुर्यं कासष्ठीवनपीनसाः ॥१४॥
हृदयं मन्यते स्त्यानमुदरं स्तिमित गुरु ।
दुष्टो मधुर उद्गारः सदनं स्त्रीष्वहर्षणम् ॥१५॥
भिन्नामश्लेष्मससृष्टगुरुवर्चं प्रवर्तनम् ।
अकृशस्यापि दीर्बल्यमालस्यं च कफात्मके ॥१६॥

अत्यन्त भारी, अत्यन्त चिकने, अत्यन्त शीतल आदि पदार्थों के भोजन से, अति भोजन से अथवा युक्त मात्रा में भोजन करके तुरन्त सो जाने से कफ कुपित होकर अग्नि को नष्ट कर देता है; उस रोगी का अन्न कष्ट के साथ पचता है। हृल्लास (जी मचलना), वमन, अरुचि मुह मोटा और लिपा हुआ सा रहना, खासी, बारम्बार थूकना, पीनस, हृदय में भारीपन अथवा शोथ का आभास होना, उदर में जडता और भारीपन, दूषित मीठी डकारे आना, अवसाद, कामेच्छा का अभाव, फटा हुआ, कच्चा, कफ-मिश्रित, भारी मल निकलना, कृशता न होते हुए भी दुर्बलता और आलस्य रहना—ये लक्षण कफज ग्रहणी में होते हैं।

त्रिदोषज ग्रहणी

पृथग्वातादिनिर्दिष्टहेतुर्लिंगसमागमे ।

त्रिदोषं निर्दिशेदेवं, तेषां वक्ष्यामि भेषजम् ॥१७॥

प्रथक् प्रथक् वातादि जन्य ग्रहणियों के जो हेतु और बतलाये गये हैं उनके सम्मिलित रूप में मिलने पर त्रिदोषज ग्रहणी मानना चाहिये।

वक्तव्य—(५४) 'तेषां वक्ष्यामि भेषजम्' पद यहाँ निरर्थक है और केवल श्लोक पूरा करने की दृष्टि से रहने दिया गया है।

सग्रहग्रहणी अथवा संग्रहणी

(अन्नकूजनमालस्य दीर्घल्यं सदनं तथा ।

द्रवं शीतं घनं स्निग्धं सकटीवेदनं शकृत् ॥१॥

ग्रामं बहु सपैच्छिल्यं सशब्दं मन्दवेदनम् ।

पक्षान्मासाद्दशाहाद्वा नित्यं वाऽप्यथ मुञ्चति ॥२॥

दिवा प्रकोपो भवति रात्रौ शान्तिं व्रजेच्च या ।

दुर्विज्ञेया दुश्चिकित्स्या चिरकालानुबन्धिनी ॥३॥

सा भवेदामवातेन सग्रहग्रहणी मता ।)

(आतो में गुडगुडाहट, आलस्य, दुर्बलता तथा अवसाद होना, पतला और शीतल अथवा गाटा और चिकना, कच्चा बडी मात्रा में पिच्छिल मल आवाज और कमर में मन्द पीडा के साथ पद में, मांस में, दस दिनों में अथवा नित्य निकलना, दिन में प्रकोप होना और रात में शान्ति रहना

आदि लक्षण सग्रहग्रहणी में होते हैं। इसके निदान और चिकित्सा कठिनाई से हो पाते हैं और यह दीर्घकाल तक रहती है। इसकी उत्पत्ति आमवात से मानी गयी है।

वक्तव्य—(५५) आमवात के दो अर्थ हो सकते हैं—

(१) आम अन्न से उत्पन्न वात। पाचक रसों की न्यूनता के कारण आन्त्र में स्थित अन्न सडता है जिससे वायु की उत्पत्ति होकर उदर में शब्द आध्मान आदि होते हैं।

(२) आमवात रोग—आम रस और वात। आमवात रोग (Rheumatism) में इस रोग की उत्पत्ति होने की वात समझ में नहीं आती। यह अवश्य सच है कि प्रवाहिका अथवा ग्रहणी रोग से आमवात की उत्पत्ति होती है।

घटी-यन्त्र ग्रहणी रोग

(स्वपतः पार्श्वयोः शूलं गलज्जलघटीध्वनिः ।

तं वदन्ति घटीयन्त्रमसाध्यं ग्रहणीगदम् ॥४॥.)

लेटने पर दोनों पार्श्वों में शूल और डूबती हुई मोट के समान ध्वनि (उदर या पार्श्व में जिस ग्रहणी रोग में) होती हो उसे घटीयन्त्र कहते हैं, यह असाध्य है।

ग्रहणी की सामता और निरामता

दोष सामं निरामं च विद्यादत्रातिसारवत् ॥१८॥

यहा (इस ग्रहणी रोग में) दोषों की सामता और निरामता अतिसार के समान समझना चाहिये।

ग्रहणी की असाध्यता

लिंगरसाध्यो ग्रहणीविकारो

यैस्तैरतीसारगदो न सिध्येत् ।

वृद्धस्य नूनं ग्रहणीविकारो

हत्वा तनुं नैव निवर्तते च ॥१९॥

जिन लक्षणों से युक्ति अतिसार रोग असाध्य होता है उन्हीं लक्षणों से युक्त ग्रहणी भी असाध्य होता है। वृद्ध मनुष्य का ग्रहणी रोग शरीर को नष्ट किये बिना निवृत्त नहीं होता।

(वालके ग्रहणी साध्या यूनि कृच्छ्रा समीरिता ।

वृद्धे त्वसाध्या विज्ञेया मत्तं धन्वन्तरेरिदम् ॥५॥)

बालक की ग्रहणी साध्य, युवा की कष्टसाध्य और वृद्ध की असाध्य जानना चाहिये—यह धन्वन्तरि का मत है।

वक्तव्य—(५६) पाश्चात्य मत--

(1) तीव्र अतिसार (*Acute Diarrhoea*) की उत्पत्ति तीव्र अजीर्ण, अन्नगर प्रकोप, शैशवीय ग्रीष्मातिसार और विसूचिका रोग में होती है। गम्भीर तृतीयक विषम ज्वर (*Sub-tertian Malaria*) और वातश्लेष्मज्वर (*Influenza*) के औदरिक (*Abdominal*) प्रकारों में भी अतिसार होता है। तीव्र दण्डाण्वीय प्रवाहिका (*Acute Bacillary Dysentery*), आंत्रिक प्रकार के ज्वरो (*Enteric Group of fevers*), तीव्र उपान्त्र प्रदाह (*Acute Appendicitis*) आन्त्रान्तर प्रवेश (*Intussusception*) में भी यदा-कदा अतिसार होकर रोग का अरम्भ होता है।

(१) तीव्र अजीर्ण (*Acute Indigestion, Acute Diarrhoea*) भोजन अतियोग अथवा मिथ्यायोग से इस रोग की उत्पत्ति होती है। रोग का आरम्भ होते ही एकाएक उदर में शूल होकर अतिसार प्रारम्भ हो जाता है, वमन भी हो सकते हैं। प्रारम्भ में दस्त कुछ गाढ़ रहते हैं किन्तु बाद में पतले हो जाते हैं, अपाचित अन्न के कण और कभी कभी रक्त भी मिश्रित हो सकता है। कुछ रोगियों को ज्वर भी आजाता है। गंभीर प्रकार में जलाल्पता (*Dehydration*) हो सकती है।

(२) अन्नगर प्रकोप (*Food Poisoning, Ptomaine Poisoning*)—बहुत काल तक रखे हुए पक्वान्न, मांस, मछली आदि में सालमोनेला वर्ग (*Salmonella group*) के दण्डाणु (*B. Aertzycke, B. Gaertner, B. Supestifer, B. Paratyphosus C etc.*) वृद्धि करके एक (*Toxin*) की उत्पत्ति करते हैं जो पकाने पर भी नष्ट नहीं होता। इनके बिना भी मद्धाध उत्पन्न होकर

एक प्रकार के गर की उत्पत्ति होती है जिसे टोमेन (*Ptomaine*) कहते हैं। ये गर विसूचिका के समान किन्तु प्रायः सौम्य और अघातक रोग की उत्पत्ति करते हैं। भोजन देखने में दोषहीन होते हुए भी इन दण्डाणुओं या गरों से युक्त हो सकता है इस लिए स्वास्थ्यकामी व्यक्ति कभी दीर्घकाल तक रखे हुए पदार्थों का सेवन न करे।

रोग का प्रारम्भ दूषित भोजन करने के बाद कुछ ही घंटों में हो जाता है, कभी ३-४ दिन बाद भी होते देखा गया है। प्रारम्भिक लक्षण उदरशूल है जिसके साथ कंपकंपी लगकर ज्वर भी आ सकता है। फिर शीघ्र ही वमन और अतिसार होने लगते हैं। मल प्रारंभ में गाढ़ रहता है किन्तु बाद की अवस्था में अत्यन्त पतला या जलीय हो जाता है। मल के साथ कफ और रक्त भी आ सकता है। अत्यधिक वमन विरेचन होने से जलाल्पता (*Dehydration*) होकर निपात (*Collapse, शीतांग*) हो सकता है। कुछ रोगियों की त्वचा में रक्तमयताजन्य अथवा शीतपित्तवत्, अथवा रक्तस्त्रावी उद्भेद प्रकट होते हैं।

अत्यन्त गंभीर प्रकार में मृत्यु हो सकती है, जैसे अधिकांश रोगी वच जाते हैं। यदि पहले से अन्न-प्रणाली का अन्य कोई रोग उपस्थित हो अथवा अत्यन्त भूख लगने पर दूषित भोजन खाया गया हो तो लक्षण घातक हो सकते हैं।

मांस-गर प्रकोप (*sausage Poisoning, Botulism*)—कभी-कभी मांस में बांडुलिन दण्डाणु, (*B. Botulinus*) पाया जाता है। यह दण्डाणु और इसका गर पकाने की क्रिया में नष्ट होजाता है किन्तु यदि मांस कम पकाया जावे तो उसके खाने से सिर दर्द, दृष्टिमांद्य, द्वयदृष्टि, निगलने में कष्ट, मूर्च्छ और मलावरोध आदि लक्षण होते हैं। संज्ञानाश नहीं होता। इस रोग को कष्ट-साध्य माना गया है।

(३) शैशवीय ग्रीष्मातिसार (*Summer Diarr-*

hoea of Infants)—यह रोग अधिकतर विकीर्ण रूप में मिलता है किन्तु कभी-कभी महामारी के रूप में भी फैलता है। प्रकोप अधिकतर ग्रीष्म ऋतु में भी ५ वर्ष से कम आयु के शिशुओं पर होता है। कई प्रकार के तृणाणु इसकी उत्पत्ति करते पाये गये हैं।

रोग का आरम्भ ज्वर या वमन अथवा दोनों से हो सकता है किन्तु अधिकांश मामलों में अतिसार से ही होता है। कुछ मामलों में दस्त सफेद और फटा हुआ या चिकना (घ्रपाचित दुग्ध के कारण) कुछ में हरा फेनदार दस्त सरोड़ के साथ, कुछ में चावलो का धोवन के समान और कुछ में कफ और रक्तमिश्रित रहता है। शक्तिपात अत्यन्त शीघ्रता से होता है, मूत्र की मात्रा अत्यन्त कम हो जाती है और गम्भीर मामलों में जलाल्पता होजाती है। कुछ मामलों में अन्तिम अवस्था में अतितीव्र ज्वर (*Hyper pyrexia*) की उत्पत्ति होकर, कुछ में तन्द्रा और संन्यास होकर और कुछ में जलाल्पता के कारण हृदयावरोध होकर मृत्यु होजाती है। रोग चिकित्सा करने पर साध्य है।

मल परीक्षा करने पर उसमें लाल रक्तकण, पूयकण, आन्त्रीय उपत्वचा और भक्षक कोषाण (*Macrophages*) कफ और मल के साथ मिश्रित मिलते हैं।

(४) त्रिसृजिका (*Cholera*)—इसका वर्णन अध्याय ६ में देखें।

(11) चिरकारी अतिसार (*Chronic Diarrhoea*)—संग्रहणी, आन्त्रीय राजयक्ष्मा, रसक्षय या तुन्दिक रोग (*Coeliac Disease*), पार्वत्य अतिसार (*Hill Diarrhoea*), चिरकारी अग्न्याशय (क्लोम) प्रदाह, अन्तिम खण्डीय लुट्रान्त्र प्रदाह, चिरकारी कौटाण्वीय और दण्डाण्वीय प्रवाहिका, अजोर्ण रोग, सूतिका रोग, जानपदिक शोथ, त्वग्ग्राह (*Pellagra*), दूषी-विष, आभ्यन्तर गर प्रकोप, कृमिरोग, पूयदन्त, औदरीय कर्कटावुद, वातनाडी-त्रसोभ, मलावरोध

आदि रोगों में और वृद्धावस्था तथा जीर्णावस्था (*Cachexia*) में अरिष्ट लक्षण स्वरूप, चिरकारी अतिसार पाया जाता है। आयुर्वेदिक पद्धति के अनुसार निदान करने से इनमें से बहुतों का समावेश ग्रहणी रोग में होजाता है।

(१) संग्रहणी (*Sprue, Psilosis, Aphtha Tropica*)—यह रोग उष्ण देशों का रोग है और इससे वे लोग अधिक आक्रान्त होते हैं जो समशीतोष्ण देशों से आकर उष्ण देश में बसे हों। इसके कारण का ज्ञान अभी तक निश्चितरूपेण नहीं हो पाया। कुछ लोगों के मतानुसार जीवतित्ति वी-१ और चूर्णातु (*Calcium*) की कमी से, कुछ के अनुसार मांसादि नत्रजनयुक्त (*Nitrogenous*) पदार्थों के अधिक सेवन से और कुछ के मतानुसार ग्रहणी के द्वारा की जाने वाले शोषण क्रिया में विकृति होने से इसकी उत्पत्ति होती है। इसके रोगी अधिकतर प्रौढ़ हुआ करते हैं और उनमें भी स्त्रियों की संख्या अधिक रहती है।

रोग का प्रारंभ अत्यन्त धीरे-धीरे गुप्त रूप से होता है। कभी-कभी उदर में गडबड़ी हुआ करती है मुख में छाले उत्पन्न होते हैं और कमजोरी बढ़ती है। कुछ माह बाद अतिसार प्रारम्भ होता है जो चिरकारी या पुनरावर्तक प्रकार का होता है। सवेरे के समय ४-६ पतले, चिपकाले, किंचित् पीले से रंग के अत्यन्त दुर्गन्धित दस्त होजाया करते हैं। मलत्याग करते समय काफी मात्रा में अपानवायु निकलती है। अन्य समयों पर आध्मान और हल्लास होते हैं। धीरे-धीरे दस्तों की संख्या बढ़ती जाती है। इस समय मल का रंग भूरा होजाता है और उसमें काफी बड़ी मात्रा में बसा पायी जाती है। मुंह के छाले इतने कष्टदायक होजाते हैं कि कुछ भी खाना कठिन होजाता है। ये छाले निकोटीनिक एसिड के अभाव से उत्पन्न छालों के सदृश होते हैं। दशा में बीच-बीच में कुछ सुधार के लक्षण प्रकट होते रहते हैं। धीरे-धीरे सभी धातुओं का क्षय होकर रोगी

अत्यन्त जीर्ण-शीर्ण होजाता है। रोगकाल कई वर्षों का होता है। नया रोग कष्टसाध्य और पुराना असाध्य होता है।

पैरो और हाथों में शोथ, मासपेशियों में ऐठन, अपतानिका, बहुनाड़ी प्रदाह, त्वग्रोग एवं त्वचा में रक्तस्रावी चकत्ते आदि उपद्रवस्वरूप पाये जाते हैं।

कुछ रोगियों में अतिसार के अतिरिक्त शोष सभी लक्षण पाये जाते हैं और कुछ में केवल अतिसार पाया जाता है।

इस रोग में मुख से लेकर गुदा तक पूरी अन्न-प्रणाली की श्लैमिक कला में रक्ताधिक्य और व्रण पाये जाते हैं। मासपेशियों में स्थित वसा का अत्यधिक क्षय होता है तथा चकृत, प्लीहा, अग्न्याशय, उपवृक्क आदि आभ्यन्तर अवयवों का शोष होता है। लाल अस्थिमज्जा में आरम्भ में वृहद्रक्तकणीय प्रतिक्रिया (Megaloblastic) होती है और फिर उसका भी शोष (Atrophy) होता है। आन्त्र-निवन्धिनी (Mesenteric) ग्रंथियों की वृद्धि होती है। वसा और शर्करा का चूषण नहीं होता। शर्करा में संधान (Fermentation) होने से वायु की उत्पत्ति होकर आध्मान हुआ करता है। आमाशय में होने वाले अम्ल रस का स्राव कम या बंद होजाता है।

रक्त परिक्षा से प्रारंभिक अवस्था में सूक्ष्मकाया-खिक् और वाद की अवस्थाओं में वैनासिक रक्त-क्षय के लक्षण मिलते हैं। लाल रक्तकणों का आकार बड़ा हो जाता है किन्तु संख्या घट जाती है चूर्णातु (Calcium) की कमी पाई जाती है। मूत्र में मूत्रपिप्ति (Urobilinogen) पायी जाती है।

(२) आन्वीय राजयक्ष्मा (Tubercular Enterocolitis)—अध्याय १० में देखे।

(३)—मेदक्षय, रसक्षय^१, तुन्दिक रोग, सखा रोग या

^१ कई आधुनिक आचार्यों ने इसे 'रसक्षय रोग' नाम दिया है इसलिये उपयुक्त न होते हुए भी इसे उद्धृत किया है वस्तुतः मैं इस नाम से सहमत नहीं हूँ। मेरे मत से 'मेद-क्षय' या 'वसा-क्षय' अधिक उपयुक्त नाम है।

बाल शोष—(Coeliac Disease, Gee-Herter's Disease)—वास्तव में यही रोग 'बच्चों का सूखा रोग' है। अधिकांश वैद्य भ्रमवश सूखारोग को शैशवीय अस्थिक्षय या अस्थिमार्दव (Rickets) का पर्याय मानते हैं। यह धारणा एम्दम गलत है। शैशवीय अस्थिक्षय या अस्थिमार्दव रोग में अतिसार और शोष प्रधान लक्षण नहीं हैं, आनुपंगिक लक्षण अवश्य हो सकते हैं, प्रधान लक्षण अस्थियों का कमजोर होकर झुकना है और यह रोग मोटे ताजे बालको में भी पाया जा सकता है। इसका विस्तृत वर्णन अध्याय १० में मिलेगा। नीचे रसक्षय रोग (coeliac Disease) का वर्णन किया जा रहा है। विज्ञान दोनो रोगों के लक्षणों का मिलान करके स्वयं निर्णय करे कि मेरा कथन सत्य है अथवा असत्य।

रसक्षय रोग ६ माह से २ वर्ष तक के बच्चों पर (अधिकतर लड़कियों पर) आक्रमण करता है। कारण अज्ञात है। रोग धीरे धीरे गुप्त रूप से उत्पन्न होता है। शिशु की वाढ़ रुक जाती है और वसा-क्षय होता है। फिर लुधा-नाश, हृल्लास, अतिसार और मासक्षय आदि लक्षण प्रकट होते हैं। मांस-क्षय चेहरे को छोड़कर सारे शरीर में और विशेषतया स्निग्देश (चूतड़) में होता है। दस्त में पीला, फेनयुक्त और दुर्गन्धित मल अत्यधिक मात्रा में निकलता है और उसमें अर्धपाचित (Split) वसा पायी जाती है। बालक चिड़चिड़ा हो जाता है, उदर कुछ बढ़ जाता है और वातनाड़ी-उत्कर्ष (Neurosis) के भा लक्षण मिलते हैं। रोगकाल लम्बा होता है, दशा में कुछ काल तक सुधार के लक्षण रहने के बाद पुनः पुनः आक्रमण होता है। मृत्यु अत्यन्त कमजोरी के कारण अथवा किसी अन्य रोग के आक्रमण से होती है। कुछ बालकों की वाढ़ सदा के लिये मारी जाती है—आन्त्रिक वामन रोग (Intestinal Infantilism)।

लगभग सभी प्रकार की जीवतित्तियों के अभाव के लक्षण प्रकट होते हैं—जीवतित्ति ए और डी के

अभाव से अस्थियों और रक्त में चूने की कमी होकर अस्थिच्छय (*Rickets*) के लक्षण प्रकट होते हैं, जीवितिक वी-१ की कमी से गभीर प्रतिचेप (*Deep reflexes*) नष्ट होजाते हैं और जीवितिकि सी की कमी से मसूढ़े फूले हुए रहते हैं। रक्त में उपवर्णिक रक्तच्छय (*Hypochromic anaemia*) के लक्षण मिलते हैं।

अकारण वसातिसार (*Idiopathic steatorrhoea*)—उपर्युक्त रसच्छय रोग किशोरों और नवयुवकों में भी यदा कदा पाया जाता है। उस दशा में इसका नामकरण 'अकारण वसातिसार' होता है। संभवतः इसकी उत्पत्ति जुट्रान्त्र की कार्य-अक्षमता से अथवा शैशवावस्था में हुए रसच्छय रोग के पुनराक्रमण के फलस्वरूप होती है। लक्षण एरुदम शैशवीय रसच्छय के समान वरिष्ठ कुछ अधिक ही होते हैं—हृल्लास, चिरकारी अतिसार (पीले, वसायुक्त बड़े दस्त), शाखाओं, पसली और श्रोणि की अस्थियों के आकार में विकृति (जीवितिकि डी की कमी से), शुष्काक्षिपाक (*Xerophthalmia*) और त्वचा में मोटापन (जीवितिकि 'ए' की कमी से), फूली हुई जीभ, ओष्ठ-संधियों में व्रण (*cheilosis*) और शुष्क खुरदरी त्वचा (जीवितिकि-बी समूह की कमी से) रक्तस्रावी प्रवृत्ति (जीवितिकि सी और के की कमी से), और रक्तच्छय (लोह और यकृतस्राव की कमी से)।

(४) पार्वत्य अतिमार (*Hill-diarhoea*)—यह रोग मैदानी प्रदेशों के लोगों को ६००० फीट से अधिक ऊंचे पार्वत्य नगरों में रहने से वर्षा ऋतु में होता है। यूरोप के निवासी विशेषतया अधिक आक्रान्त होते हैं। गर्मियों से वचने के लिये अथवा वदरिकाश्रम इत्यादि की यात्रा के लिये हिमालय पर्वत पर जाने वाले भारतीय भी इससे आक्रान्त होते हैं। कारण अज्ञात है—संभवतः घटा हुआ वायुमार (*Low atmospheric pressure*), वायु में अत्यधिक नमी, पीने के पानी में खनिजों की उप-

स्थिति, जीवाणु संक्रमण आदि में से कोई भी कारण हो।

रोगी दिन भर लगभग स्वस्थ रहता है किन्तु रात में पेट भारी हो जाता है और प्रातःकाल फूले बड़े बड़े मटमैले रंग के फेनयुक्त दस्त होते हैं। इसके बाद पेट हल्का हो जाता है और रोगी दिन भर कांटे कष्ट अनुभव नहीं करता। स्थान परिवर्तन से यह रोग स्वयमेव शांत हो जाता है किन्तु कुछ मामलों में शान्ति न होकर संप्रहृणी (*spue*) रोग की उत्पत्ति हो जाती है।

(५) निरन्तरी अग्न्याशय (अंत्रोम) प्रवाह (*chronic pancreatitis*)—इस रोग की उत्पत्ति अग्न्याशयिक रस (*Pancreatic secretion*) के प्रवाह में विच्छा-शमरी अथवा अग्न्याशयिक अशमरी अथवा अर्बुदादि के कारण रुकावट होने तथा जीवाणुओं या संक्रमण होने से होती है। इसमें अग्न्याशय के शीर्षभाग का धीरे धीरे पूरे अग्न्याशय का तन्तुर्कर्म होता है।

चिरकारी वसायुक्त अतिमार, हल्का कामला, कभी कभी अग्न्याशय में रुंध तक शूलयन् पीडा, अपचन और मधुमेह आदि लक्षण होते हैं। मांस और वसा का क्षय होता है। रोग दीर्घकाल तक चलता है। मृत्यु अत्यधिक कमजोरी से अथवा किसी अन्य रोग की उत्पत्ति में होती है।

सहज अग्न्याशय तन्तुर्कर्म (*Congenital fibrosis of the pancreas*)—यह जन्मजात रोग बहुत कम पाया जाता है। लक्षण जन्म होते ही प्रकट हो जाते हैं। उदर फूला हुआ रहता है और पीले वसायुक्त बड़े बड़े दस्त वारम्भार होते हैं। प्रतिश्याय भी रहता है और मासच्छय अत्यधिक होता है। वर्ष के भीतर ही मृत्यु हो जाती है अन्यथा शोष रोग (*Coeliac disease*) हो जाता है।

(६) अन्तिम खण्डीय जुट्रान्त्र प्रवाह (*Terminal or regional ileitis, Crohn's disease*)—इस

रोग का वर्णन डा. क्रोन ने सन् १६३२ में किया था। इस रोग में जुटान्त्र के निचले १२ से १८ इंच तक लम्बे भाग में प्रदाह होता है। श्लैष्मिक कला मोटी और शोथयुक्त हो जाती है तथा लसकणों की वृद्धि होती है। आन्त्र नलिका संकीर्ण हो जाती है और बाहिरी दीवार अन्य अंगों से संलागों के द्वारा जुड़ जाती है। फिर ब्रणों की उत्पत्ति होती है जो आगे नाडीत्रण बन जाते हैं। टटोलने से उदर के दाहिने आन्त्रीय भाग (*Right iliac region*) में एक पिएड की उपस्थिति ज्ञात होती है। अंगुलियां मुदगरवत् हो जाती हैं।

अत्यन्त पतले जलीय अतिसार, हल्लास (कभी कभी वमन भी), उदर के दाहिने भाग में तीव्र शूल, हल्का ज्वर आदि लक्षण होते हैं। बीच बीच में कुछ काल के लिये रोग शान्त होजाता है, उस समय मलाचरोध रहता है। रक्त में श्वेत कणों की वृद्धि और लाल कणों का क्षय होता है। रोगी अत्यन्त कमजोर होता जाता है। मांसक्षय अत्यधिक होता है।

रोग विनिश्चय क्ष-किरण से होता है। शीघ्र ही शस्त्र-चिकित्सा का प्रयोग आवश्यक है।

(७) चिरकारी कीटाणवीय और दण्डाणवीय प्रवाहिका—इसी अध्याय में आगे देखिये।

(८) अजीर्णजन्य अतिसार—चिरकारी अजीर्ण रोग में अन्नप्रणाली की जीवाणु-विरोधी क्षमता नष्ट-प्राय हो जाती है जिससे जीवाणु संक्रमण होकर अतिसार होता है। बिना जीवाणु संक्रमण के भी अजीर्ण अन्न आंतों में सड़कर क्षोभ उत्पन्न करता है जिससे भी अतिसार होता है। अकाल के दिनों में अखाद्य पदार्थों के खाने से भी आंतों में क्षोभ होकर अतिसार होता है। विशेष वर्णन अजीर्ण रोग में देखें।

(९) सृत्तिकाजन्य अतिसार—(*sutika, Puerperal Diarrhoea*)—कभी कभी निर्धन बहु-प्रसवाओं में यह रोग प्रसव के बाद पाया जाता है। कारण

अनिश्चित है। अतिसार जिन जिन कारणों से हो सकता है उनमें से एक या अनेक हो सकते हैं।

थोड़े थोड़े दिनों पर प्रातःकालिक अतिसार के आक्रमण होते हैं। मल पीला, फेनयुक्त और दुर्गन्धित रहता है। बीच बीच में कुछ समय तक मलाचरोध रहता है। मुंह में छाले रहते हैं, रक्तक्षय होता है और क्रमशः कमजोरी बढ़ती जाती है। कभी कभी साधारण अन्येद्युक्त ज्वर भी उपस्थित रहता है। रोग दीर्घकाल तक पुनरावर्तन पूर्वक रहा आता है, यदि इस बीच गर्भाधान हुआ तो दशा भयंकर हो जाती है।

(१०) जानपट्टिक शोथ—(*Epidemic Dropsy*) इस रोग का आरम्भ अतिसार होकर ही होता है और बाद की अवस्थाओं में अतिसार के आक्रमण होते रहते हैं। इसका वर्णन ज्वर प्रकरण में हो चुका है।

(११) त्वग्रह—(*Pellagra*) वैसे यह रोग विशेषतः मुख और त्वचा को प्रभावित करता है किन्तु इसकी अत्यन्त बढ़ी हुई अवस्था में उदर-पीड़ा और शूलसह अतिसार हुआ करता है। लक्षण बहुत कुछ संप्रहणों के समान होते हैं।

त्वग्रह रोग का वर्णन अध्याय ४६ में देखें।

(१२) दूषीविष (Chronic Irritant Poisoning) पारद, मल्ल, अंजन आदि के दुष्प्रभाव से अथवा इनके लगातार शरीर में प्रविष्ट होते रहने से चिरकारी अतिसार की उत्पत्ति हो सकती है। विष के लक्षण और विषप्रकोप का इतिहास निदान में सहायक होते हैं।

(१३) आन्तरिक प्रकोप—(*Auto-intoxication*) मूत्र-मयता (*Uraemia*), मधुमेह, वातरक्त (*Gout*), ऐडीसन के रोग (*Addison's Disease*) विषाक्त गलगण्ड (*Toxic Goitre*) आदि रोगों में शरीर से स्वस्थावस्था में निकलते रहने वाले मलो का निकलना बंद हो जाता है जिससे अन्नप्रणाली में क्षोभ होकर अतिसार उत्पन्न होता है।

(१४) कृमिरोग (*Helminthiasis*)—ऊँडे प्रकार के कृमि आंतों में जोध उत्पन्न करते हैं। रोगविनि-
श्रय मल में कृमि या उनके अण्डे पाये जाने से होता है। विस्तृत वर्णन अध्याय ७ कृमिरोग में देखे।

(१५) पूयवन्त (*Pyorrhoea Alveolaris*)—
इस रोग में मसूढ़ों का चिरकारी पाक होता है जिसका पूय भोजन के साथ आमाशय और आंतों में पहुँच कर वहाँ भी प्रदाह उत्पन्न करता है जिसके फलस्वरूप चिरकारी अतिसार होता है। चिरकारी अतिसार के प्रत्येक रोगी के मसूढ़ों की परीक्षा प्रारम्भ में ही करनी चाहिये। यदि मसूढ़ों से पूय निकलता हो तो पूयवन्त की चिकित्सा नितान्त आवश्यक है, उसके बिना अतिसार की चिकित्सा कदापि सफल नहीं हो सकती।

(१६) औदरीय कर्कटावुट (*Abdominal carcinoma*)—आमाशय, अग्न्याशय अथवा वृहदन्त्र में कर्कटावुट की उपस्थिति में आन्त्र का व्यास (*Lumen*) अत्यन्त संकीर्ण होने के पूर्व चिरकारी अतिसार या रक्तातिसार हो सकता है। इस रोग में मल में रक्त जाना है जो सामान्य चिकित्सा और दुग्धाहार करते हुए भी वन्द नहीं होता। रोगविनि-
श्रय क्ष-किरण से होता है।

विशेष वर्णन अध्याय ३८ में देखे।

(१७) वातनाडी प्रक्षोभ (*Hyper-excitable Nervous Reflex*)—कुछ लोगों की वात नाड़ियाँ अत्यन्त संवेदनशील होती हैं जिसके फलस्वरूप भोजन अत्यन्त तीव्र गति से अन्नप्रणाली को पार करता हुआ मलद्वार से अतिसार के रूप में निकल जाता है। भोजन करने के बाद लगभग तुरन्त ही अतिसार हो जाता है, अधिकतर यह रोग सहज (जन्म-जात) ही होता है अथवा अत्यन्त गम्भीर प्रकार के भय शोक आदि से भी यह दशा हो जाती है। इस प्रकार अतिसार होते रहने से सभी धातुओं का क्षय होता है। रोगविनिश्रय क्ष-किरण द्वारा वेरियम आहार की गति देखने से होता है।

(१८) वृद्धावस्था और जीर्णावस्था में मारु अतिमात्र—अत्यन्त वृद्धावस्था, में और राजयक्ष्मा, कालज्वर, कर्कटावुट वृक्कप्रदाह, यक्ष्म-रोग, कृमि रोग आदि रोगों से दीर्घकाल तक पीड़ित रहने के बाद उत्पन्न होने वाली अत्यन्त दुर्बलता की दशा में आंतों की धारक शक्ति नष्ट हो जाने में अथवा जीवाणु संक्रमण होने से अथवा पाचन क्रिया विरुद्ध हो जाने से चिरकारी अतिसार की उत्पत्ति होती है। लक्षण कारण के अनुसंधान, उक्त प्रकारों में से किसी एक के समान होते हैं। अत्यन्त दुर्बलता के कारण इस प्रकार का अतिसार प्रायः घातक हुआ करता है।

(१९) मलाशयरोधजन्य अतिसार—कुछ लोगों को मलाशय-रोध की शिकायत रहा करती है, मल जब बड़ी आत में दुरी तरह भर चुकता है तब उससे आंतों में जोध होकर अतिसार उत्पन्न होता है। मल निकल चुकने पर रोग स्वयमेव शांत होता है। इस प्रकार अतिसार और मलाशयरोध का क्रम चक्रवत् चलता रहता है। इस रोग में संग्रहणी का भ्रम हो सकता है किन्तु उदर टटोलकर अथवा गुदा-परीक्षा करके सरलतापूर्वक विभेद किया जा सकता है। इस रोग में आंतों में मल के गोटे अवश्य मिलते हैं और पतले मल के साथ भी गुठली के समान गोटे निकलते हैं, यह बात संग्रहणी में नहीं होती।

(iii) प्रवाहिका (*Dysentery*)—इसके ३ मुख्य प्रकार हैं—(१) दण्डाखीय, (२) कीटाण्वीय और (३) कृमिज। विषमज्वर, कालज्वर, राजयक्ष्मा, कर्कटावुट आदि के उपद्रव स्वरूप भी प्रवाहिका की उत्पत्ति होती है।

(१) दण्डाखीय प्रवाहिका (*Bacillary Dysentery*)—यह रोग अधिकतर वर्षा ऋतु के प्रथम चरण में महामारी के रूप में फैलता है, जैसे इसके फुटकर रोगी सभी ऋतुओं में पाये जाते हैं। किसी भी आयु या जाति के व्यक्ति पर इसका आक्रमण हो सकता है। जैसे यह संसार के लगभग सभी देशों

में पाया जाता है किन्तु उष्ण देशों में अधिक पाया जाता है। उत्पादक कारण शिगा (*Shiga*) फ्लैक्सनर (*flexner*), सोने (*Sonne*) स्पिट्ज (*Schmitz*) आदि दण्डाणु हैं। ये अधिकतर संक्रमित खाद्य पेशों के साथ उदर में पहुंच कर रोगोत्पत्ति करते हैं। खाद्यों में इनका संक्रमण मक्खियों के द्वारा और जल में रोगी व्यक्ति के द्वारा मलतोत्सर्ग के बाद गुदा शुद्धि करने से होता है। चयकाल लगभग १ सप्ताह है। थकावट, कमजोरी, अजीर्ण, वाल्यावस्था, शीत लग जाना आदि परिस्थितियां रोगाक्रमण में सहायक होती हैं। रोग अधिकतर तीव्र प्रकार का होता है किन्तु चिरकारी प्रकार भी यदा कदा पाया जाता है।

सौम्य प्रकार में वृहदन्त्र के निचले भाग में और उग्र प्रकार में पूरे वृहदन्त्र तथा कभी कभी लुट्रान्त्र में भी रक्ताधिक्य और शोथ होकर, श्लैष्मिक कला में कोथ और त्रणोत्पत्ति होती है। यदि रोग घातक न हुआ तो त्रणों में दानों और तन्तुओं की उत्पत्ति होकर उनका पूरण हो जाता है। कभी कभी कुछ कोषार्बुद (*Cyst*) के रूप में परिवर्तित हो जाते हैं जिनमें तृणाणु दीर्घकाल तक निवास करते रहते हैं। कुछ त्रणों में अर्श के समान अंकुर (*Polypoid growths*) उत्पन्न होते हैं। रोग की तीव्रावस्था में प्लीहा और वृक्को में रक्ताधिक्य और शोथ होता है।

सामान्य प्रकार का आक्रमण अधिकतर ज्वर के साथ होता है। ज्वर १०२°-१०३° तक रह सकता है। और कुछ मामलों में शीत कम्प के साथ बढ़ता है। प्रारम्भ में बार बार मरोड़ के साथ पतला या गाढ़ा मल निकलता है किन्तु शीघ्र ही मल की मात्रा कम हो जाती है और केवल कफ अथवा रक्तयुक्त कफ अत्यधिक मरोड़ के साथ निकलने लगता है। दस्तों की संख्या बहुत अधिक (५० या १०० तक) हो सकती है। कमजोरी अत्यधिक आती है। जीभ मलयुक्त तथा नाड़ी चंचल रहती है। मूत्र अधिकतर कण्ट के साथ उतरता है। कुछ को गुदभ्रंश होजाता

है। अत्यधिक कण्ट और कमजोरी के कारण कुछ रोगियों की मृत्यु हो जाती है किन्तु अधिकांश रोगी एक सप्ताह या अधिक काल में या तो स्वस्थ हो जाते हैं अथवा रोग की तीव्रता कम होकर चिरकारी अवस्था प्रारम्भ हो जाती है। वचो पर इसका आक्रमण कभी आक्षेप आकर होता है और कुछ मामलों में लक्षण प्रकट होने के पूर्व ही मृत्यु हो सकती है।

सौम्य प्रकार में ज्वर या तो अनुपस्थित रहता है अथवा अत्यन्त हल्का रहता है। प्रारम्भ अधिकतर अतिसार होकर होता है जिरामें कफ की मात्रा क्रमशः बढ़ती जाती है। मरोड़ साधारण होती है और दिन भर में ८-१० से अधिक दस्त नहीं होते। लगभग १ सप्ताह में रोग शांत हो जाता है अथवा चिरकारी अवस्था को प्राप्त हो जाता है। कुछ मामलों में रोग थोड़े थोड़े दिनों के बाद बार बार प्रकट होता है—पुनरावर्तक प्रकार।

घातक प्रकार (*Fulminant Type*) में रोग प्रारम्भ तीव्र ज्वर (१३°-१०४° या अधिक) के साथ होता है। मांस के धोवन के समान रंग के अत्यन्त पतले कफ मिश्रित या कफरहित वदबूदार दस्त बार-बार होते हैं। विषमयता के लक्षण उपस्थित रहते हैं। शीघ्र ही अथवा १-२ दिनों में निपात होकर मृत्यु हो जाती है। कभी कभी वमन भी अत्यधिक होते हैं और मरोड़ अधिकतर नहीं रहती जिससे विसूचिका के समान लक्षण हो जाते हैं—विसूचिकीय प्रकार (*Choleraic Type*) इसमें और भी शीघ्र मृत्यु होती है। इन दोनों प्रकारों में जलाल्पता (*Dehydration*) होती है।

दस्तों की संख्या रोग के बल पर निर्भर रहती है। मल सामान्य प्रकार में पहले पतला या गाढ़ा रहता है फिर उसके साथ कफ भी जाने लगता है। कफ की मात्रा बढ़ती जाती है और मल की मात्रा कम होती जाती है। फिर कफ के साथ रक्त भी आने लगता है। यदि रोग का बल अधिक हुआ तो अत्यधिक रक्त निकलता है। अधिक तीव्र प्रकार

में केवल रक्त (मल और कफ विहीन) निकलता है जब कि सौम्य प्रकार में अधिकतर रक्त नहीं निकलता अथवा अत्यन्त कम मात्रा में निकलता है। ३-४ दिनों के बाद रक्त पूय में परिवर्तित होने लगता है जिससे रंग कुछ फीका पीलाभ हो जाता है। अन्त में पित्तरंजक पदार्थ निकलना आरंभ होता है जिससे दस्त का रंग क्रमशः भूरा और फिर पीला होता जाता है, कफ और रक्त क्रमशः अदृश्य हो जाते हैं। घातक प्रकार में गहरे रंग का परिवर्तित रक्त पतला या गाढ़ा अत्यधिक मात्रा में निकलता है अथवा हरे रंग का (पित्तरंजित) कफ थोड़े थोड़े रक्त के साथ निकलता है। विशूचिकीय प्रकार में आंतों की श्लैष्मिक कला का कोथ होता है जिससे मल रक्त-लसिका (Serum) के समान होता है और उसके साथ श्लैष्मिक कला के छिलके रहते हैं।

मलपरीक्षा में कारणभूत दण्डाणु, बहाकारी कायाणु, भक्षक कोष, राक्षक कोष, आंतों की उप-त्वचा (Epithelium) और अन्तःत्वचा (Endothelium) के कोष और लाल रक्तकण मिलते हैं।

उपद्रव—वारम्बार प्रवाहण करने से बहुत से मामलों में गुदभ्रंश हो जाता है। कुछ में विशेषतः बच्चों में आन्त्रान्तर प्रवेश (Intussusception) हो सकता है। दण्डाणु या उनका विष रक्त प्रवाह में मिलकर हृत्पेशी प्रदाह, हृदयावरण प्रदाह, उदरावरण प्रदाह, जलोदर, संधिप्रदाह (अधिकतर घुटने का), नेत्रप्रदाह, शाखाओं की वातनाडियों का प्रदाह, पापाणुगर्दभ आदि रोग उत्पन्न कर सकता है। आन्त्र के त्रणों में से मालागोलाणु अथवा आन्त्र-दण्डाणु रक्त में प्रविष्ट होकर टोपमयता (Septicaemia) उत्पन्न कर सकते हैं। हृदय अथवा वृक्को का अतिपात (Failure) फुफ्फुसखण्ड प्रदाह, मूत्र-नलिकाप्रदाह, रक्तन्धावी उद्भेद आदि भी पाये गये हैं।

चिरकारी अवस्था—यह अधिकतर तीव्र अवस्था के बाद ही प्राप्त होती है किन्तु कुछ मामलों में रोगप्रतिरोधी क्षमता के कारण अथवा अत्यन्त अल्प संख्यक या अल्प वलयुक्त दण्डाणुओं के प्रवेश के कारण प्रारम्भ से भी हो सकती है। इस अवस्था में पाचन क्रिया में गड़बड़ी रहा करती है। भोजन में अव्यवस्था होने से अतिसार या प्रवाहिका के आक्रमण समय पर होते रहते हैं। उदरशूल या आशयभ्रंश (उदर के अवयव अपने स्थान से हट जाना, Visceroptosis) अक्सर हो जाया करता है। रोग पुराना होने के साथ-साथ पाचन क्रिया और भी विगडती जाती है। २-४ या अधिक पतले या कुछ गाढ़े दस्त प्रतिदिन होने लगते हैं। रोगी की शारीरिक और मानसिक शक्ति का क्षय होता जाता है। रङ्ग फीका मटमैला सा हो जाता है, त्वचा शुष्क और खुरदरी हो जाती है और केश झड़ जाते हैं। यदि चिकित्सा न हुई तो अत्यन्त कमजोरी से अथवा किसी अन्य रोग से मृत्यु हो जाती है।

(२) कीटाखीय (कामरूपी) प्रवाहिका (Amoebic Dysentery)—मनुष्यों की आंतों में ५ प्रकार के अमीबा कीटाणु (Amoeba) पाये जाते हैं जिनमें से केवल धातुनाशी अन्तःकीटाणु (Entamoeba Histolytica) प्रवाहिका रोग की उत्पत्ति करता है। रोगी के मल से संक्रमित जल या भोजन (मक्खियों के द्वारा) के साथ यह स्वस्थ मनुष्य के शरीर में प्रविष्ट होकर उण्डुक (Caecum) की उपश्लैष्मिक धातु (Submucous Tissue) में निवास करता है। वहां रहकर यह एक प्रकार का क्विण (Ferment) निकालता है जिसके प्रभाव से आन्त्र की कला का कोथ होकर भिल्लियां निकलती हैं और अन्तःकीटाणुओं को अपनी वंशवृद्धि के लिये स्थान मिलता है। आन्त्र की कला में पीले से रङ्ग की छोटी छोटी फुंसियों की उत्पत्ति होती है। इन फुंसियों का भीतरी आकार सुराही के समान होता है—मुख अत्यन्त छोटा किन्तु गुहा बड़ी और

गोल । कुछ काल बाद ये फुंसियां फूटकर ब्रण बन जाती हैं । कुछ अन्त कीटाणु आन्त्र-नलिका में घूमते-फिरते हैं और मल के साथ निकलते हैं । यदि रोगी में थोड़ी बहुत रोगप्रतिकारक क्षमता हुई अथवा चिकित्सा का आश्रय लिया गया तो कुछ काल बाद ब्रण भरने लगते हैं अन्यथा उनकी वृद्धि होती जाती है यहां तक कि आन्त्र में छिद्र तक हो सकता है । इस दशा में आन्त्र तृणाणुओं का भी संक्रमण हो सकता है । ऐसी अवस्था में दशा घोरतर हो सकती है ।

आक्रान्त भाग की रक्तवाहिनिया रक्त जम जाने से अवरुद्ध रहती हैं इसलिये अविकांश मामलों में अविक रक्तस्राव नहीं होता । किंतु कभी कभी गहरा ब्रण बनने से रक्तवाहिनी का मुख खुलकर गम्भीर रक्तस्राव हो सकता है । कुछ मामलों में धातुनाशी अन्तःकीटाणु रक्तवाहिनियों में प्रविष्ट होकर यात्रा करते हुये यकृत, फुफफुस, मस्तिष्क आदि में पहुँच कर विद्रधि उत्पन्न करते हैं ।

यह रोग विशेषतः वयस्को पर आक्रमण करता है । वच्चों पर शायद ही कभी आक्रमण होता है । चयकाल २० दिन से ३ माह तक का हो सकता है । यह रोग ५ प्रकार का होता है—तीव्र, अतितीव्र, चिरकारी, गुप्त और पुनरावर्तक ।

तीव्र प्रकार का आक्रमण अचानक होता है । उदर में नाभि के आसपास पीडा होती है और प्रतिदिन १०-१५ कफ और रक्त मिले हुये दस्त होते हैं । मरोड़ बहुत कम होती है किन्तु यदि अवग्रहान्त्र (Sigmoid) भी आक्रान्त हो तो मरोड़ अधिक हो सकती है । ज्वर प्रायः नहीं रहा करता किन्तु अन्य जीवाणुओं का संक्रमण होने पर रह सकता है । कुछ समय बाद ये लक्षण बिना चिकित्सा किये भी शांत हो जाते हैं और रोग चिरकारी प्रकार में परिवर्तित हो जाता है । कुछ मामलों में थोड़े थोड़े समय पर रोग का आक्रमण वारम्बार होता है—पुनरावर्तक प्रकार ।

अतितीव्र (Fulminating or Gangrenous) प्रकार में तीव्र ज्वर, भयंकर उदरशूल, असाद और उदरावरण प्रदाह के लक्षण होते हैं, दस्त के साथ काले रंग के मकड़ी के जाले के समान आंत की श्लैष्मिक कला के छिलके निकलते हैं । यह प्रकार कभी कभी मारक होता है ।

चिरकारी प्रकार में रोगी लगभग स्वस्थ व्यक्तियों के समान अपना काम धन्धा करता रहता है । पाचन क्रिया में थोड़ी सी गडबड़ी रहा करती है । खाने-पीने में अन्यवस्था होने से अतिसार या प्रवाहिका का आक्रमण हो जाया करता है । यह दशा वर्षों चलती रहती है और स्वास्थ्य धीरे धीरे गिरता जाता है । कुछ मामलों में चिरकारी अतिसार उत्पन्न हो जाता है । कुछ रोगियों को मलावरोध रहता है । हल्लास, आन्त्रशूल आदि लक्षण समय समय पर प्रकट होते रहते हैं । अतिसार या प्रवाहिका नहीं होती । जिह्वा मलयुक्त रहती है, पाचन क्रिया में गडबड़ी (विशेषतः भूख न लगना और भोजन देर से पचना) रहती है और कमजोरी बढ़ती जाती है ।

गुप्त प्रकार में कोई लक्षण नहीं मिलते और न रोगी को कोई विशेष कमजोरी ही आती है । मल में धातुनाशी अन्तःकीटाणु के कोष मिलते हैं जो दूसरों के शरीरों में पहुँचकर रोग फैलाते हैं ।

मल की आकृति और दस्तों की संख्या रोग की तीव्रता के अनुसार होती है । सामान्यतः तीव्र प्रकार में ८ से १२ तक दस्त प्रतिदिन होते हैं जिनमें कफ और रक्त से सना हुआ मल काफी मात्रा में निकलता है तथा उसमें १ इंच से ३ फुट तक या अधिक से अधिक १ फुट लम्बे श्लैष्मिक कला के छिलके पाये जाते हैं, प्रतिक्रिया अम्ल रहती है । दूसरे मामलों में मल हरे या पीताभ वर्ण का हो सकता है और उसमें रक्त भले ही न हो किन्तु कफ अवश्य रहता है । चिरकारी प्रकार में मल में थोड़ा बहुत कफ सदैव उपस्थित रहता है । मल में दुर्गन्ध अवश्य रहती है

किन्तु अतितीव्र प्रकार में सड़े हुए मांस के समान असह्य दुर्गन्ध रहती है। सूक्ष्मदर्शक यंत्र से परीक्षा करने पर सभी प्रकारों में धातुनाशी अन्तःकीटाणु या उनके कोप मिलते हैं।

रोग की तीव्रावस्था में रक्त में श्वेतकायाणुत्कर्ष १०००० या इसमें भी अधिक मिलता है। चिरकारी प्रकार में रोग के लक्षण अप्रकट रहने की दशा में श्वेतकायाणुओं की कुल संख्या सामान्यवत् रहती है किन्तु वहाकारी कायाणुओं का क्षय तथा लसकायाणुओं और उपसिप्रिय कायाणुओं की वृद्धि पाई जाती है। लाल रक्तकणों का क्षय होता है जो कि चिरकारी प्रकार में अधिक स्पष्ट देखा जा सकता है।

उपद्रव—पादशोथ और रक्तक्षय सहित चिरकारी अतिसार, अम्लपित्त, शीतपित्त, श्वित्र (Leucodermia), त्वचा पर काले धब्बे (नीलिका), आन्त्र-पुच्छ प्रदाह (Appendicitis), उदरावरण प्रदाह, आन्त्रभेद (perforation), वृहदन्त्र में प्रदाह या विद्रधि, गम्भीर रक्तातिसार, कीटाण्वीय कणाबुद् (Amoebic granuloma, Amobioma), संधि-प्रदाह (Arthritis), वातनाड़ी प्रदाह, मांसपेशी प्रदाह (Myositis), यकृत प्रदाह, यकृत विद्रधि, यकृद्दाल्युत्कर्ष, पित्ताशय प्रदाह, लीहाविद्रधि, फुफ्फुस विद्रधि, मस्तिष्क विद्रधि, त्वचा-कर्म, अन्य कई प्रकार के त्वचागत रोग, वृक्कप्रदाह, ज्वर आदि। इन सबके समाहार को अमीबीयता (Amoebiasis) कहते हैं।

यह प्रवाहिका घातक नहीं होती किन्तु अत्यधिक कमजोरी से अथवा उपद्रवों से मृत्यु हुआ करती है।

अन्य कीटाण्वीय प्रवाहिकाएँ—गार्डिया या लम्ब्रिया नामक आन्त्रवासी कीटाणु (Giardia or Lamblia Intestinalis) जन्य प्रवाहिका अक्सर पायी जाती है। कभी कभी वैलेन्टाइडम नामक वृहदन्त्रवासी कीटाणु (Balantidium Coli) जन्य प्रवाहिका भी पायी जाती है। ये प्रवाहिकाएँ चिरकारी और पुनरावर्तक प्रकार की होती हैं और

इनके रोगियों में बालकों की संख्या अधिक रहती है। मटमैले रंग का कफयुक्त मल कभी पतला और कभी गाढ़ा दिन में ५-१० बार निकलता है। हलास अधिक होता है। अधिकांश मामलों में उदरशूल उपस्थित रहता है। जिह्वा मन-युक्त रहती है और जुधा नष्ट हो जाती है। वैलेन्टाइडम कीटाणु वृहदन्त्र में गम्भीर व्रण उत्पन्न करता है।

(३) कृमिज प्रवाहिका—वर्णन अध्याय ७ में देखें।

(IV) वृहदन्त्र प्रदाह (Colitis)—

(अ) तीव्र वृहदन्त्र प्रदाह (Acute Colitis)—यह या तो आमोशय और जुह्वान्त्र के प्रदाह के फल-स्वरूप होता है अथवा राजयक्ष्मा, आन्त्रिक ज्वर, वाताश्लेष्मक ज्वर, रोमान्तिका आदि के उपद्रव स्वरूप होता है अथवा आत्र में किसी अर्बुदादि की उत्पत्ति के फलस्वरूप अथवा मूत्रमयता के कारण होता है। इसमें ज्वर, अतिसार, उदरपीडा, अवमाद आदि लक्षण होते हैं। मल पतला और कफयुक्त रहता है; कभी कभी रक्त भी मिला होता है। दिन भर में कई दस्त होते हैं।

(ब) चिरकारी वृहदन्त्र प्रदाह (Chronic Colitis) इसके ३ प्रकार हैं—

(१) चिरकारी प्रसेकी (प्रतिश्याय जन्य) वृहदन्त्र प्रदाह (Chronic catarrhal colitis)—इसकी उत्पत्ति प्रतिश्याय का कफ निगलने से, आन्त्र-पुच्छ प्रदाह के प्रभाव से, खाद्य पेयादि के द्वारा जीवाणु उपसर्ग होने से तथा चोभक पदार्थों (रेचक पदार्थ-सनाय, जयपाल आदि, कटु पदार्थ यथा मरिच आदि) के सेवन से होती है। अतिसार इसका प्रधान लक्षण है। मल पतला रहता है और उसमें कफ तथा कभी कभी रक्त भी मिला रहता है। कभी कभी रक्तातिसार भी हो सकता है।

(२) चिरकारी व्रणीय वृहदन्त्र प्रदाह—(chronic Ulcerative colitis) इसमें वृहदन्त्र (विशेषतः श्रोणीय भाग) की श्लैष्मिक कला का क्षरण होकर व्रणों की उत्पत्ति होती है। कारण अनिश्चित है।

कुछ मामलों में आन्त्र गोलाणु (Enterococcus) और कुछ मामलों में कोई जीवाणु नहीं पाये गये । रोग का आक्रमण ३०-४० वर्ष की आयु में या इसके लगभग ही होता है । इसमें सौम्य प्रकार का अन्येद्युक्त उ्वर रहता है और १०-२० पतले दस्त प्रतिदिन होते हैं जिनमें कफ, पूय और रक्त मिला रहता है । बीच बीच में कुछ काल के लिये दस्तों की संख्या और पतलेपन में कमी आ जाती है किन्तु कफ, पूय और रक्त अवश्य उपस्थित रहते हैं । मांसादि का क्षय तेजी के साथ होता है । उदर में पीड़ा, मरोड आदि लक्षण प्रायः नहीं मिलते ।

(३) वृहदन्त्र श्लेष्म-कला प्रदाह (Muco-membraneous Colitis)—यह रोग स्त्रियों में अधिक और पुरुषों में बहुत कम पाया जाता है । मलाशय और नाड़ी मण्डल की अत्यधिक संवेदन-शीलता इसकी उत्पत्ति में सहायक होते हैं । मूल कारण अज्ञात है । वृहदन्त्र में कोई खास विकृति देखने में नहीं आई ।

वृहदन्त्र में आन्त्रेप होते हैं और कफस्राव होता है । यह कफ दीर्घकाल तक रुका रहने पर जमकर कला-निर्मोको (Membraneous Casts) का रूप धारण कर लेता है । ये निर्मोक मल के साथ निकलते रहते हैं । उदर में नाभि के बायीं ओर तथा नीचे की ओर पीड़ा रहती है । आक्षेपों के समय पर शूलवत् वेदना होती है । रोग पुराना होने पर नाड्यव-सन्नता (Neurasthenia) और कुछ मामलों में रोगकल्पनोन्माद (Hypochondriasis) तक हो जाता है ।

(V) मलाशय-प्रदाह (proctitis, Inflammation of the Rectum)—प्रवाहिका और वृहदन्त्र-प्रदाह का प्रसार होने के फलस्वरूप, अथवा गुह्यगोलाणुओं या फिरग चक्राणुओं का प्रवेश गुदा-मार्ग से होने से (गुदा-मैथुन के द्वारा अथवा स्त्रियों में योनि का स्राव गुदा तक पहुँचने से), अथवा सूखे हुए मल-पिण्डों, बाह्य पदार्थों, कृमियों या तीव्र वस्ति-विरेचनी के द्वारा क्षोभ उत्पन्न होने

से मलाशय की श्लैष्मिक कला का प्रदाह होता है ।

रोगी मलाशय में भारीपन का अनुभव करता है । उसे ऐसा प्रतीत होता है जैसे मलाशय में बहुत सा मल भरा हो अथवा कोई बाह्य पदार्थ फंसा हुआ हो । मलाशय में पीड़ा होती है जिसकी लहर ऊपर कुक्षि तक और नीचे पैरों तक जाती है । अत्यधिक मरोड के साथ एक दम पतले जलीय दुर्गन्धित दस्त होते हैं जिनमें बहुतसा कफ और कभी-कभी थोड़ा-थोड़ा रक्त भी मिला रहता है । गुदा के आस-पास को त्वचा भी गलने और उधडने लगती है । कुछ रोगियों के मूत्राशय में प्रक्षोभ की लहर पहुँचने से बार-बार मूत्र-प्रवृत्ति भी होती है ।

मलाशय की परीक्षा करने पर श्लैष्मिक कला में शोथ और रक्ताधिक्य पाया जाता है । प्रभावित भाग छूने से गरम प्रतीत होता है ।

(VI) मलाशय व्रण (Ulceration of the Rectum)—जिन कारणों से मलाशय-प्रदाह होता है लगभग उन सभी कारणों से मलाशय में व्रणों की उत्पत्ति भी हो सकती है । व्रण एक या अनेक एवं

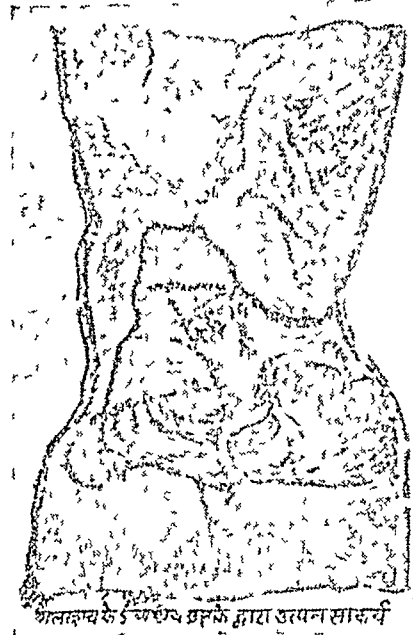

छोटे या बड़े हो सकते हैं। ब्रणों के आस-पास की कला में रक्ताधिक्य होता है। कुछ मामलों में अर्श, अर्बुद आदि की भी उपस्थिति पायी जा सकती है।

प्रथम और प्रधान लक्षण प्रातःकालीन अतिसार (प्रवाहिका) है। प्रातःकाल सोकर उठने के बाद तुरन्त ही रोगी को शौच के लिये जाना पड़ता है किन्तु मल के स्थान पर पतला पूय एवं कफ युक्त अतिसार होता है अथवा पिसी हुई कॉफी के रंग का (परिवर्तित रक्त) अतिसार होता है। मरोड़ बहुत अधिक होती है और उदर एवं गुदा में भारीपन रहा आता है जिससे रोगी बार-बार शौच के लिये जाता है। अन्त में बंधे हुए मल का एक पाखाना होता है जिसके बाद उदर और गुदा में हल्कापन आ जाता है और रोगी दिन भर के लिये स्वस्थ-प्राय हो जाता है, दूसरे दिन पुनः यही लक्षण होते हैं। ब्रणों के बढ़ने पर गुदा और उदर में मन्द पीड़ा लगा-तार रहने लगती है और मलत्याग की प्रवृत्ति बढ़ जाती है। कुछ रोगियों को आध्मान हुआ करता है और कुछ को मलावरोध और अतिसार पारी-पारो से हुआ करते हैं।

अंगुलि या यंत्र से मलाशय की परीक्षा करने पर मलाशय में ब्रण मिलते हैं; रोगविनिश्चय कठिन नहीं होता। कुछ रोगियों में गुदा के बाहर विशेष प्रकार के मस्से पाये जाते हैं।

अनिश्चित काल में ब्रणों का पूरण हो जाता है अथवा लक्षण उपतर हो जाते हैं।

(VII) मलाशय साकर्य (Rectal Stricture)-

लगभग सभी प्रकार के ब्रणों के भरने के बाद मलाशय में साकर्य (संकीर्णता) उत्पन्न हो सकता है। यह मध्यम आयु का रोग है और स्त्रियों में अधिक पाया जाता है। ब्रण के लक्षणों का पूर्व इतिहास सदैव मिलता है।

इसका प्रारम्भिक लक्षण मलावरोध है। यदि वस्ति या विरेचन के द्वारा मल शुद्धि न की जावे तो कई दिनों तक अथवा हफ्तों मल त्याग नहीं होता। फिर मलाशय में संग्रहीत मल से क्षोभ उत्पन्न होकर अतिसार होता है जिसमें कफ, रक्त और पूय मिश्रित पतला मल बारम्बार निकलता है किन्तु सम्यग् उदर शुद्धि नहीं होती। गुद-संकोचिनी पेशी शिथिल हो जाती है जिससे पतले रक्त, कफ और पूय मिश्रित द्रव का स्राव लगभग हमेशा ही होता रहता है। कुछ मामलों में अतिसार न होकर मलावरोध ही गंभीरतर होता जाता है जिससे उदर बढ़ जाता है और क्षुधा नष्ट हो जाती है तथा रोगी अत्यन्त क्षीण हो जाता है।

लगभग सभी मामलों में उपद्रव स्वरूप परिमलाशय प्रदाह होकर विद्रधि एवं भगंदर की उत्पत्ति होने की संभावना रहती है।

रोगविनिश्चय यंत्र द्वारा देखने से अथवा ल-किरण चित्र द्वारा होता है।

उपर्युक्त रोगों के अतिरिक्त और भी कई रोगों में अतिसार, प्रवाहिका, ग्रहणी आदि के लक्षण मिलते हैं। उन सबका वर्णन इसी ग्रंथ के अन्य अध्यायों में विकीर्ण रूप से मिलेगा।

: ५ :

अर्श रोग

(RECTAL AND ANAL NEW-GROWTHS)

भेद

पृथग्दोष समस्तेश्च शोणितात्सहजानि च ।

अर्शासि पट्टकाराणि विद्याद्गुदविलत्रये ॥१॥

गुदा की तीन वृत्तियों में होने वाले अर्शों (बवासीर, गुदज, दुर्नाम) को छः प्रकार के जानो—पृथक् वातादि दोषों से (वातज, पित्तज और कफज), सभी दोषों से

(त्रिदोषज), रक्त से (रक्तज) और सहज (जन्म से) ।

वस्तव्य—(५६) द्वन्द्वज अर्शा भी होते हैं । इसी अध्याय में आगे उनका वर्णन है ।

(२) वृहदन्त्र के अन्तिम भाग को गुद कहते हैं । इसमें शंख के आवतों के समान ३ बलियां होती हैं—सबसे ऊपर की 'प्रवाहिणी' मध्य की 'विसर्जनी' और सबसे नीचे की 'संवरणी' । संवरणी के बाद गुदौष्ठ प्रारम्भ होता है ।

सम्प्राप्ति

दोषास्त्वङ्मांसमेदासि सङ्घष्य विविधाकृतीन् ।

मासाकुरानपानादौ कुर्वन्त्यर्शासि ताञ्जगु ॥२॥

वातादि दोष त्वचा, मांस और मेद को दूषित करके गुदा आदि अंगों में अनेक प्रकार की आकृति वाले मांस के अंकुरों को उत्पन्न करते हैं, उनको अर्शा कहते हैं ।

वस्तव्य—(५५) त्वचा और मांस कहने से उनके बीच में स्थित रक्त का भी समावेश हो जाता है । इस प्रकार इस रोग में त्वचा, मांस और मेद दूषित होते हैं ।

'गुदा आदि (अपानादौ)' कहने से नासिका, लिंग आदि का भी समावेश हो जाता है । आगे के अध्यायों में नासार्श लिंगार्श आदि रोगों का वर्णन है । चरक ने गुदा के अतिरिक्त स्थानों में होने वाले अर्शों को 'अधिमांस' कहा है किन्तु सुश्रुत और वाग्भट्ट ने अर्श ही कहा है ।

वातार्श के निदान

कषायकटुतिक्तानि रुक्षशीतलघूनि च ।

प्रभितात्पाशनं तीक्ष्ण मद्यं मंथुनसेवनम् ॥३॥

लघन देशकाली च शीतौ व्यायामकर्म च ।

शोको वातातपस्पर्शा हेतुर्वातार्शसा मतः ॥४॥

कपैले, चरपरे, कडवे (तिक्त, निम्बवत्), रुखे, शीतल तथा लघु आहार, सीमित एव थोड़ा भोजन, तीक्ष्ण मद्य, मैथुन, लघन, शीतल देश, शीत ऋतु, व्यायाम, शोक एवं वायु और धूप का सेवन (स्पर्श)—ये वातार्श के हेतु माने गए हैं ।

पित्तार्श के निदान

कट्वम्ललवणोष्णानि व्यायामान्यातपप्रभाः ।

देशकालावशिशिरो क्रोधो मद्यमसूयनम् ॥५॥

विदाहि तीक्ष्णमुष्णं च सर्वं पानान्नभेषजम् ।

पित्तोत्वणाना विज्ञेयः प्रकोपे हेतुरर्शसाम् ॥६॥

चरपरे, खट्टे, नमकीन तथा उष्ण पदार्थ, व्यायाम, अग्नि, धूप, उष्ण देश, ग्रीष्म ऋतु, शरद ऋतु, क्रोध, मद्यपान, ईर्ष्या एव सभी तीक्ष्ण, उष्ण और विदाही अन्न, पेय पदार्थ और औषधिया पित्तार्श के प्रकोप के हेतु हैं ।

कफार्श के निदान

मधुरस्निग्धशीतानि लवणाम्लगुरुणि च ।

अव्यायामो दिवास्वप्नः शय्यासनसुखे रति ॥७॥

प्राग्घातसेवा शीतौ च देशकालावचिन्तनम् ।

श्लेष्मिकाणां समुद्दिदष्टमेतत् कारणमर्शसाम् ॥८॥

मधुर, स्निग्ध, शीतल, नमकीन, खट्टे एव भारी पदार्थ, व्यायाम न करना, दिन में सोना, विस्तर पर पड़े रहने या आसन पर बैठे रहने की आदत, प्रातःकाल की वायु का सेवन, शीतल देश, शीतकाल और निश्चिन्तता—ये कफार्श के हेतु बतलाये गये हैं ।

द्वन्द्वज अर्श के निदान

हेतुलक्षणसंसर्गाद्विद्याद् द्वन्द्वोत्वणानि च ।

दो दोषों के प्रकोपक हेतु और लक्षण सम्मिलित रूप से मिलने पर द्वन्द्वज अर्श समझना चाहिये ।

त्रिदोषज और सहज अर्शों के निदान

सर्वो हेतुस्त्रिदोषाणां सहर्जलक्षणं समम् ॥९॥

त्रिदोषज अर्शों के सभी (उपर्युक्त वातार्श, पित्तार्श और कफार्श के) हेतु होते हैं । सहज अर्शों के लक्षण साथ ही (जन्म के समय से ही) उत्पन्न होते हैं ।

वस्तव्य—(५७) सहज अर्शों की उत्पत्ति गर्भावस्था में ही हो चुकती है इसलिये इनका हेतु रोगी में मिलना असम्भव है । हार्न, उसके माता-पिता में मिल सकता है, यदि वे भी सहजार्श से ही पीड़ित न हों ।

व्यायाम करने से वातार्श और न करने से कफार्श की उत्पत्ति बतलायी है । इसी प्रकार अन्य आहार-विहार के संबंध में भी यहां और अन्यत्र भी कहा

गया है। कुछ लोग कह सकते हैं कि व्यायाम करने से और न करने से—दोनों प्रकार से रोगोत्पत्ति होती है तो मनुष्य किस प्रकार रहे। इस संबंध में प्रथम अध्याय में ही कहा जा चुका है कि आहार-विहार के अतियोग, हीन योग और मिथ्या योग से रोगों की उत्पत्ति होती है सहयोग से नहीं। उचित मात्रा में व्यायाम करना स्वास्थ्यप्रद है किन्तु अधिक व्यायाम करना या व्यायाम का सर्वथा परित्याग—दोनों ही रोगोत्पादक हैं। जहाँ 'व्यायाम' कहा गया है वहाँ हीनयोग समझना चाहिये। इसी तरह अन्य आहार-विहार के विषय में समझना चाहिए।

वातार्श के लक्षण

गुदाङ्कुरा बहूनिना शुष्काश्चिमचिमान्विताः ।
 म्लाना श्यावाख्या स्तब्धा विशदा परुषा खरा ॥१८॥
 मिथो विसदृशा वक्रास्तीक्ष्णा विस्फुटिताननाः ।
 विम्बीखर्जूरकर्कण्डूकार्पासीफलसन्निभाः ॥१९॥
 केचित्कदम्बपुष्पाभा केचित्सिद्धार्थकोपमाः ।
 शिर पार्श्वसकट्यूरुवंक्षणाद्यधिकव्यथा ॥२०॥
 क्षवथूद्गारविण्टम्बहृद्ग्रहाराचकप्रदा ।
 कासश्वासाग्निवैपम्यकर्णनादभ्रमावहा ॥२१॥
 तैराती ग्रथितं स्तोत्रं सशब्द सप्रवाहिकम् ।
 रुक्फेनपिच्छानुगत विवद्धमुपवेश्यते ॥२४॥
 कुण्ठात्वङ् नखविण्मूत्रनेत्रवक्त्रश्च जायते ।
 गुल्मप्लीहोदराण्ठीलासभवस्तत एव च ॥२५॥

वातार्श के मस्से सूखे (खावरहित), चुनचुनाहटयुक्त, सुरभाए हुए, लाल-काले रंग के कठोर स्वच्छ (पिच्छिलता रहित), कड़े-सुरदरे, असमान (छोटे बड़े), टेढ़े, सद्मात्र (अथवा गटने या चुभने के समान पीड़ा उत्पन्न करने वाले), फटे मुह वाले तथा कन्दूरी फल, खजूर, बेर या कपास के फल के समान, कोई कदम्ब पुष्प के समान (बड़े और कटपित्त) और कोई सरसों के समान (छोटे और चिकने) होते हैं। ये सिर, पार्श्व, कमर, जाघ, वक्ष (रान) आदि भागों में अत्यन्त पोच, छीक, डकार, मलावरोध, हृद्रोग, अरुचि, कास, श्वाम, विपमान्नि, कर्णनाद और भ्रम रोग उत्पन्न करते हैं। इनमें पीडित व्यक्ति गाठदार, थोड़ा एव

बधा हुआ मल प्रवाहणपूर्वक त्यागता है। मल त्याग करते समय आवाज़ होती है और मल निकलने के पाठ पीडा के साथ फेन और लसदार पदार्थ निकलता है। उसके त्वचा, नख, मल, मूत्र, नेत्र और मुख काले पड़ जाते तथा गुल्म, प्लीहोदर और अण्ठीला रोग हो जाते हैं।

पित्तार्श के लक्षण

पित्तोत्तरा नीलमुखा रक्तपीतासितप्रभाः ।
 तन्वस्त्राविणो विस्त्रास्तनयो मृदवः श्लथाः ॥२६॥
 शुकजिह्वा यकृतत्वण्डजलीकोवधत्रसनिभाः ।
 दाहपाकज्वरस्वेदतृष्णमूर्च्छाश्चिचिमोहवाः ॥२७॥
 सोष्मारणो ब्रवनीलोष्णपीतरस्नासघर्षसः ।
 यवमध्या हरिपीतहारिद्रत्वङ् नखादयः ॥२८॥

पित्तार्श के मस्से लाल, पीले या काले वर्ण के एवं नीले मुख (अग्रभाग, नोक) वाले, पतले रक्त का खाव करने वाले, दुर्गन्धित, पतले, नरम और शिथिल, तोते की जीभ (लाल, पतली, नरम एव शिथिल), यकृत (कलेजी Liver) का टुकड़ा (नीला या काला, नरम, पतले रक्त का खाव करने वाला, दुर्गन्धित) या जोर के मुख (पतला, चपटा, काला, मटमैला) के समान होते हैं। ये दाह (स्थानिक और सर्वांगिक), पाक (गुदपाक), ज्वर, स्वेद, तृष्णा, मूर्च्छा, अरुचि और मोह उत्पन्न करते हैं। जलन के साथ पतला, नीला, पीला या लाल, कच्चा और गर्म मल निकलता है। ये मस्से (या इनमें से कुछ मस्से) यव के समान मध्य में मोटे और छोरो पर पतले होते हैं। इनके कारण त्वचा, नख आदि हरे-पीले या हरिद्रावर्ण के होजाते हैं।

कफार्श के लक्षण

श्लेष्मोत्वणा महामूला घना मन्दरुजः सिताः ।
 उत्सन्नोपचितस्निग्धस्तब्ध वृत्तगुरुस्थिरा ॥२९॥
 पिच्छिला स्तिमिता श्लक्षणा कण्ड्वाढ्या ।
 स्पर्शनप्रियाः ।
 करीरपनसास्थ्याभास्तथा गोस्तनसन्निभाः ॥२०॥
 वङ्क्षणानाहिन पायुवस्तिनाभिविकषिणः ।
 सश्वासकासहृल्लासप्रसेकारुचिपीनसा ॥२१॥
 मेहकृच्छशिशोजाड्यशिशिरज्वरकारिणः ।
 क्लेव्याग्निमार्दवच्छदिरामप्रायविकारदाः ॥२२॥

दसाभसकफप्रायपुरीपा. सप्रवाहिका ।

न क्षयन्ति न भिद्यन्ते पाण्डुस्निग्धत्वगादयः ॥२३॥

कफार्श के मस्से, मोटी जड वाले घने (अथवा टोस) मन्द पीडा करने वाले, सफेद, उठे हुए, पुष्ट, चिकने, कठोर, गोल, भारी, स्थिर, पिच्छिल, आर्द्र, चिकने, अत्यधिक चुञ्चली उत्पन्न करने वाले, रपर्शनप्रिय (जिनको स्पर्श करने से सुख हो), तथा करीर या कटहल की गुटलियों के समान अथवा गोस्तन के समान होने हैं। ये वक्ष्य (रान) में भारीपन या शोथ, गुदा, मूत्राशय और नाभि प्रदेशों में खिंचाव, श्वास, बाबी, मतली, लालास्राव, अरुचि, पीनस, मूत्रकृच्छ्र, सिर में जकड़ाहट, कफज्वर, नपुंसकता, मन्दाग्नि, वमन और आम के कारण होने वाले विकारों के समान लक्षण उत्पन्न करते हैं। ये मरसे न खाव करते हैं और न फूटते हैं। रोगी के त्वचा आदि अवयव पारदुवर्ण (पीताम) और स्निग्ध (चिकना तैल लगाये हुए के समान) रहते हैं और वह चर्बी के समान एवं कफ-मिश्रित के समान मल का त्याग प्रवाहण (मरोड) के साथ करता है।

त्रिदोषज और सहज अर्शों के लक्षण

सर्वैः सर्वात्मकान्याहुर्लक्षणैः सहजानि च ।

सभी (दोषों के प्रकोप के) लक्षणों से युक्त अर्श रोग को त्रिदोषज कहना चाहिये और सहज भी (यदि जन्म से ही हो)।

रक्तार्श के लक्षण

रक्तोत्वणा गुदे कीलाः पित्ताकृतिसमन्विता ॥२४॥

वटप्ररोहसदृशा गुजाविद्रुमसन्निभाः ।

तेऽत्यर्थं दुष्टमुष्णं च गाढविट्कप्रपीडिता ॥२५॥

स्रवन्ति सहसा रक्तं तस्य चाति प्रवृत्तितः ।

भेकाभ. पीड्यते दुःखं शोणितक्षयसम्भवं ॥२६॥

हीनवर्णबलोत्साहो हतोजा कलुपेन्द्रियः ।

रक्तार्श के मस्तों की आकृति बरगद की जटा के समान तथा वर्ण गुजा या मूंगा के समान होता है और पित्त के लक्षण भी मिले हुए रहते हैं। ये मरसे बड़े मल से पीडित होने (दबने) पर एकाएक गरम गरम दूषित रक्त का बहुत अधिक स्राव करते हैं और उस (रक्त) के अत्यधिक निकलने से रोगी मेढक के समान (पीला) हो जाता है तथा रक्त-क्षय से उत्पन्न रोगों से पीडित होता है। उसके वर्ण,

बल, उत्साह और ओज में न्यूनता आजाती है तथा इन्द्रिया मलीभाति कार्य नहीं करती।

रक्तार्श में वातादि दोषों के अनुबन्ध के लक्षण

(तत्रानुबन्धो द्विविधः श्लेष्मणो मारुतस्य च ।)

विट्श्यावं कठिनं रूक्षमघोवायुर्न वर्तते ॥२७॥

तनु चारुणवर्णं च फेनिलं चासृगशंसाम् ।

कटचूरुगुदशूलं च दीर्घल्यं यदि चाधिकम् ॥२८॥

तत्रानुबन्धो वातस्य हेतुर्यदि च रूक्षणम् ।

शियिल श्वेतपीत च विट्स्निग्ध गुरु शीतलम् ॥२९॥

यद्यशंसा घनं चासृक् तन्नुमत पाण्डु पिच्छिलम् ।

गुद सपिच्छं स्तिमितं गुरुस्निग्धं च कारणम् ॥

श्लेष्मानुबन्धो विज्ञेयस्तत्र रक्तार्शंसा बुधं ॥३०॥

(रक्तार्श में दो प्रकार का अनुबन्ध होता है—वात का

और कफ का ।)

यदि मल श्याम वर्ण का, कठिन (कडा) और रुखा हो, अपानवायु की प्रवृत्ति न हो, अर्शों से गिरने वाला रक्त अरुणवर्ण का, पतला और फेनयुक्त हो; कमर, जाघ और गुदा में शूल होता हो, दुर्बलता अधिक हो और अर्श की उत्पत्ति का कारण रुक्षता हो तो वात का अनुबन्ध समझना चाहिए। यदि मल ढीला, सफेद-पीला वर्ण का, चिकना, भारी एवं शीतल हो, अर्शों से गिरने वाला रक्त गाढा, तन्तुयुक्त, पीलासा और पिच्छिल हो, गुदा पिच्छिल पदार्थ से लित और जड हो तथा अर्शों की उत्पत्ति का कारण गुरु और स्निग्ध हो तो बुद्धिमान वहा कफ का अनुबन्ध समझे।

वक्तव्य—(५७) रक्तार्श में हमेशा पित्त का अनुबन्ध रहता है इसलिये उसका वर्णन पृथक् नहीं किया गया।

अर्शों के पूर्वरूप

विण्टम्भोऽन्नस्य दीर्घल्य कुक्षेराटोप एव च ।

काश्यमुद्गारबाहुल्य सक्विसादोऽल्पविट्कता ॥३१॥

ग्रहणीदोषपाण्डुवर्तैराशङ्का चोदरस्य च ।

पूर्वरूपाणि निर्दिष्टान्यशंसामभिवृद्धये ॥ ३२ ॥

अन्न का विण्टम्भ (दर तक आमाशयादि में पड़े रहना),

दुर्बलता, कुक्षि का फूलना या 'शब्द करना, कुशता, डकारे अधिक आना, जाघों में पीटा, थोडा मल निकलना, तथा

ग्रहणी, पाण्डु और उदर रोगों के होने की शङ्का होना—अशों की वृद्धि के ये पूर्वरूप बतलाये गए हैं।

अशों की कृच्छ्रसाध्यता

पञ्चात्मा मारुतः पित्तं कफो गुदवलित्रयम् ।

सर्व एव प्रकुप्यन्ति गुदजाना समुद्भवे ॥ ३३ ॥

तस्मादर्शासि दुःखानि बहुव्याधिकराणि च ।

सर्वदेहोपतापीनि प्रायः कृच्छ्रतमानि च ॥ ३४ ॥

अशों की उत्पत्ति होने पर पाचों प्रकार के वात, पित्त, कफ तथा गुदा की तीनों बलिया—ये सभी प्रकुपित हो जाते हैं। इसलिये अशों दुखदायी, बहुत से रोगों के उत्पन्न करने वाले, सारे शरीर को सन्ताप देने वाले और प्रायः अत्यन्त कृच्छ्रसाध्य होते हैं।

वक्तव्य—(५८) प्रसंगवश पांचों प्रकार के वात, पित्त और कफ का वर्णन अष्टांगहृदय के आधार पर नीचे दिया जा रहा है—

वात—

(१) प्राण—सिर में रहता है तथा छाती और कण्ठ में विचरण करता हुआ बुद्धि, हृदय, इन्द्रियों और पित्त को धारण करता तथा थूकना, छींकना, डकार लेना, निश्वास और अन्न प्रवेश आदि कार्यों का संचालन करता है।

(२) उदान—छाती में रहता हुआ नासिका, नाभि और कण्ठ में विचरण करता है तथा बोलना, प्रयत्न करना, ओज, बल, वर्ण और स्मृति को करता है।

(३) व्यान—हृदय में रहता हुआ बड़े वेग से सम्पूर्ण शरीर में विचरण करता है तथा गति, ऊपर ले जाना, नीचे लाना, पलक बन्द करना एवं खोलना आदि प्राणियों की समस्त शारीरिक क्रियाएं इसके अधीन हैं।

(४) ममान—पाचकाग्नि के समीप रहकर कोष्ठ में भ्रमण करता है तथा अन्न को ग्रहण करता, पचाता, रस और मल का पृथक्करण करता और रस को ग्रहण करके मल-मूत्रादि का त्याग करता है।

(५) अपान—अपान स्थान में रहता है तथा श्रोणि, वस्ति, लिंग और जाघ (उरु) में विचरण

करता हुआ शुक्र, आर्तव, मल, मूत्र और गर्भ को निकालने का कार्य करता है।

पित्त—

(१) पाचक—यह पक्वाशय और आमाशय के बीच में रहता है। पंचभूतात्मक होते हुए भी इसमें आग्नेय गुण की प्रधानता एवं द्रवत्व का अभाव है तथा पाकादि कर्म करने से यह 'अग्नि' के नाम से जाना जाता है। यह अन्न को पचाकर सार और किट्ट को पृथक्-पृथक् करता है तथा स्वस्थान में ही रहता हुआ शेष पित्तों को बल देता है।

(२) रञ्जक—आमाशय में रहकर रस को रंगता है।

(३) साधक—हृदय में रहता हुआ बुद्धि, मेधा, अभिमान आदि का साधन करता है।

(४) आलोचक—नेत्र में रहकर देखने की क्रिया का संचालन करता है।

(५) भ्राजक—त्वचा में रहकर उसको दीप्त करता है।

कफ—

(१) अवलम्बक—उरःप्रदेश (छाती) में रहता है, और वहीं रहता हुआ अपनी शक्ति से त्रिक को, अन्न की शक्ति से हृदय को और जल के व्यापारों का संचालन करके अन्य कफ स्थानों को अवलम्बन (सहारा) देता है।

(२) क्लेदक—आमाशय में रहकर अन्न को गीला करता है।

(३) बोधक—रसना (जीभ) में रहकर रसों (मधुरादि) का बोध कराता है।

(४) तर्पक—सिर में रहकर नेत्र आदि ज्ञानेन्द्रियों का तर्पण (पोषण) करता है।

(५) श्लेषक (श्लेष्मक)—संधियों में रहकर उनको भलीभांति जुड़ा हुआ रखता है।

गुदा की नलियों के कार्य—

(१) प्रवाहणी—मल को निकालने के लिये प्रवा-

हण कराती है। यह प्रवाहण स्वस्थावस्था में कष्टप्रद नहीं होता किन्तु प्रवाहिका आदि रोगों में कष्टप्रद होजाता है।

(२) विसर्जनी—प्रवाहण होने पर यह मल को नीचे की ओर ढकेलकर निकालती है।

(३) संवरणी—गुदा को आवृत करके रखती है। मलत्याग के समय पर प्रसारित होती और उसके बाद संकुचित हो जाती है। गुदौष्ठ इसके साथ ही साथ संकुचित और प्रसारित होते हैं।

अशों की साध्यासाध्यता

बाह्याया तु वली जातान्येकदोषोत्वणानि च ।

अर्शासि सुखसाध्यानि न चिरोत्पन्नानि च ॥३६॥

द्वन्द्वजानि द्वितीयायां वली यान्याश्रितानि च ।

कृच्छ्रसाध्यानि तान्याहुः परिसंवत्सराणि च ॥३६॥

सहजानि त्रिदोषाणि यानि चाभ्यन्तरा वलिम् ।

जायन्तेऽर्शासि सश्रित्य तान्यसाध्यानि निर्दिशेत् ॥३७॥

शेषत्वावायुषस्तानि चतुष्पादसमन्विते ।

याप्यन्ते दीप्तकायाग्नेः प्रत्याख्येयान्यतोऽन्यथा ॥३८॥

बाहिरी (संवरणी नामक) वलि में उत्पन्न और एक दोष प्रधान अर्श सुखसाध्य होते हैं, यदि उत्पन्न हुए अधिक काल न हुआ हो।

द्वन्द्वज, द्वितीय (विसर्जनी नामक) वलि में उत्पन्न और एक वर्ष पुराने अर्श कृच्छ्र साध्य कहे गये हैं।

सहज, त्रिदोषज और आभ्यन्तर (प्रवाहिणी नामक) वलि में होने वाले अर्शां को असाध्य कहना चाहिये। आयु शेष रहने पर, चतुष्पाद एकत्र होने पर, दीप्तानि वाले पुरुष के ये अर्श याप्य होजाते हैं किन्तु इसके विपरीत होने पर प्रत्याख्येय (अचिकित्स्य, असाध्यतम) होते हैं।

वक्तव्य—(५६) भावार्थ यह है कि—बाह्यवलि में उत्पन्न एक दोषज अर्श साध्य, द्वन्द्वज कष्टसाध्य, त्रिदोषज और सहज याप्य, नवोत्पन्न साध्य, एक वर्ष पुराने कष्टसाध्य एवं अत्यन्त पुराने असाध्य। द्वितीय वलि में उत्पन्न एक दोषज साध्य, द्वन्द्वज कष्टसाध्य त्रिदोषज और सहज असाध्य, नया साध्य, एक वर्षीय

कष्ट-साध्य और पुराना असाध्य। आभ्यन्तर वलि में उत्पन्न एकदोषज याप्य, द्वन्द्वज, त्रिदोषज और सहज असाध्य।

अथवा प्रत्येक वात पर अलग-अलग विचार करें जैसे, बाह्य वलि का अर्श साध्य, द्वितीय का कष्टसाध्य, आभ्यन्तर का असाध्य; एक दोषज साध्य द्वन्द्वज कष्टसाध्य, त्रिदोषज और सहज असाध्य, तथा नया साध्य, एक वर्षीय कष्टसाध्य और पुराना असाध्य। इस तरह, तीन प्रकार से साध्यासाध्यता का विचार करके फिर सबका सार उसी प्रकार ग्रहण करें जैसे ज्योतिषी लोग ग्रहों के फल पर विचार करते हैं। इसके लिए नीचे दिया गया चक्र अत्यन्त सुविधाजनक होगा—

	एक दोषज	द्वन्द्वज	त्रिदोषज	सहज
संवरणी वलि	३	२	१	१
विसर्जनी वलि	२	१	०	०
प्रहारणी वलि	१	०	०	०
नया	३	२	१	१
एकवर्षीय	२	१	०	१
अनेक वर्षीय	१	०	०	१

इस चक्र में देखकर जितने गुण मिले उन्हें जोड़ लें। जोड़ का फल इस प्रकार है—६ सुखसाध्य ५ सामान्य कष्ट साध्य, ४ कष्ट-साध्य, ३ अतिकष्ट-साध्य, २ याप्य, १ याप्य अथवा प्रत्याख्येय, ० प्रत्याख्येय।

असाध्य के २ भेद होते हैं—याप्य और प्रत्याख्येय। जहां रोग का समूल नाश असम्भव होते हुए भी चिकित्सा द्वारा रोगी को आशिक लाभ पहुँचाकर आयु रक्षा की जा सके, उस दशा में रोग याप्य कहलाता है। इसके विपरीत होने पर प्रत्या-

ख्येय कहलाता है ।

चतुष्पाद—वैद्य, औषधि, परिचारक और रोगी इन चारों के समाहार को चतुष्पाद कहते हैं । यदि ये अच्छे हों तो चिकित्सा सरल और सफल रहती है अन्यथा नहीं । इनके लिये आवश्यक गुण निम्नलिखित है—

वैद्य—विद्वान्, अनुभवी, दक्ष और स्वच्छ ।

औषधि—बहुगुणयुक्त, पर्याप्त मात्रा में सुलभ और जो अनेक प्रकार से प्रयुक्त की जा सके ।

परिचारक—उपचारों का ज्ञाता, चतुर, रोगी के प्रति अनुराग रखने वाला और स्वच्छ ।

रोगी—जिसकी स्मरण शक्ति ठीक हो और जो अपने रोग का वर्णन कर सके एवं भलीभांति समझा सके तथा निडर हो ।

अर्श रोग के अरिष्ट

हस्ते पादे मुखे नाम्या गुदे वृषणयोस्तथा ।

शोथो हृत्पाश्वशूलं च यस्यासाध्योऽर्शसो हि स ॥३६॥

हृत्पाश्वशूलं सम्मोहश्चद्विरङ्गस्य रुज्वरः ।

तृष्णा गुदस्य पाकश्च निहन्त्युर्गुदजातुरम् ॥४०॥

तृष्णारोचकशूलार्तमतिप्रसूतशोणितम् ।

शोथातिसारसयुक्तमर्शांसि क्षपयन्ति हि ॥४१॥

जिस अर्श रोगी के हाथ, पैर, मुख, नाभि, गुदा तथा अण्डमोषों में शोथ और हृदय और पार्श्वों में शूल होता हो वह असाध्य है ।

हृदय और पार्श्व के शूल, सम्मोह, वमन, अंगों की पीटा, ज्वर, तृष्णा और गुदपाक अर्श रोगी को मार डालते हैं ।

तृष्णा, अरुचि और शूल से दुखी, शोथ एव अतिसार-युक्त रोगी जिसका बहुत सा रक्त गिर चुका हो उसे अर्श रोग मार डालता है ।

लिगाटि में होने वाले अर्शों का स्वरूप

मेढ्रादिष्वपि वक्ष्यन्ते यथास्वं, नाभिजानि च ।

गण्डूपदास्यरूपाणि पिच्छिलानि मृद्गानि च ॥४२॥

लिग आदि (आदि से नासा-कर्ण आदि का ग्रहण होता है) में होने वाले अर्शों का वर्णन भी उन उन स्थानों में होने वाले रोगों के साथ किया जावेगा । नाभि में उत्पन्न

अर्श केचुए (गिरडोए) के मुख के समान आकार वाले पिच्छिल और कोमल होते हैं ।

चर्मकील की सम्प्राप्ति और स्वरूप

व्यानो गृहीत्वा श्लेष्माणं करोत्यर्शस्वचो वहिः ।

कालोपम स्थिररस चर्मकीलं च तद्विदुः ॥४३॥

व्यान वायु कफ को लेकर त्वचा के बाहर कील के समान, स्थिर एव सुरदरे अर्श की उत्पत्ति करता है, उसे चर्मकील कहते हैं ।

वक्तव्य—(६०) चरक ने केवल गुदा में उत्पन्न मस्सो को ही अर्श माना है, अन्य स्थानों में होने वाले मस्सो को अधिमास कहा है ।

दोषों के प्राधान्य से चर्मकील के लक्षण

वातेन तोदपारुष्यं पित्तादसितवक्त्रता ।

श्लेष्मणा स्निग्धता चास्य ग्रन्थितत्व सर्वाणता ॥४४॥

वात की प्रधानता से सूचीवेधनवत् पीडा और रुखापन, पित्त से (चर्मकील के) मुख (अग्रभाग) में कालापन और कफ से विकनापन, गठीलापन और त्वचा के समान रंग होता है ।

पाश्चात्य मत—

भाधवाचार्य की 'अर्श' की परिभाषा अत्यन्त विस्तृत है, उसमें गुदा के अतिरिक्त अन्य स्थानों नासा, लिंग, त्वचा आदि में होने वाले अंकुरों का भी समावेश हो जाता है । चरकादि अन्य आचार्यों ने केवल गुदा में होने वाले अंकुरों को ही 'अर्श' स्वीकार किया है । किन्तु पाश्चात्य विद्वान् गुदा की शिराओं की विकृति और विस्फार (वृद्धि) मात्र को ही अर्श (Piles, Haemorrhoids) स्वीकार करते हैं शोष को विभिन्न जातियों के अबुद् आदि माना है । इस प्रकार अर्श की आयुर्वेदिक और पाश्चात्य परिभाषाओं में महान् अन्तर है । अत्यधिक प्रचलित होने के कारण मैंने भी अर्श का पाश्चात्य पर्याय पाइल्स (Piles) अथवा हैमोराइड्स (Haemorrhoids) माना है किन्तु वास्तव में यह त्रुटिपूर्ण है । अर्श का ठीक ठीक अंग्रेजी पर्याय रैक्टल एण्ड ऐनल न्यू ग्रोथ्स (Rectal and anal new growths)

ही हो सकता है, पाइल्स या हेमोराइड्स नहीं। यह वात आगे के प्रकरण का अध्ययन करने से स्पष्ट हो जावेगी। कडम्ब पुष्प आदि के आकार के जिन अर्शों का वर्णन किया जा चुका है उन्हें पात्रात्य विद्वान् अर्श नहीं, अर्बुद मानते हैं।

(१) अर्श (Haemorrhoids or piles)—गुदौष्ठ (Anus) और मलाशय × (Rectum) के १-२ इञ्च लम्बे निम्न भाग की शिराओं की कुटिलता की दशा (Varicose condition) को अर्श कहते हैं। मलाशय की शिरायें लम्बरूप (खड़ी) रहती हैं तथा उनसे दोनों ओर आड़ी (Transverse) शाखायें निकलती हैं जो गुदौष्ठ के ऊपर और चारों ओर एक मण्डल (Plexus) बनाती हैं। ढीली उपश्लैष्मिक धातु (Loose submucous tissue) में होने के कारण तथा कोई खास सहारा न होने के कारण मलाशय के समय पर दबाव में होने वाले परिवर्तनों से इनका प्रभावित होना स्वाभाविक ही है। फिर ये शिरायें प्रतिहारिणी शिरा क्षेत्र (Portal area) के सबसे निम्न भाग में स्थित हैं तथा इनमें कपाट (Valve) नहीं है और चूंकि ये प्रतिहारिणी शिरा के अतिरिक्त अन्य शिराओं से भी संबन्धित हैं इस लिये प्रतिहारिणी शिरा से इनका सवध विन्छेद होना संरल होता है। इनके अतिरिक्त इन शिराओं में कुटिलता की उत्पत्ति होने के अनेक व्यक्तिगत कारण होते हैं जिनमें से प्रधान ये हैं—

चिरकारी मलाशयरोध, मद्यपान का व्यसन, शारीरिक श्रम और व्यायाम न करना, अष्टीला ग्रन्थि की वृद्धि, गुदभ्रन्श, प्रवाहिका, गुदौष्ठ का तीव्र सकोच (Stricture), गुदा के घातक अर्बुद एवं स्त्रियों में मासिक धर्म भली भांति न होना, रजो-निवृत्ति (Menopause), गर्भधारण, गर्भाशय-च्युति आदि।

× आयुर्वेदोक्त 'गुदा' में गुदौष्ठ (Anus) और मलाशय (Rectum)—इन दोनों का समावेश हो जाता है।

इन कारणों से गुदा की शिराओं में कुटिलता उत्पन्न होने के बाद भी रोगी तब तक किसी प्रकार के कष्ट का अनुभव नहीं करता जब तक कि किसी अन्य व्यञ्जक कारण से रोग के लक्षण प्रकट नहीं होते। मुख्य व्यञ्जक कारण ये हैं—अत्यन्त शीतल और आर्द्र स्थान में देर तक रहना, गीली जमीन पर बैठना अथवा किसी कारणवश गुदा के पास का वस्त्र देर तक गीला रहना, तीव्र वायु-प्रवाह का सेवन, अत्यधिक मद्यपान, अत्यन्त चरपरं भोजन का सेवन, तेज जुलाव (खास तौर से एलुवा) इत्यादि।

अर्श रोग की उत्पत्ति अधिकतर २० वर्ष की आयु के बाद ही पाई जाती है, वैसे इसकी उत्पत्ति का समय ३०-४० वर्ष की आयु के आस-पास रहता है। किन्तु बालकों में भी यह रोग कभी कभी पाया जाता है। सहज अर्श के भी एक दो उदाहरण हैं। यह रोग मुख्यतः दो प्रकार का माना गया है (वैसे बहुत से भेद स्वीकार किये गये हैं)—(१) बाह्य अर्श और (२) आन्तर अर्श।

(अ) बाह्य अर्श (External piles)—ये गुदौष्ठ के किनारे पर पाये जाते हैं। इनके भीतर एक शिरा कुटिल अवस्था में रहती है जिसके ऊपर बहुत सी वृद्धिगत अवरत्वचीय तन्तु कोपीय धातु (Subcutaneous fibro

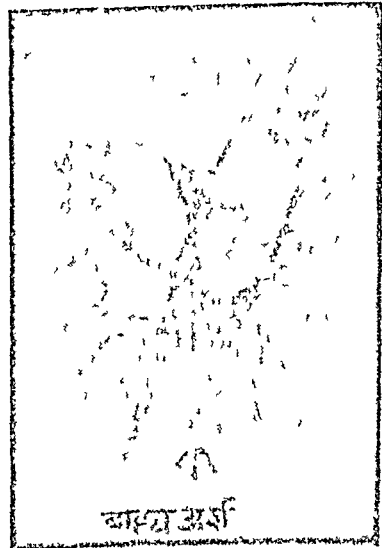

cellular tissue) का आवरण रहता है और सबसे ऊपर त्वचा का आवरण रहता है। ये अर्श त्वचा की बलियों के समान प्रतीत होते हैं। इनका आरम्भ गुदौष्ठ में से होता है

क्रमशः बड़ा रूप लेते हुये ये गुदा के बाहर निकले रहते हैं, रंग कथे के समान (Dark brown) रहता है। इनमें थोड़ी खुजली उठा करती है और मलत्याग के समय थोड़ी पीड़ा होती है। किन्तु जब कभी शिरा में रक्त जम जाने से इनमें प्रदाह हो जाता है तब इनमें बड़ी पीड़ा उत्पन्न हो जाती है। मस्से फूल जाते हैं और उनका रंग नीला हो जाता है तथा इतना कष्ट होता है कि रोगी चलने और बैठने में असमर्थ हो जाता है। कभी कभी मस्से के भीतर स्थित शिरा फट जाती है जिससे मस्से के भीतर रक्तस्राव होने से तनाव और पीड़ा होती है। मस्से को आराम देने (रगड और दबाव से बचाने) से ये दोनों प्रकार की पीड़ाये कुछ काल में स्वयं शान्त हो जाती हैं अन्यथा पीड़ा बढ़ती ही जाती है और अन्त में मस्सा पक जाता है।

एक दम प्रारम्भिक दशा में बाह्य अर्श का रूप गुदौष्ठ के एक भाग में सूजन के समान रहता है। यह सूजन बार बार उत्पन्न और शांत होती रहती है। प्रत्येक बार सूजन शांत होने पर थोड़ा सा उभार शेष रह जाता है। यह उभार क्रमशः इसी प्रकार बढ़कर बाह्य अर्श का रूप धारण कर लेता है।

(ब) आन्वन्तर अर्श (Internal piles)—इस रोग की तीन अवस्थायें होती हैं—

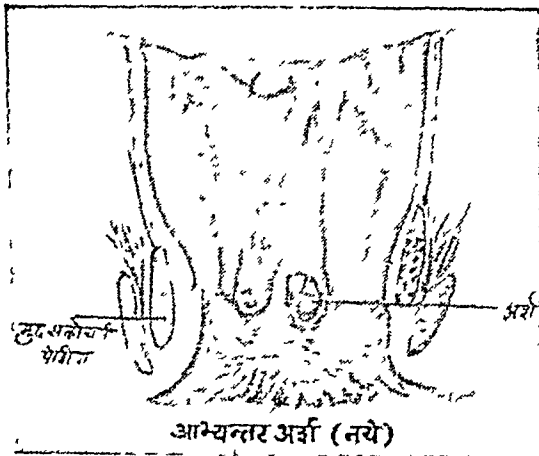

प्रथम अवस्था में शिराओं में कुटिलता रहती है किन्तु मस्से स्पष्ट नहीं दिखते। मलत्याग करते समय अधिक जोर लगाने पर अथवा कड़ा मल निकलने पर थोड़ा थोड़ा रक्तस्राव होता है। यदि मल-शुद्धि उचित रूप से होती रहे तो कोई लक्षण उत्पन्न नहीं होते।

दूसरी अवस्था में कुटिल शिराओं का विस्फार होकर मस्सों की रचना स्पष्ट होजाती है तथा वे मलत्याग के समय बाहर निकलने लगते हैं। मलत्याग के बाद वे स्वयं भीतर चले जाते हैं अथवा

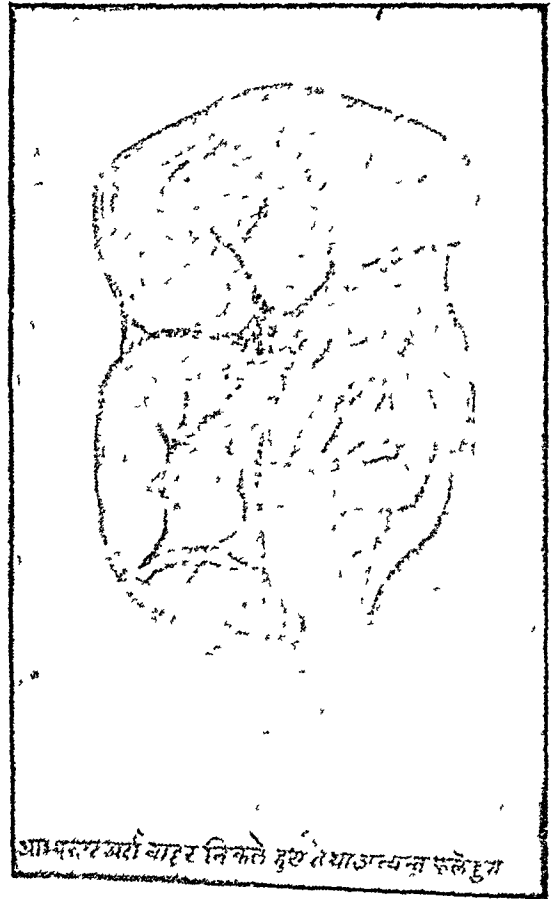

सरलतापूर्वक प्रविष्ट किये जासकते हैं। इस अवस्था में रक्तस्राव एक प्रधान एवं गम्भीर लक्षण रहता है। मलत्याग के समय बाहर निकले हुए मस्सों में से लगातार थोड़ा-थोड़ा रक्त भिरता रहता है और

मस्सों को भीतर, प्रविष्ट कर देने पर बन्द हो जाता है। यह रक्त बाहर निकले हुए मस्सों में स्थित शिराओं पर गुदौष्ठ का दबाव पड़ने से निकलता है और इसमें शिरागत रक्त के समस्त लक्षण पाये जाते हैं। कभी-कभी बाहर निकले हुए भाग में स्थित एकाध ब्रण से संबंधित धमनी फट जाने से उसमें से अत्यधिक रक्त निकलता है। यह रक्त धमनी (नाड़ी) में होने वाले प्रत्येक भटके के साथ उछलता हुआ निकलता है और इसकी मात्रा तोलों से लेकर छटाकों तक होसकती है। मस्सों को भीतर प्रविष्ट कर देने पर भी गुदा के भीतर रक्तस्राव होता रहता है जो अन्य समयों पर भी गुदा में से भिरता रह सकता है। प्रत्येक बार मलत्याग के समय पर अत्यधिक रक्तस्राव होता है जिससे रोगी अत्यन्त कमजोर, रक्तहीन, चिड़चिड़ा और अवसादयुक्त हो जाता है।

तीसरी अवस्था में मस्सों का आवरण त्वचा के समान मोटा और मजबूत होजाता है जिससे रक्तस्राव शायद ही कभी होता है, किन्तु गुदा की बाह्य संकोचनी पेशी में शिथिलता आजाती है जिससे मस्से मलत्याग के समय और अन्य मौकों पर भी बाहर निकल आया करते हैं तथा उन्हें भीतर प्रविष्ट करना कठिन हुआ करता है। बाहर निकले हुए मस्सों में बाह्य पदार्थों की रगड़ या आघात लगने एवं संक्रमण होकर पाक होने की संभावना अत्यधिक रहती है। बाहर निकले हुए मस्सों में पीड़ा होना स्वाभाविक ही है किन्तु मस्सों को प्रविष्ट करते ही पीड़ा तुरन्त शान्त हो जाती है, यदि शान्त न होती हो तो समझना चाहिए कि गुदौष्ठ किसी स्थान पर फट गया है। अर्श की इस तीसरी अवस्था में गुदा में अत्यधिक कफ की उत्पत्ति होती है जो मल के साथ निकलकर प्रवाहिका रोग की भ्रान्ति कराता है। कुछ मामलों में यह कफ गुदा में और उसके आस-पास की त्वचा में अत्यधिक खुजली उत्पन्न करता है, कालान्तर में वहाँ की त्वचा का वर्ण गहरा होजाता है।

अर्श के सभी प्रकारों एवं अवस्थाओं में कमर में (Lumber and Sacral Regions) पीड़ा रहती है।

दूसरी और तीसरी अवस्थाओं में मस्से देर तक बाहर निकले रहने से उस भाग में अत्यधिक शोथ हो जाता है तथा आभ्यन्तर रक्तस्राव भी होता है जिससे अर्शों का कर्दम (Gangrene) होसकता है और संक्रमण होने से प्रदाह या पाक होसकता है। यह दशा अत्यन्त भयंकर कष्टदायक होती है। गुदा में तीव्र पीड़ा होती है और उसके साथ ही ज्वरादि सार्वदैहिक लक्षण भी हो सकते हैं। शोथ कुछ दिनों में स्वयमेव अथवा सेक आदि सामान्य उपचारों से शांत होजाता है किन्तु प्रदाह, पाक और कर्दम उत्तरोत्तर भयंकर उपद्रव है, उचित चिकित्सा न होने पर उनसे मृत्यु तक हो सकती है।

(कुछ विद्वानों ने उपर्युक्त तीनों अवस्थाओं को आयुर्वेदोक्त वातज, पित्तज और कफज अर्श स्वीकार किया है। यह धारणा बहुत कुछ सही प्रतीत होते हुए भी युक्तिसंगत नहीं है। हमारे पूर्ववर्ती आचार्य एक ही रोग की विभिन्न अवस्थाओं को उस रोग के प्रकार कदापि नहीं मान सकते थे। उन पर इस प्रकार की भूल का आरोप लगाना उनके प्रति भयंकर अन्याय एवं कृतघ्नता है।)

(२) गुद-विदार (Anal fissure)-गुदौष्ठ के भीतरी भाग में दरार पड़कर ब्रण होने की दशा को गुद-विदार कहते हैं। सूखे हुए मल के बड़े-बड़े पिण्ड निकलने से अथवा गुदा में स्थित अर्श या अबुर्द के कारण सकीर्णता होने से अथवा स्त्रियों में प्रसव काल में गुदा पर अत्यधिक दबाव पड़ने से दरार पड़कर ब्रण की उत्पत्ति होती है। प्रत्येक बार मलत्याग करते समय इस पर दबाव पड़ता है जिससे प्रत्येक बार ब्रण नया हो जाता है और मल के साथ रक्त की एवं यदि पाक हुआ हो तो पूय की भी लकीरे आती है। ब्रण के नीचे का भाग शोधयुक्त होकर लटक जाता है जिससे अर्श का भ्रम होता

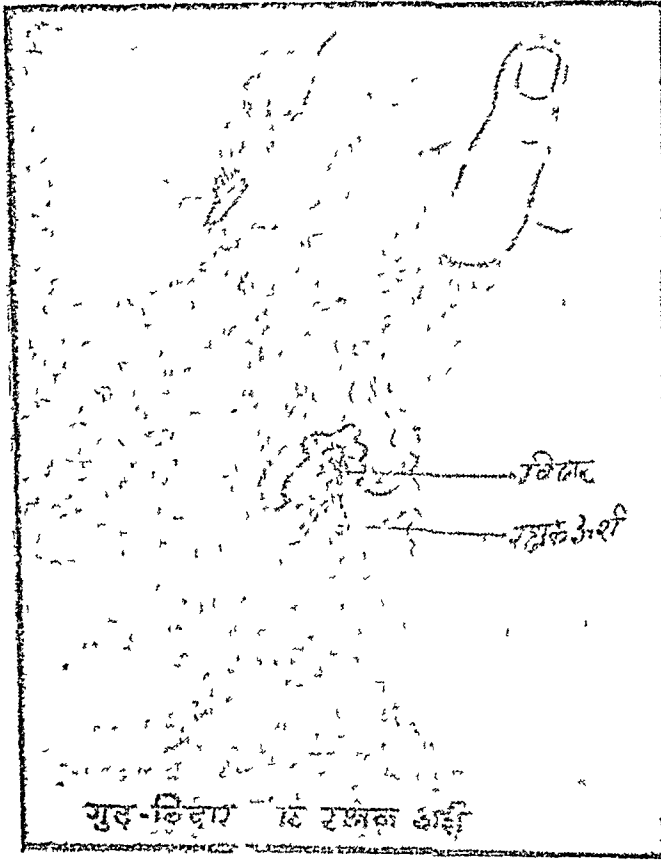

समान पीडा होती है जो दो-चार मिनट तक रहती है। कुछ संकोचनी पेशी के स्तंभिक आक्षेप (Spasms) भी होने लगते हैं। इनके साथ प्रसववेदना के समान पीडा (Bearing-down sensations) और स्थानिक दाह होती है जो मलत्याग के बाद भी एक-दो घण्टों तक रहा करती है। इस समय रोगी अत्यन्त व्याकुल रहता है और मलत्याग करने से डरता है। देर तक मल रोके रहने से सूख जाता है और फिर उसका त्याग करते समय और भी भयंकर कष्ट होता है। स्थानिक पीडा के अतिरिक्त पीठ, श्रोणिगत अंगों और पैरों तक में पीडा की लहर उठा करती है। कुछ रोगियों को मूत्रत्याग करने में भी कष्ट (मूत्र-कृच्छ्र) होता है। रोग पुराना पड़ने पर जब ब्रण संकोचनी पेशी के तन्तु निकल आते हैं तब पीडा मन्द हो जाती है और लगभग हमेशा बनी रहती है।

है। इस शोथ को 'रक्त अर्श' (Santinal Piles) कहते हैं। वास्तव में यह अर्श नहीं है क्योंकि इसके भीतर कुटिल शिरा नहीं रहती। गुद-विदार प्रायः एक ही होता है और वह भी पुच्छास्थि (Coccyx) के पास वाले भाग में पीठ की ओर बीचो-बीच रहता है। स्त्रियों में प्रसव के कारण उत्पन्न विदार सामने की तरफ योनि की सीध में हो तो फिरङ्ग ब्रण का मन्वेह करना चाहिए।

रोगी अधिकतर मध्यम आयु के होते हैं। जिनमें स्त्रियों की संख्या अधिक हुआ करती है। बालकों में यह नहीं पाया जाता, किन्तु सट्ज फिरङ्ग के कारण इसके समान लक्षण हो सकते हैं।

मलत्याग के समय पर गुदा की पेशियों के स्तंभिक संकोच के साथ होने वाला शीघ्र दर्द इस रोग का प्रधान लक्षण है। प्रारम्भ में जब ब्रण अधिक गहरा नहीं होता तब काटने या फाड़ने के

अंगुलि द्वारा गुदा की परीक्षा करने से निदान हो जाता है। ज्यों ही गुदा को फैलाने का प्रयत्न किया जाता है त्यों ही वह अत्यन्त संकुचित हो जाती है, अंगुलि प्रवेश कठिनाई से होपाता है। गुदौष्ठ की भीतरी दीवार में बटन के लिये कपड़ों में बनाये गये काज (Button-hole) के समान ब्रण मिलता है; ठीक उसकी सीध में बाहरी दीवार पर रक्त अर्श या अर्बुद का सहअस्तित्व अक्सर पाया जाता है।

गुदा में आघात लगने से अथवा गुद-मैथुन कराने से भी गुद-विदार हो सकता है। इस प्रकार के विदार का आरम्भ बाहर की ओर से होता है। लक्षण लगभग उपर्युक्त के समान ही होते हैं।

(३)-अर्बुद (Tumours)—गुदा में कई प्रकार के अर्बुद उत्पन्न होते हैं जिनसे अर्श के समान लक्षण उत्पन्न होते हैं। इनका विस्तृत वर्णन अव्याय ३८ में किया जावेगा। यहाँ केवल गुदा और मलाशय में होने

वाले अर्बुदों का वर्णन एवं उनसे उत्पन्न होने वाले लक्षणों का वर्णन अत्यन्त रक्षेप में किया जा रहा है।

(1) ग्रन्थुर्वुद (Adenoma)—यह अधिकतर बाल्यावस्था में पाया जाता है। आकार जंगली

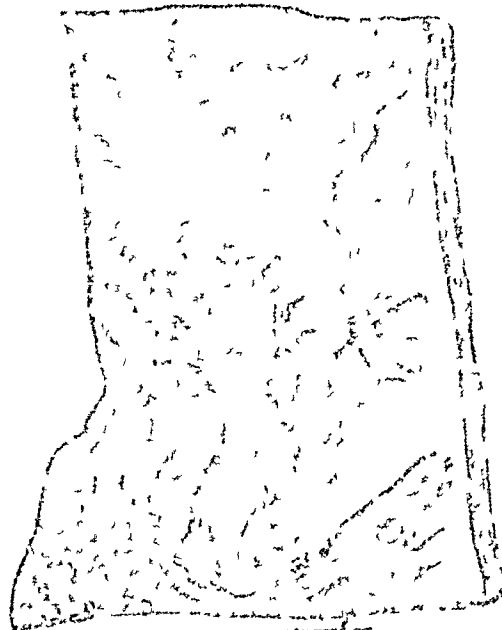

जलाशय का ग्रन्थुर्वुद

वेर से लेकर बड़े आवले के बराबर तक होता है, प्रायः गोल या कुछ लम्बा रहता है। प्रारम्भ में श्लैष्मिक धातु में चिपका हुआ रहता है किन्तु शीघ्र ही वृन्त गोल या चपटा रहता है। बच्चों के ग्रन्थुर्वुद में वृन्त काफी बड़ा पाया जाता है किन्तु वयस्कों के

ग्रन्थुर्वुद का वृन्त छोटा रहता है या अनुपस्थित रहता है। यह सामान्य प्रकार का वर्णन है। अन्य कई प्रकार भी होते हैं जिनमें अक्रूरित ग्रन्थुर्वुद (Pappilomatous Adenoma, Adeno - papp-

iloma) महत्वपूर्ण है। यह छोटे बड़े अकुरों से युक्त गेद के समान एक स्थान पर होता है अथवा अंकुरों के छोटे बड़े गुच्छे बहुत से स्थानों में फैले हुए होते हैं। यह प्रकार वयस्कों में अधिकतर पाया जाता है।

सामान्य प्रकार का प्रधान लक्षण बिना किसी कण्ट के होने वाला रक्तस्राव है जिसके साथ कभी कभी कफ भी पाया जा सकता है। यदि यह काफी निचले भाग में स्थित हो और वृन्त पर्याप्त लम्बा



अक्रूरित ग्रन्थुर्वुद

(चित्रीणी)

हो तो यह गुदा के बाहर निकल आ सकता है। कभी कभी यह स्वयं ही टूटकर गिर जा सकता है। कुछ मामलों में सलत्याग के समय पर काफी मरोड़ होती है यहां तक कि गुदभ्रंश हो जाता है। गुदा में भारी-पन का अनुभव और बारंबार सलत्याग की इच्छा वयस्क रोगियों में पायी जाती है। कुछ रोगियों में मरोड़ के साथ पतला वद्वृदार कफ निकलता है जो गुदौष्ठ और समीपस्थ भागों में क्षोभ उत्पन्न करता है।

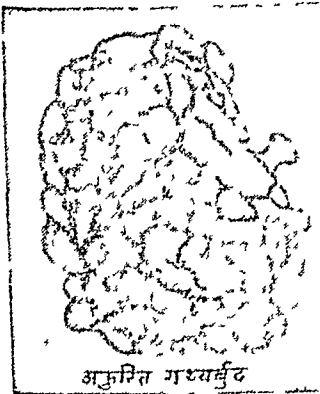

अक्रूरित ग्रन्थुर्वुद

(ii) अक्रुतबुद् (Pappiloma, Villous Tumour)—इसकी रचना स्पंज के समान और

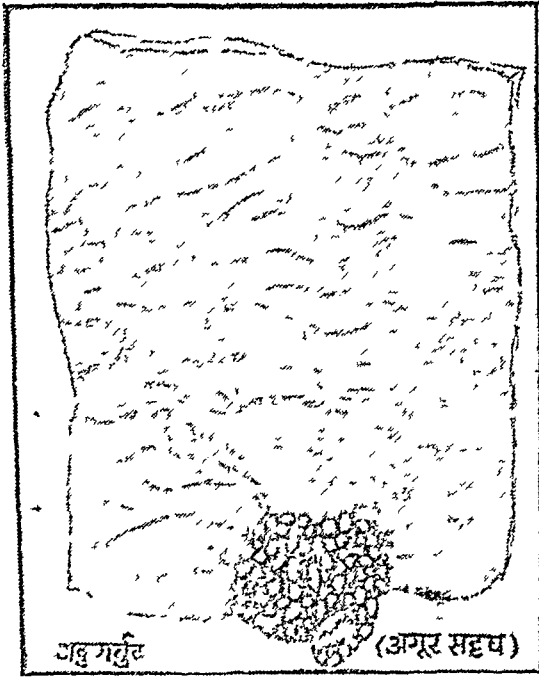

अक्रुतबुद्

(अंगूर सदृश)

आकार अंगूर के गुच्छे या वट प्ररोह के समान होता

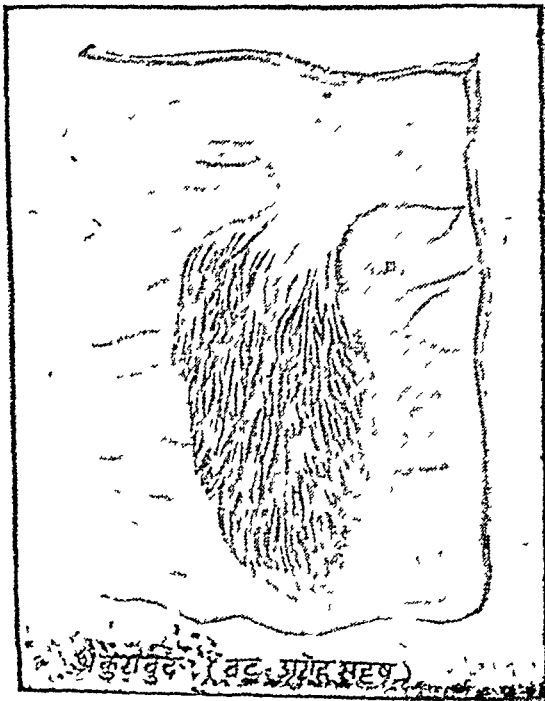

सौत्राबुद् (वट प्ररोह सदृश)

है। कभी कभी अलग अलग मस्सा के रूप में फैला हुआ भी होता है। यह अधिकतर मध्य आयु के रोगियों में पाया जाता है और घातक नहीं होता किन्तु कभी कभी घातक अबुद् में परिवर्तित हो जाता है। कुछ विद्वानों के मत से इसका सम्बन्ध गुह्य-गोलाणुओं के विप से है।

इससे लगभग अर्श के समान ही लक्षण उत्पन्न होते हैं। अण्डे की सफेदी के समान एक विशेष प्रकार के दुर्गन्धित पदार्थ का स्राव होता है। कभी कभी रक्तस्राव भी होता है।

(iii) सौत्राबुद् (Fibroma)—यह अबुद् सौत्रिक (तान्त्विक) धातु का बना रहता है। कुछ लोगों के

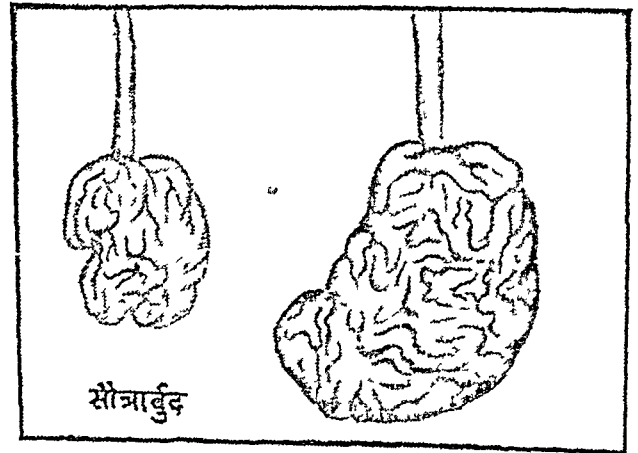

सौत्राबुद्

मत से यह अर्श का परिवर्तित रूप है। इसके लक्षण ग्रन्थ्यबुद् के समान होते हैं।

(iv) वसाबुद् (Lipoma)—यह गोल होता है; भीतर वसा भरी रहती है। अधिकतर दीवार में स्थित रहता है किन्तु कभी कभी वृन्तयुक्त भी पाया जाता है। यदि यह बड़ा हो तो अवरोध उत्पन्न करता है, यदि लम्बे वृन्त से जुड़ा हुआ हो तो गुदा के बाहर निकल आता है अन्यथा कोई विशेष लक्षण उत्पन्न नहीं करता। कालान्तर में स्वयं नष्ट हो सकता है।

(v) घातक मासाबुद् (Sarcoma)—यह मध्यम आयु के स्त्री-पुरुषों में पाया जाता है तथा अत्यन्त

घातक होता है। लक्षण कर्कटावृद्ध के समान किन्तु कुछ सौम्य होते हैं।

(vi) उपकलावृद्ध (Epithelioma) — यह छोटे छोटे मस्सों के रूप में गुदौष्ठ में उत्पन्न होकर धीरे-धीरे गुदा के बाहर की तरफ फैलता है, भीतर की

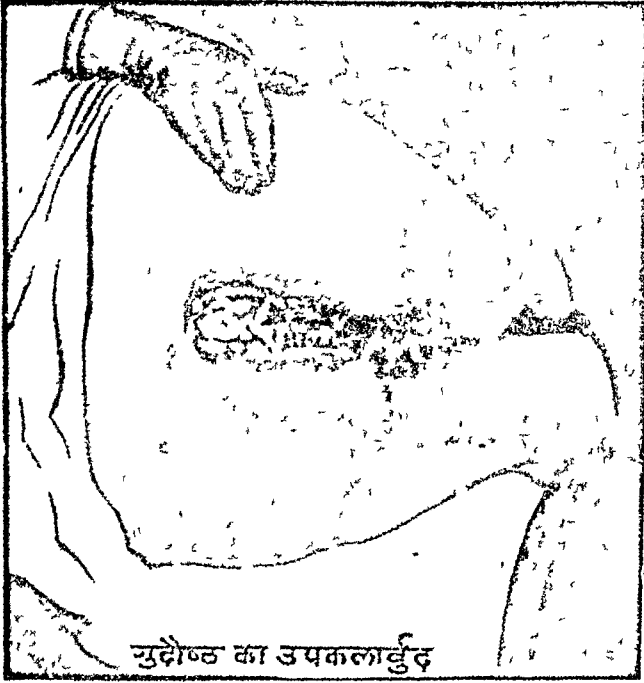

गुदौष्ठ का उपकलावृद्ध

और प्रायः नहीं फैलता अथवा कम फैलता है। यह अत्यन्त पीड़ा उत्पन्न करता है किन्तु रक्तस्राव बहुत कम होता है।

(vii) कर्कटावृद्ध (Carcinoma Cancer) — पाचन-संस्थान के अन्य अवयवों की अपेक्षा मलाशय में कर्कटावृद्ध की उत्पत्ति ४-५ गुनी अधिक पाई जाती है। यदा-कदा गुदौष्ठ में भी कर्कटावृद्ध पाया जाता है। इसकी उत्पत्ति ४० से ६० वर्ष की आयु में अधिक संभव रहती है जैसे आयु का कोई बंधन नहीं है। कम उम्र के व्यक्तियों का कर्कटावृद्ध अधिक और शीघ्र ही घातक होता है। अधिकतर एक ही कर्कटावृद्ध श्लैष्मिक धातु की ग्रन्थियों में उत्पन्न होकर आसपास की धातुओं में फैलता है अथवा लसवाहिनियों या रक्तवाहिनियों के द्वारा

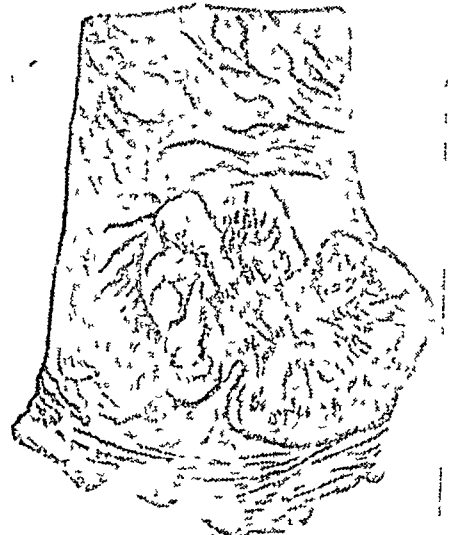

मलाशय का कर्कटावृद्ध (निचले भागमें)

दूर-दूर की धातुओं में फैलता है, कभी-कभी एक साथ दो स्वतन्त्र कर्कटावृद्ध भी उत्पन्न होते पाये गये हैं। आकार बहुत-कुछ गोभी के फूल से मिलता



मलाशय का कर्कटावृद्ध (ऊपरी भागमें)

जुलता हुआ रहता है। मलाशय का कर्कटावुद अधिकतर परीक्षा की अंगुली की पहुंच के भीतर ही हुआ करता है, वैसे इस प्रकार का कोई नियम नहीं है, मलाशय और श्रोणीय वृहदन्त्र (Pelvic Colon) की संधि भी कर्कटावुद का प्रिय स्थल है।

प्रारम्भ में उदर और मलाशय में भारीपन का अनुभव होता है। रोगी बारम्बार शौच के लिये जाता है, विशेषतया प्रातःकाल। मल के साथ थोड़ा रक्त, कफ और वायु निकलते हैं। थोड़ी पीड़ा या मरोड़ भी होती है। अनेक बार शौच जाने पर भी मलाशय में हल्कापन नहीं आता। रोगी समझता है कि वह अर्श रोग से पीड़ित है और चूंकि वह अपना दैनिक कार्यक्रम पूर्ववत् चालू रखने में समर्थ रहता है इसलिये इस ओर विशेष ध्यान नहीं देता। कभी कभी अतिसार या रक्तातिसार हो जाता है। बीच बीच में कुछ काल तक लक्षण शान्त रहते हैं। धीरे धीरे अर्श बढ़ता जाता है और मलाशय सकरा होता जाता है यहां तक कि मलाशय पूर्णतया अवरुद्ध होसकता है। कुछ मामलों में साकार्य अत्यल्प होता है जिससे अवरोध नहीं हो पाता। स्थानिक कण्ट से तथा अर्श का विपसर्वाङ्ग में फैलने से रोगी की दशा हर प्रकार से विगड़ती चली जाती है। यदि उचित चिकित्सा न हो तो यह अर्श ११ या २ वर्ष या इससे भी कम समयमें रोगी को मार डालता है। मृत्यु कृशता, अवरोध या उदरावरण प्रदाह होकर होती है।

गुदौष्ठ में कर्कटावुद की उत्पत्ति भीतरी दीवार की कला से अथवा बाह्य त्वचा से होती है। ब्रण या विदार से भी कर्कटावुद की उत्पत्ति पायी गयी है। इसको वृद्धि अधिकतर गुदा के बाहर की ओर होती है, कभी कभी भीतर की ओर भी। वक्षण की लसग्रन्थियां अधिकतर प्रभावित हो जाती हैं। प्रारम्भ में केवल शौच के समय पीडा हुआ करती

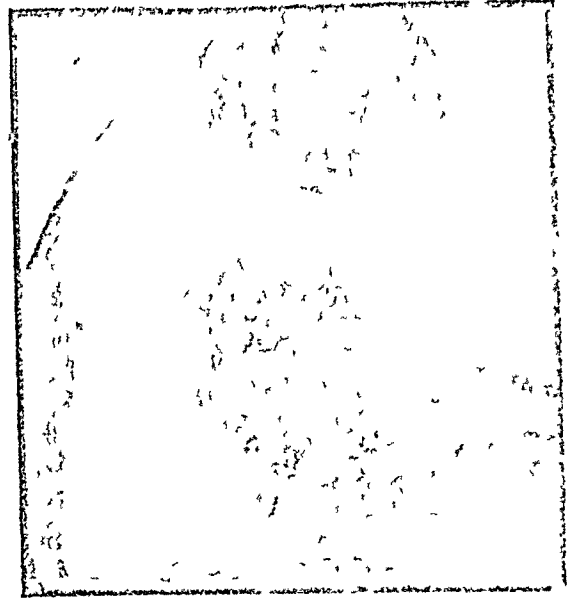

है किन्तु कुछ काल बाद हमेशा रहने लगती है। लगातार थोड़ा थोड़ा रक्तसञ्चित स्राव होता रहता है, गुदा में भयङ्कर खुजलाहट उठती है और मलत्याग अनैच्छिक रूप से होने लगता है। यदि अर्श की वृद्धि ऊपर की ओर अधिक हुई हो तो अवरोध उत्पन्न होता है अन्यथा नहीं। गुदा के बाहर से ही अर्श स्पष्ट दिखता है।

मलाशय के कर्कटावुद का निदान मलाशय में अंगुली डाल परीक्षा करने से अत्यन्त सरलतापूर्वक हो जाता है। यदि अर्श अंगुली की पहुंच के बाहर हो तो गुदादर्शकयन्त्र (Sigmoidoscope) से देखने पर दिख जाता है। गुदोष्ठ का अर्श बाहर से ही स्पष्ट दिखाई देता है। इसका आकार टेढ़ा मेढ़ा, किनारे उभरे हुए और मोटे, बनावट गोभी के फूल के समान, स्पर्श में कठोर एवं कहीं ऊंचा और कहीं नीचा होता है। यदि रोगविनिश्चय में कुछ सन्देह हो तो अर्श का थोड़ा सा भाग काटकर सूक्ष्मदर्शकयन्त्र से परीक्षा कर लेने पर सन्देह नहीं रह जाता।

: ६ :

अजीर्ण रोग

(DYSPEPSIA)

जठराग्नि के प्रकार

मन्दस्तीक्ष्णोऽथ विषमः समश्चेति चतुर्विधः ।

कफपित्तानिलाधिषयात्तत्साम्याज्जाठरोऽननः ॥१॥

जठराग्नि चार प्रकार की होती है—(१) कफ की अधिकता से मन्दाग्नि, (२) पित्त की अधिकता से तीक्ष्णाग्नि (३) वात की अधिकता से विषाग्नि और (४) इन (तीनों दोषों) की समता से समाग्नि ।

वक्तव्य—(६१) पाचन क्रिया वात, पित्त और कफ तीनों के सम्यक् सहयोग से ही उचित रीति से संचालित होती है । इनकी समता रहने पर अग्नि भी सम रहती है जिससे भोजन का परिपाक भलीभांति होकर धातुओं का पोषण होता है । किन्तु इनकी समता नष्ट हो जाने पर अग्नि मन्द, तीक्ष्ण या विषम हो जाती है । जिस प्रकार चूल्हे की अग्नि मन्द, तीक्ष्ण या विषम होने से खाद्य पदार्थ ठीक ठीक नहीं पकते (या तो कच्चे रह जाते हैं अथवा जल जाते हैं) ठीक उसी प्रकार जठराग्नि के मन्द, तीक्ष्ण या विषम हो जाने से खाद्य पदार्थों का पाचन भलीभांति नहीं होता । तीक्ष्णाग्नि से भोजन का पाचन होता है किन्तु सम्यक् पाचन नहीं होता अर्थात् उससे रसादि धातुओं की वृद्धि नहीं होती ।

कुछ आचार्यों ने मन्द, तीक्ष्ण एवं विषम अग्नि की दशा को 'अग्निमान्द्य' रोग कहा है । यह असंगत है । 'अग्निमान्द्य' केवल 'मन्दाग्नि' का पर्याय हो सकता है; तीक्ष्णाग्नि, और विषमाग्नि का नहीं । वास्तव में यह विषय अजीर्ण रोग की भूमिका मात्र है ।

दूषित जठराग्नि का रोगकारित्व

विषमो वातजान् रोगास्तीक्ष्णः पित्तनिमित्तजान् ।

करोत्यग्निस्तथा मन्दो विकारान् कफसंभवान् ॥२॥

विषमाग्नि वातज रोग, तीक्ष्णाग्नि पित्तज रोग और मन्दाग्नि कफज रोग उत्पन्न करती है ।

वक्तव्य—(६२) कहने का तात्पर्य यह है कि अग्नि जिस दोष से दूषित होती है उसी दोष के लक्षण उत्पन्न होते हैं जैसे विषमाग्नि वात के लक्षण शूल, आभ्रमान आदि, तीक्ष्णाग्नि पित्त के लक्षण दाह, तृषा आदि एवं मन्दाग्नि कफ के लक्षण गुरुता, उत्क्लेद आदि उत्पन्न करती है ।

चारों प्रकार की अग्नि के लक्षण

समा समाग्नेरशिता मात्रा सम्यग्विपचयते ।

स्वल्पाऽपि नैव मन्दाग्नेर्विषमाग्नेस्तु देहिनः ॥३॥

कदाचित् पचयते सम्यक्कदाचिन्न विपचयते ।

मात्राऽतिमात्राऽप्यशिता सुख यस्य विपचयते ॥

तीक्ष्णाग्निरिति तं विद्यात्, समाग्निः श्रेष्ठ उच्यते ॥४॥

समाग्नि वाले व्यक्ति की सम मात्रा (भोजन की) भलीभांति पच जाती है । मन्दाग्नि वाले व्यक्ति की अल्प मात्रा भी नहीं पचती । विषमाग्नि वाले की कभी भलीभांति पच जाती है और कभी नहीं पचती । जिसकी (सम) मात्रा और अधिक मात्रा भी सुखपूर्वक पचती है उसे तीक्ष्णाग्नि वाला समझना चाहिये । समाग्नि श्रेष्ठ कही गई है ।

वक्तव्य—(६३) समाग्नि भोजन की सम मात्रा को ही भलीभांति पचा सकती है, अधिक मात्रा को नहीं ।

मन्दाग्नि कफाधिक्य से होती है। कफ की वृद्धि से पाचक रसों का स्राव भलीभांति नहीं होता अथवा यदि होता भी है तो भुक्त पदार्थ कफ से आच्छादित रहने के कारण उस पर पाचक रसों की क्रिया नहीं होने पाती जिससे अल्प मात्रा भी नहीं पचती।

विपमाग्नि वात की अधिकता से होती है। वात चंचल स्वभाव की है और पित्त तथा कफ पंगु होने के कारण उसके आधीन है। जब वात शांत रहती है तब पाचन भलीभांति हो जाता है किन्तु जब वह पित्त, कफ या भुक्त पदार्थ को लुब्ध करने लगती है तब पाचन नहीं होता। विपमाग्नि की दशा में कभी मन्दाग्नि एवं कभी समाग्नि के लक्षण मिलते हैं।

तीक्ष्णाग्नि पित्त की अधिकता से होती है। अग्नि, पित्त का एक ही स्वरूप पाचक पित्त है। पित्त की अधिकता से सम अथवा अधिक मात्रा सुखपूर्वक (सरलता के साथ) अवश्य पच जाती है किन्तु भलीभांति नहीं पचती। देखिये—'सम्यक्' क्रिया विशेषण का उपयोग केवल समाग्नि और विपमाग्नि के साथ किया गया है। तीक्ष्णाग्नि के साथ 'सुख' के स्थान पर 'सम्यक्' लिखने से पद्यरचना में कोई दोष नहीं आता फिर भी 'सम्यक्' न लिखकर 'सुख' लिखने का प्रयोजन यही है। फिर तीक्ष्णाग्नि की अधिक मात्रा पचाने की शक्ति से प्रभावित होकर लोग तीक्ष्णाग्नि को ही श्रेष्ठ न मान बैठे इस लिये उसके वाद ही 'समाग्निः श्रेष्ठ उच्यते' पद जोड़ दिया गया है, इस पद को समाग्नि के साथ न रखकर तीक्ष्णाग्नि के वर्णन के साथ रखने का यही प्रयोजन है। अग्नि की तीक्ष्णता से भोजन पच अवश्य जाता है किन्तु वात और कफ को अपना कार्य भलीभांति कर सकने का मौका नहीं मिलता जिससे रस नहीं बन पाता। रस का निर्माण ही पाचन का प्रधान उद्देश्य है, उसकी पूर्ति न होने के कारण पाचन होना और न होना बराबर ही रहता है, इसीलिए तीक्ष्णाग्नि को श्रेष्ठ नहीं कहा गया।

चरक के मत में भोजन की मम मात्रा यह है जिसमें आमाशय का एक तिहाई भाग भर जायें। दूसरा तिहाई भाग जल के लिये और तीसरा वात, पित्त, कफ के संचार के लिये छोड़ना चाहिये।

तीक्ष्णाग्नि का प्रत्युग्र स्वरूप भस्मरु रोग है। भस्मरु रोग की उत्पत्ति पित्त के कुपित होकर वायु के साथ चलकर अग्नि को प्रदीप्त करने में होती है जब कि तीक्ष्णाग्नि की उत्पत्ति केवल पित्त वृद्धि में होती है। रोग का वर्णन चरक ने निम्न प्रकार से किया है—

नरे क्षीणकफे पित्त कुपितं माग्नाग्नयः ।
स्वोत्पन्ना पाचकस्याने बलमानेः प्रयच्छति ॥
तथा लब्धवन्तो देह विग्नेर् माग्निर्गोचरः ।
अभिभूय पचत्यन्न तद्व्यादायु मुहुर्मुहुः ॥
पक्त्वाञ्ज स ततो धातून् दोषितादीन् पचयति ।
ततो दोर्बल्यमातृणान् मृत्यु चोपनयेन्नरम् ॥
भुषतेऽन्ने लभते शान्ति जीर्णमात्रे प्रताम्यति ।
वृद्धकासवाहमूर्च्छाद्या रघाघवोऽवग्निसभवाः ॥
(च चि. ध. १५)

अर्थात् मनुष्य का कफ क्षीण होने पर, कुपित पित्त वायु के पीछे-पीछे (साथ) चलता हुआ अग्नि के स्थान (जठर) में जाकर अपनी गर्मी ने अग्नि को बल देता है। इस प्रकार बल पाकर अग्नि वायु के साथ मिलकर शरीर को रोगी बना देती है (पीडित करती है) अन्धन्त बलवान् होने से वह अपनी तीक्ष्णता से अन्न को बार-बार शीघ्र ही पचा देती है। अन्न को पचाकर फिर रक्त आदि धातुओं को भी पचाती है। इस प्रकार दुर्बलता, प्रवसाद और मृत्यु की मृत्यु तक करती है। अन्न खाने पर रोगी को शान्ति मिलती है और पचने पर वेचैन हो जाता है। वृषा, कास, दाह आदि अग्नि की अधिकता ने उत्पन्न व्याधियाँ होती हैं।

अजीर्ण के भेद

आमं विदग्धं विष्टब्धं कफपित्तानिलंस्त्रिभिः ।

अजीर्णं केचिद्विच्छन्ति चतुर्थं रसशेषतः ॥५॥

अजीर्णं पञ्चम केचिन्निर्दोषं दिनपाकि च ।
वदन्ति पठं चाजीर्णं प्राकृतं प्रतिवासरम् ॥६॥

कफ, पित्त और वात-इन तीनों से क्रमशः आमामीर्ण, निदग्धाजीर्ण और विष्टग्धाजीर्ण होते हैं। कुछ आचार्य रसशोषाजीर्ण नामक चौथा अजीर्ण भी मानते हैं।

कुछ आचार्य दिनपाकी नामक निर्दोष अजीर्ण को पाचवा अजीर्ण और प्रतिदिन होने वाले प्राकृत अजीर्ण को छठवा अजीर्ण मानते हैं।

वक्तव्य—(६४) माधवाचार्य ने अजीर्ण के प्रथम तीन ही भेद स्वीकार किये हैं। रसशोषाजीर्ण को उन्होंने आमाम्य नहीं किया है किन्तु शोष दो को अस्वीकार कर दिया है। आगे भेदश. लक्षण बतलाते समय उन्होंने प्रथम चार प्रकारों का ही वर्णन किया है जिसमें रसशोषाजीर्ण का वर्णन अत्यन्त संक्षिप्त है।

अजीर्ण के हेतु

अत्यम्युपानाद्विषमाशनाच्च

संधारणात्स्वप्नविपर्ययाच्च ।

कालेऽपि सात्स्यं लघु चापि भुक्त-

मन्नं न पाकं भजते नरस्य ॥७॥

ईर्ष्याभयक्रोधपरिप्लुतेन

लुब्धेन रुद्वेन्यनिपीडितेन ।

प्रद्वेषयुक्तेन च सेव्यमानमन्नं

न सम्यक्परिपाकमेति ॥८॥

मात्रयाऽप्यभ्यवहृतं पथ्य चान्नं न जीर्यति ।

चिन्ताशोकभयक्रोधदुःखशय्याप्रजागरं ॥९॥

अधिक जल पीने से, नियम विरुद्ध भोजन करने से, वेगो को रोकने से, और दिन में सोने तथा रात्रि में जागने से समय पर खाया हुआ हल्का और हितकारी अन्न भी नहीं पचता।

ईर्ष्या, भय एवं क्रोध से परिपूर्ण, लोभी, रोगी एवं दीनता से पीडित तथा द्वेष-युक्त मनुष्य के द्वारा खाया हुआ अन्न भलीभांति नहीं पचता। चिन्ता, शोक, भय, क्रोध, दुःख

एवं शय्या पर पड़े जागते रहने से मात्रानुसार खाया हुआ हितकारक अन्न भी नहीं पचता।

वक्तव्य—(६५) यहां सभी प्रकार के अजीर्ण के हेतु एकत्र बतलाये गये हैं। इनमें से जो हेतु जिस दोष का प्रकोपक है उससे उसी दोष की प्रधानता लिये हुए अजीर्ण की उत्पत्ति होती है।

चिन्ता, भय, शोक आदि मानस विकारों से मस्तिष्क एवं वात नाड़ीमण्डल में क्षोभ उत्पन्न होता है जिससे शरीर की स्वाभाविक क्रियाओं में विकृति होकर रोगोत्पत्ति होती है। आयुर्वेद में मानस विकारों से लगभग सभी प्रकार के रोगों की उत्पत्ति की संभावना बतलाई गयी है। प्राचीन आयुर्वेदाचार्यों ने मानस विकारों का गंभीर अध्ययन करके जो अनुभव प्रस्तुत किये हैं वे आज के वैज्ञानिक कहे जाने वाले चिकित्सकों को चकित कर देने के लिये पर्याप्त हैं।

नियम-विरुद्ध भोजन से अजीर्ण एवं अन्य बहुत से रोग उत्पन्न होते हैं। आजकल जो यह रोगों की भरमार देखने में आती है उसका प्रधान कारण विषमाशन ही है। लोगों के भोजन का कोई नियम नहीं रह गया है। चाहे जिस समय पर चाहे जैसी अवस्था में, स्वच्छ-अस्वच्छ, वासा-ताजा भोजन करने वाले ही अधिकतर रोगाक्रान्त होते पाये जाते हैं। महर्षि चरक ने स्वस्थवृत्त बतलाते हुए लिखा है—

मात्राशी स्यात् हिताशी स्यात्कालभोजी जितेन्द्रियः ।

पश्यन् रोगान् बहून् कष्टान्बुद्धिमान् विषमाशनात् ॥

{—च. नि. ६।

अर्थात् बुद्धिमान मनुष्य विषमाशन (नियम-विरुद्ध भोजन) से होने वाले बहुत से काटप्रद रोगों को देखता हुआ, इन्द्रियों को वश में रखता हुआ उचित मात्रा में, हितकारी भोजन समय पर करे।

फिर उचित मात्रा के विषय में कहा है—यावद्-ध्यशितमशनमनुपहृत्य प्रकृतिं तथा कालं जर गाच्छति

तावदस्य मात्राप्रमाणं वेदितव्यं भवति । अर्थात् भोजन की जितनी मात्रा बिना कण्ट के यथासमय जीर्ण हो जावे उस व्यक्ति के लिए उतनी ही मात्रा उचित समझना चाहिये । शरीर की रचना के अनुसार भिन्न-भिन्न व्यक्तियों की मात्रा भिन्न-भिन्न होती है इसलिये निश्चित समय के भीतर पचने वाली मात्रा का ग्रहण करना ही उचित है । पाश्चात्य विद्वानों के द्वारा बतलाई हुई नाप-तौल वाली मात्रा एक व्यक्ति के लिये कम और दूसरे के लिये अधिक हो सकती है इसलिये सदाप ही ।

अजीर्ण के लक्षण

तत्रामे गुरुत्वलेदः शोथो गण्डाक्षिकूटगः ।
उद्गारश्च यथाभुक्तमविदग्धः प्रवर्तते ॥ १० ॥
विदग्धे भ्रमवृण्मूर्च्छा पित्ताच्च विविधा रजः ।
उद्गारश्च सधूमाम्लः स्वेदो दाहश्च जायते ॥ ११ ॥
विष्टब्धे शूलमाघ्मानं विविधा वातवेदनाः ।
मलवाताप्रवृत्तिश्च स्तम्भो मोहोऽङ्गुलीडनम् ॥ १२ ॥
रसशेषेऽन्नविद्वेषो हृदयाशुद्धिगौरवे ।

आमाजीर्ण में भारीपन, जी मचलाना, नेत्रों के गटे और गालों में शोथ, और जैसा अन्न खाया है वैसी कच्ची (अविदग्ध, विदग्धाजीर्ण के विपरीत) टकारों की प्रवृत्ति होती है ।

विदग्धाजीर्ण में चक्कर आना, प्यास, मूर्च्छा, पित्त से होने वाले अनेक प्रकार के रोग, स्वेद प्रवृत्ति, दाह तथा ध्रुवाद्ध-युक्त खट्टी डकारे उत्पन्न होती है ।

विष्टब्धाजीर्ण में शूल, आघ्मान, अनेक प्रकार की वातज पीडाएँ, मल और वायु का अवरोध, स्तब्धता, मूर्च्छा तथा अङ्गों में पीटा होती है ।

रसशेषाजीर्ण में हृदय में भारीपन तथा अशुद्धि का अनुभव एवं भोजन के प्रति विद्रोप (Repulsion) होता है ।

वक्तव्य—(६६) आमाजीर्ण कफप्रकोप से होता है । कफ से क्लेशित होने के कारण पाचक पित्त भली-भाँति कार्य करने में असमर्थ रहता है । पाचक

रसों का मार्ग कफ में अवरुद्ध होने के कारण उनका स्त्राव भलीभाँति नहीं होता और यदि होता भी है तो कफ से आच्छादित भुक्त पदार्थ अपाचित अवस्था में ही उदर में ढेर तक भरा रहता है जिसमें भारीपन और उत्कलेद होता है । कभी कभी वमन भी होता है जिसमें अपाचित अन्न ज्यों का त्यों कफ के साथ निकलता है । शौच जानें पर अपक मल निकलता है जो कभी कभी कफमिश्रित भी हो सकता है । आन्त्र में आहार की गति अत्यन्त मन्द रहती है; शौच समय पर नहीं आता । वमन कराने एवं कटु, चार आदि कफनाशक पदार्थों का सेवन कराने से इसकी शांति होती है ।

विदग्धाजीर्ण पित्त-प्रकोप से उत्पन्न होता है । इसमें आमाशयिक अम्लरस का स्त्राव बन्द जाता है जिससे भुक्त पदार्थ अत्यन्त गर्म होकर अपान्य हो जाता है एवं दाह, वृषा आदि उत्पन्न करना हुआ ऊपर की ओर गमन करता है जिससे दन्तर्ष, मुग्धापाक आदि भी होते हैं । कभी कभी वमन भी होता है । जिससे अत्यन्त खट्टा गरम गरम अन्नमिश्रित पतला पदार्थ निकलता है । कभी मलावरोध और कभी अतिसार होता है, मलावरोध अधिकतर पाया जाता है । कुछ रोगियों के उदर में पित्त के अत्यन्त प्रकोप से व्रणों की उत्पत्ति हो जाती है जिनके कारण वमन में रक्त आसकता है । सौम्य विरेचन कराकर दुग्धाहार पर रखते हुए पित्तशामक चिकित्सा करने से इसकी शांति होती है ।

विष्टब्धाजीर्ण वात प्रकोप से होता है । कुपित वायु पाचक रसों और अन्न की गति में बाधक होता हुआ अपाचित अन्न को दीर्घकाल तक आन्त्र में ही रोक रखता है जिससे अन्न वहीं सड़ता रहता है । उसके मड़ने से वायु की वृद्धि (जैसा CO₂ इत्यादि की उत्पत्ति) होती है । ऊपर और नीचे के दोनों मार्ग वायु के प्रकोप के कारण अवरुद्ध रहते हैं । इस दशा में अन्न के सड़ने से उत्पन्न वायु किसी भी मार्ग से (नीचे से अपान वायु के रूप में और

ऊपर से डकार के रूप में) निकलने में असमर्थ रहती है तथा वहीं रुककर उदर को फुला देती है जिससे आध्मान और शूल होते हैं। वायु के अत्यधिक प्रकोप से अन्य वातज लक्षण भी होते हैं। मल और वायु का अवरोध सदैव रहता है। रोगी ऐसी दवा मांगता है जिससे डकार, अध्मान वायु और मल की प्रवृत्ति हो। साधारण भाषा में इस रोग को मलावरोध या कठज कहते हैं किन्तु मलावरोध के अन्तर्गत और भी कई प्रकार की दशायें सम्मिलित रहती हैं।

रसशोषाजीर्ण में दोष-प्रकोप अत्यल्प रहता है। इस अजीर्ण में अन्न का पाचन तो हो जाता है किन्तु आहार-रस की चृपण-क्रिया विलम्ब से होती है अथवा नहीं होती, या रस का चृपण होने के बाद वह यथा समय रक्त के रूप में परिवर्तित नहीं होता। इस रोग में लालास्राव, अरुचि, ग्लानि एवं हृदय में भारीपन आदि लक्षण होते हैं। डकारें शुद्ध आती हैं किन्तु भोजन की इच्छा नहीं होती।

दिनपाकी अजीर्ण में पाचन क्रिया विलम्ब से होती है; रोगी को चौबीस घण्टे में केवल एक बार भूख लगती है; अन्य कोई लक्षण नहीं होते। यह आमजीर्ण का ही एक सौम्य रूप प्रतीत होता है। संभवतः अत्यन्त सौम्य प्रकोप होने के कारण इसे निर्दोष माना गया है अथवा कोई विकार (दोष) उत्पन्न न होने के कारण निर्दोष कहा है।

प्राकृत अजीर्ण प्रत्येक मनुष्य को प्रति दिन भोजन के पश्चात् जब तक उसका पाचन नहीं हो जाता तब तक रहता है। यह एक अवस्था मात्र है, रोग नहीं।

विदग्धाजीर्ण और अम्लपित्त के लक्षणों में बहुत कुछ साम्य होते हुए भी दोनों रोग अलग अलग हैं। अम्लपित्त का वर्णन अध्याय ५१ में देखें।

अजीर्ण के उपद्रव

मूर्च्छा प्रलापो वमथुः प्रसेकः सदनं भ्रमः।

उपद्रवा भवन्त्येते मरणां चाप्यजीर्णतः ॥१३॥
मूर्च्छा, प्रलाप, वमन, लालास्राव, अवसाद और भ्रम अजीर्ण रोग के उपद्रव हैं और अजीर्ण से मृत्यु भी होती है।

अजीर्ण का विशिष्ट हेतु

अनात्मवन्तः पशुवद्भुञ्जते येऽप्रमाणतः।

रोगानीकस्य ते मूलमजीर्णं प्राप्नुवन्ति हि ॥१४॥

जो असयमी व्यक्ति पशुओं के समान बेहिसाब खाते हैं वे रोग समूह के मूल (उत्पादक) अजीर्ण रोग को प्राप्त करते हैं।

अजीर्ण से रोगोत्पत्ति

अजीर्णमामं विष्टब्ध विदग्धं च यदीरितम्।

विसूच्यलसकौ तस्माद्भवेच्चापि विलम्बिका ॥१५॥

आम, विष्टब्ध और विदग्ध भेदों से जिस अजीर्ण रोग का वर्णन किया गया है उससे विसूची, अलसक और विलम्बिका रोग उत्पन्न होते हैं।

विसूची (विसूचिका) की निरुक्ति

सूचीभिरिव गात्राणि तुदन् सतिष्ठतेऽनिलः।

यत्राजीर्णं सा वैद्यैर्विसूचिति निगद्यते ॥१६॥

न ता परिमिताहारा लभन्ते विदितागमा।

महास्तामजितात्मानो लभन्तेऽशनलोलुपाः ॥१७॥

जिस रोग में अजीर्ण से कुपित वात अगो में सुइया चुभने के समान पीटा करता हुआ स्थित रहता है उसे विसूची कहते हैं। इस रोग की उपलब्धि भोजन के लालची एवं असयमी मुखों को होती है सीमित आहार करने वाले शास्त्रजो को नहीं।

विसूची के लक्षण

मूर्च्छाऽतिसारो वमथु विपासा

शूलो अमोहोऽष्टनजृम्भदाहाः।

वैदग्ध्यकम्पो हृदये रुजश्च

भवन्तितस्या [शिरसश्चभेदः ॥१८॥

मूर्च्छा, अतिसार, वमन, तृषा, शूल, भ्रम, ऐटन (cramps), जंभाई, दाह, वैदग्ध्य, कम्प, हृदय में पीडा और शिर में भेदनवत् पीडा—ये लक्षण इस रोग में होते हैं।

अलसक के रोग के लक्षण

कुक्षिरानहृतेऽत्यथं प्रताम्येत् परिकूजति ।
 निरुद्धो मारुतश्चाव कुक्षावुपरि धावति ॥१६॥
 वाववर्चोनिरोधश्च यस्यात्पर्यं भवेदपि ।
 तस्यालसकमाचष्टे तृष्णोद्गारौ च यस्य तु ॥२०॥
 जिस रोग में कुक्षि अत्यन्त फूल जाती है एव रुफा हुआ वायु कुक्षि में ऊपर की ओर तेजी से गति करता है, रोगी अत्यन्त बेचैन होता और बाखता है, वायु और मल का अत्यधिक अवरोध होता है, प्यास लगती है और हकारे आती हैं—उस रोग को अलसक कहते हैं ।

वक्तव्य—(६७) यह रोग विष्टव्धाजीर्ण के रोगियों को अक्सर होता है । मल और वायु बुरी तरह रुक जाते हैं जिससे पेट अत्यधिक फूल जाता है । श्वास-कष्ट और उदरपीड़ा अत्यन्त त्रासदायक होते हैं । तृष्णा अधिकतर उपस्थित रहती है । उद्गार कुछ रोगियों में पायी जाती है । कभी कभी इस रोग से मृत्यु तक होजाती है । वमन विरेचन अथवा अपान वायु निकलने से आराम मिलता है ।

विलम्बिका रोग के लक्षण

दुष्टं तु भुक्त कफमारुताभ्या
 प्रवर्तते नोर्ध्वमधश्च यस्य ।

विलम्बिका ता भृशदुश्चिकित्स्या-
 माचक्षते शास्त्रविदुः पुराणाः ॥२१॥

जिस रोग में खाया हुआ पदार्थ कफ और वायु से दूषित होकर न ऊपर जाता है और न नीचे, उस रोग को विलम्बिका कहते हैं । प्राचीन वैद्यो ने इसे अत्यन्त कष्टसाध्य (प्रत्याख्येय) कहा है ।

वक्तव्य—(६८) अलसक रोग में वायु भरने से उदर फूलता है किन्तु विलम्बिका में नहीं अथवा मल भरने से फूलता है—यही भेद है । दोनों में ही मल अथवा खाया हुआ पदार्थ न ऊपर जाता है और न नीचे अर्थात् वमन विरेचन नहीं होते अन्य लक्षण दोनों ही में लगभग एक से ही होते हैं ।

अजीर्ण से होने वाली तीन विभिन्न दशाओ का

यह वर्णन बड़ा सुन्दर एवं क्रमबद्ध है—एक में वमन अतिसार होते हैं, दूसरी में वमन अतिसार नहीं होते वायु भरकर पेट फूलता है; और तीसरी में भी वमन अतिसार नहीं होते किन्तु पेट नहीं फूलता अथवा मल भरने से फूलता है । तीनों ही दशाएं भयंकर कष्टप्रद हैं और प्राणनाशक भी हो सकती हैं ।

ग्राम के कार्य

यत्रस्यमामं चिरजेत्तमेव देश विशेषेण विकारजातं ।
 दोषेण येनावतत शरीरं तल्लक्षणैरामसमुद्भयैश्च ॥२२॥

ग्राम (अपाचित ग्रन्थ अथवा अपक रस, जहा स्थित होता है विशेष रूप से उमी स्थान में ग्राम के लक्षणों और जिस दोष ने शरीर को व्याप्त कर रखा है उनके लक्षणों से युक्त विकार समूह में पीडा (रोग) उत्पन्न करता है ।

वक्तव्य—(६९) शरीर में जिस दोष की प्रधानता रहती है उमी के द्वारा अजीर्ण की उत्पत्ति होती है तथा वही दोष अपाचित पदार्थ में मिश्रित रहा करता है । इसलिए ग्राम में उस दोष के लक्षण होना आवश्यक है, ग्राम के प्राकृत लक्षण तो रहेंगे ही । इस प्रसङ्ग में यह बात बतलाने का तात्पर्य यह है कि अलसक, विलम्बिका आदि में उदर के जिस भाग में अपाचित पदार्थ उपस्थित रहता है उस भाग में ग्राम एवं ग्रामोत्पादक दोष के सम्मिलित लक्षण विशेष रूप से उपस्थित रहते हैं ।

‘विशेषेण (विशेष रूप से)’ कहने का तात्पर्य यह है कि लक्षण वैसे तो सारे शरीर में मिलते हैं किन्तु जहां ग्राम रहता है वहां अधिक स्पष्ट लक्षित होते हैं ।

विस्त्रि के असाध्य लक्षण

यः श्याववन्तोष्णखोऽल्पसंज्ञो
 वग्धादितोऽभ्यन्तर यातनेत्रः ।

क्षामस्वरः सर्वविमुक्तसधि

—ययान्तर.सोऽपुनरागमाय ॥२६॥

जिस विस्त्रिका रोगी के दात, ओठ, नख काले पड़ चुके हों, जो वमन से बुरी तरह पीडित हो, पूरी तरह से

हीश में न हो, जिसके नेत्र भीतर की ओर धंस चुके हो, स्वर चीण हो चुका हो और संधिया ढीली पड चुकी हो वह मर जाता है ।

वक्तव्य—(७०) मधुकोशकार ने इन लक्षणों को अलसक के भी अध्याय लक्षण माना है । किन्तु अलसक में वमन नहीं होता इसलिए ऐसा मानना असंगत प्रतीत होता है । हां, वमन के अतिरिक्त उक्त सभी लक्षण अलसक की असाध्यता के सूचक हो सकते हैं ।

आहार पचने के लक्षण

उद्गारशुद्धिरुत्साहो वेगोत्सर्गो यथोचितः ।

लघुता क्षुत्पिपासा च जीर्णाहारस्य लक्षणम् ॥२४॥

शुद्ध डकार आना, उत्साह, मल-मूत्र-अपानवायु आदि के वेगों की प्रवृत्ति भलीभांति होना, हल्कापन और भूख प्यास का लगना—ये आहार पच चुकने के लक्षण हैं ।

वक्तव्य—(७१) 'उद्गारशुद्धि का अर्थ मधुकोशकार ने 'शुद्ध' अर्थात् धुवांइध एवं अम्लतारहित डकारों का आना' माना है जो कि उचित ही है । किन्तु 'उद्गार' और 'शुद्धि' को अलग अलग पढ़कर 'उद्गार (डकार) आना और शुद्धि (ग्लानि के विपरीत) का अनुभव होना' यह अर्थ भी लगाया जा सकता है क्योंकि आगे अजीर्ण के लक्षणों में 'ग्लानि' को सर्व प्रथम स्थान दिया गया है । आगे २७ वां श्लोक देखिये ।

विसृचि के उपद्रव

निद्रानाशोऽरति कम्पो मूत्राघातो विसंज्ञता ।

अमीह्युपद्रवा घोरा विसूच्या पञ्च दारुणा ॥२५॥

नींद न आना, बेचैनी, शरीर कापना, मूत्राघात और देहोशी—ये पाच भयकर कष्टदायक उपद्रव विसृचिका रोग में होते हैं ।

वक्तव्य—(७२) यहां कथित 'मूत्राघात' और २३ वें श्लोक में कथित 'नेत्र भीतर की ओर धंसना (आभ्यन्तरयात नेत्रः)' जलाल्पता (Dehydration) के लक्षण हैं । सुश्रुत ने 'जलाल्पता' का वर्णन 'विसृ-

चिका शोष' नाम से किया है ।

अजीर्ण का प्रधान कारण

प्रायेणाहारवैषम्यादजीर्णं जायते नृणाम् ।

तन्मूलो रोगसंघातस्तद्विनाशाद्द्विनश्यति—॥६६॥

प्रायः आहार में विषमता होने से मनुष्यों को अजीर्ण होता है । यही (अजीर्ण अथवा आहार विषमता) जड (रोगो की) है । इसके विनाश से रोग समूह विनष्ट हो जाता है ।

अजीर्ण के सामान्य लक्षण

ग्लानिगौरवविष्टम्भभ्रममारुतमूढताः ।

विवन्धो वा प्रवृत्तिर्वा सामान्याजीर्णं लक्षणम् ॥२७॥

ग्लानि, भारीपन विष्टम्भ (देर से पाचन एवं वायु की उत्पत्ति), भ्रम, वायु की मूढता (अवरोध, यहा वहा भटकना) विवन्ध रहना अथवा मल-प्रवृत्ति (अतिसार)—ये अजीर्ण के सामान्य लक्षण हैं ।

पाश्चात्य मत

अजीर्ण रोग (Dyspepsia Indigestion)—भोजन के पश्चात् तुरन्त ही अथवा २-४ घण्टों के भीतर उदर में भारीपन, तनाव, पीड़ा आदि तथा वमन, भूठी लुधा, उद्गार, मलोद्गार, आध्मान, अरुचि आदि लक्षण समूह को अजीर्ण कहते हैं । यह स्वतंत्र रोग न होकर निम्नलिखित रोगों का लक्षण है ।

(क) आमाशयगत रोग—प्रदाह, वातनाड्युत्कर्ष, व्रण, कर्कटाबुद्, भ्रन्शा, आदि ।

(ख) अन्नप्रणालीगत रोग—अप्रवाह, प्रदाह, व्रण, कर्कटाबुद्, उपाशय आदि ।

(ग) आन्त्रगत रोग—ग्रहणी व्रण, चिरकारी उपान्त्र प्रदाह, चिरकारी प्रवाहिका और बृहदन्त्र प्रदाह, प्रांगोदीय संधान, कर्कटाबुद्, आशय भ्रन्शा, कृमिरोग आदि ।

(घ) अग्न्याशय (क्लोम) गत रोग—चिरकारी प्रदाह, अश्मरी आदि ।

(ड) यकृत रोग—यकृत प्रदाह, पित्तवाहिनी प्रदाह, चिरकारी पित्ताशय प्रदाह आदि ।

(च) मुखरोग—पूयदन्त, चिरकारी गलतुण्डिका प्रदाह आदि ।

(छ) वातिक रोग—हिस्टीरिया, नाड्यवसन्नता, फिरंगी खंजता, सूर्यावर्त आदि ।

(ज) अन्य—राजयक्ष्मा, फिरंग, विपरोग, हृद्रोग, मूत्रमयता, सगर्भावस्था, गर्भाशय-रोग आदि । इनमें से जिनका वर्णन अन्यत्र नहीं किया गया है उनका वर्णन नीचे किया जा रहा है ।

(क) आमाशयगत रोग—

(१) आमाशय प्रदाह (Gastritis)—इसके २ भेद हैं (i) तीव्र और (ii) चिरकारी ।

(i) तीव्र आमाशय प्रदाह (Acute gastritis) इसके ४ भेद होते हैं—(अ) सामान्य, (ब) प्रसेक, (स) विपज और (द) पाक ।

(अ) सामान्य आमाशय (Simple gastritis) इसकी उत्पत्ति भोजन की विपसता से होती है । मात्रा से अधिक या गरिष्ठ भोजन, अत्यन्त चटपटे पदार्थ, सड़े-गले वासे पदार्थ एवं अत्यधिक मद्यपान करने से एवं ऋतु अथवा जलवायु की प्रतिकूलता (विशेषतः गर्म और तर जलवायु) से यह रोग उत्पन्न होता है । वेचैनी, उदर में भारीपन एवं पीड़ा विशेषतः आमाशयिक प्रदेश में, क्वचित् आध्मान, उद्गार, हल्लास-वमन, शिरदर्द, मल-लिप्त जिह्वा लालाप्रसेक, अतिसार आदि प्रधान लक्षण हैं । कुछ रोगियों को शीत-रूप सह ज्वर आता है जो १०१° से १०३° तक बढ़ सकता है । वमन अत्यधिक हो सकते हैं किन्तु सामान्यतः २-४ से अधिक नहीं होते । वमन में कफ एवं थोड़ा पित्त अन्न-मिश्रित निकलता है, लवणाम्ल नहीं रहता किन्तु कभी-कभी दध्यम्ल (Lactic acid) और वसाम्ल (Fatty acids) रहने हैं । बालकों में अतिसार और शूल की प्रधानता रहती है ।

यह रोग १-२ दिनों में शांत हो जाता है किन्तु कुछ मामलों में अधिक काल तक रह सकता है ।

(ब) तीव्र आमाशय प्रसेक (Acute gastric catarrh or catarrhal Gastritis)—इसकी उत्पत्ति आन्त्रिक ज्वर, लोहित ज्वर, वातश्लेष्म ज्वर, फुफ्फुखण्ड एवं फुफ्फुस नलिका प्रदाह सरीखे तीव्र संक्रामक ज्वरो के विप से रोग के आरम्भ में होती है और रोग के लक्षण प्रकट होते ही स्वयमेव शान्ति हो जाती है । मूत्रमयता (uraemia) में मूत्र-विप का प्रसार होने से भी इसकी उत्पत्ति होती है । इस दशा में मूत्रमयता दूर होने पर ही इसकी शांति होती है । प्रतिश्याय आदि में कफ निगल जाने से भी इसकी उत्पत्ति होती है—यह प्रकार अपेक्षाकृत अधिक काल तक रहता है ।

लक्षण सामान्य आमाशय प्रदाह के ही समान होते हैं किन्तु कफ की उत्पत्ति अधिक होती है ।

(स) तीव्र विपज आमाशय प्रदाह (Acute Toxic Gastritis)—संखिया, रसकपूर, दालचिकना, फास्फोरस, अमोनिया, थूहर, आक, कनेर, तेजाव आदि सरीखे तीव्र क्षोभक एवं दाहक विषों के सेवन से इसकी उत्पत्ति होती है । मल्ल, अंजन आदि के सूचीवेध से भी कभी कभी इसकी उत्पत्ति होते पायी गयी है ।

लक्षणों की गभीरता विष की मात्रा एवं तीव्रता के अनुसार होती है । आमाशय में भयंकर पीड़ा एवं दाह तथा रक्तमिश्रित वमन प्रधान लक्षण है । सामान्य आमाशय प्रदाह के ही लक्षण अत्यन्त गंभीर रूप में विप प्रकोप के लक्षणों के साथ मिलते हैं ।

(द) तीव्र आमाशय पाक (Acute Suppurative Gastritis)—इसकी उत्पत्ति अधिकतर माला-गोलाणु एवं कभी कभी स्तवकगोलाणु, फुफ्फुगोलाणु अथवा आन्त्र-दण्डाणु के आक्रमण से होती है । सामान्यतः विकीर्ण रूप से पाक होता है किन्तु कभी कभी विद्रधि की रचना भी होती है । सामान्य आमाशय प्रदाह के लक्षण अत्यन्त गंभीररूप में पूयोत्पादक

क्रिया के लक्षणों के साथ उपस्थित रहते हैं। तीव्र ज्वर, प्रलाप, मूर्च्छा, आमाशय में गंभीर पीड़ा, वमन में रक्त और प्यू की उपस्थिति विभेदक लक्षण हैं; रक्त में श्वेतकायागुणों की वृद्धि पायी जाती है। कुछ मामलों में विद्रधि बाहर से टटोलकर मालूम किया जा सकता है और अत्यन्त विरल मामलों में उसका उभार प्रत्यक्ष दिखाई दे सकता है। विद्रधि फूटने पर बहुत सा प्यू वमन में निकलना है। इस रोग के बहुत कम रोगी बच पाते हैं, कुछ में चिरकारी पूय-मय प्रदाह की उपलब्धि हो जाती है।

(11) चिरकारी आमाशय प्रदाह (Chronic Gastritis)—गरिष्ठ अथवा अत्यन्त चटपटा भोजन, मद्य, तम्बाकू, चाय, काफी, बरफ आदि के दीर्घकाल तक अधिक मात्रा में सेवन से, अधिक मात्रा में साधारण पदार्थ खाने की आदत से; भूख न लगने पर भी भोजन करने से, आमाशय में चिरकारी ब्रण कर्कटावृष्ट आदि की उत्पत्ति से; प्रतिहारिणी शिरा के प्रवाह में विकृति होने से तथा रक्तक्षय, राजशय्या, मधुमेह, शोथ रोग वातरक्त आदि के दुष्प्रभाव से इस रोग की उत्पत्ति होती है। मुख, दांत, कण्ठ, नासिका आदि में भी यदि कोई चिरकारी पूय-क्रिया उपस्थित हो जिसका पूय आमाशय में पहुंचता हो तो भी इसकी उत्पत्ति होती है। यह रोग अधिकतर ३०-४० वर्ष की आयु में होता है।

आमाशय का विस्फार अधिकतर होता है, कुछ मामलों में संकोच पाया जाता है। श्लैष्मिक कला एवं उसमें स्थित कफ और अम्ल का स्राव कराने वाले कोषों में तन्तु-कर्षण एवं अपजनन हो जाता है। लवणाम्ल का स्राव अत्यन्त कम अथवा पूर्णतया बन्द हो जाता है। कुछ मामलों में, विशेषतः अधिक संवेदनशील रोगियों में लवणाम्ल की मात्रा पूर्ववत् अथवा किंचित् कम हो सकती है।

रोग अनिश्चित काल तक रहता है और समय समय पर लक्षणों का शमन और प्रकोप होता रहता है। प्रधान लक्षण भूख समय पर न लगना, मुख का स्वाद विकृत रहना, जिह्वा का अग्रभाग एवं किनारे

लाल रहना, लालास्राव अधिक होना, प्रातःकाल जी मचलाना एवं कभी कभी वमन, भोजन के बाद उदर में विशेषतः आमाशयिक प्रदेश में पीडा एवं दाह (Heart-burn), आध्मान, उद्गार, उद्गार के साथ कड़वे से द्रव पदार्थ का ऊपर की ओर चढ़ना, सिरदर्द, मलाचरोध एवं कभी कभी अतिसार होना है। रोग पुराना होने पर काफी क्षीणता आ जाती है तथा हृदय में धड़कन होना, चक्कर आना तथा उन्माद तक हो जाता है। वमन में अधिकतर अन्न निकलता है जो पाचन की विभिन्न अवस्थाओं में होता है। भोजन बहुत अधिक देर तक आमाशय एवं आन्त्र में रुकता और सड़ता है। आमाशय में ७ घंटे बाद भी खाया हुआ पदार्थ थोड़ा बहुत मिल सकता है।

अधिकांश मामलों में आमाशय में लवणाम्ल अत्यन्त कम मात्रा में पाया जाता है, किन्तु कुछ मामलों में एक दम अनुपस्थित रहता है (अम्लरहित आमाशय प्रदाह Gastritis Anacida) और कुछ मामलों में लगभग सामान्य मात्रा में उपस्थित रहता है (अम्लयुक्त आमाशय प्रदाह, Gastritis Acida)। कुछ मामलों में लवणाम्ल के स्थान पर दध्यम्ल आदि पाये जाते हैं। अन्य मामलों में आमाशय में कफ की उत्पत्ति अत्यधिक होती है (श्लैष्मिक आमाशय प्रदाह Gastritis Mucipara)। रोग अत्यन्त पुराना हो चुकने पर श्लैष्मिक धातु का अपजनन हो जाता है जिससे अम्ल एवं कफ की उत्पत्ति सर्वथा बन्द हो जाती है (Gastritis Atrophicans) अपजनन युक्त आमाशय प्रदाह)।

(२) आमाशयिक वातनाड्युत्कर्ष (Neurosis of the Stomach)—इस रोग में आमाशय में कोई स्पष्ट विकृति न होवे हुए भी उसका कार्य विकृत रहता है। यह दशा कुछ रोगियों में सहज (Congenital), कुछ में वशानुगत (Inherited) और कुछ में असंयमी जीवन व्यतीत करने के फलस्वरूप उत्पन्न होती है। अधिकांश रोगियों की आकृति एवं

चाल-ढाल से उनकी वातिक प्रकृति (Neuropathic Character) का अनुमान लग जाता है किन्तु कुछ में इस प्रकार के कोई लक्षण नहीं मिलते। कभी कभी जब अजीर्ण उत्पन्न करने वाले अन्य कारण भी उपस्थित रहते हैं तब निदान करना अत्यन्त कठिन हो जाता है। इस प्रकार के अन्तर्गत बहुत से विकार सम्मिलित हैं जिन्हें हम तीन जातियों में बांट सकते हैं—अ. चेष्टावह, व. परिस्त्रावी और स. अनुभूति। नीचे इन तीनों श्रेणियों में आने वाले विकारों का पृथक् पृथक् वर्णन किया जा रहा है। ये विकार अकेले शायद ही कभी दृष्टिगोचर होते हैं, अविकतर अनेक विकार एक साथ पाये जाते हैं।

अ-चेष्टावह वातनाड्युत्कर्ष

(Motor Neuroses)—

(१) गत्याधिक्य (Hyperkinesis of Supermotility)—इस विकार में आहार बहुत जल्द आमाशय से आन्त्र में चला जाता है। यह विकार परतंत्र भेद से दो प्रकार का होता है। परतंत्र गत्याधिक्य अम्ल रस की अधिकता से होता है। स्वतंत्र गत्याधिक्य का कोई स्पष्ट कारण लुचित नहीं होता, चेष्टावह नाडियों का उत्कर्ष ही एकमात्र कारण हो सकता है।

(२) पुरस्सरणास्त्रिय (Peristaltic unrest)—यह नाड्यवमन्नता (Neurasthenia) में अधिकतर पाया जाता है। भोजन के तुरन्त बाद ही आमाशय की पुरस्सरण क्रिया इतने जोरों से होने लगती है कि उसका शब्द कुछ दूर तक सुनाई पड़ता है। किसी प्रकार का उद्वेग होने पर पुरस्सरण और भी बढ़ जाता है। कभी कभी यह विकार प्रहणी तक और कुछ मामलों में वृहदन्त्र तक प्रसारित हो जाता है। रोगी लगभग हृदय की धडकन के समान ही बैचैनी का अनुभव करता है।

कभी कभी विररीत पुरस्सरण होता है। जिससे आमाशय और आतों का पदार्थ ऊपर की ओर चढ़ता

है। इससे अधिकतर वमन टोना है जिसमें मल के लेंड़े तक निकल सकते हैं।

(३) वातिक उद्गार (Nervous Eructations)—इस विकार में भोजन के बाद सैकड़ों डकारें एक के बाद एक आती हैं जिनसे महान काट होता है। कभी कभी मानसिक उद्वेग के समय पर भी ऐसा होता है। यह विकार अधिकतर हिस्टीरिया अथवा नाड्यवमन्नता के रोगियों में पाया जाता है एवं उस प्रकार के रोगियों के कुटुम्ब के बालकों में भी (सहज प्रवृत्ति के कारण) पाया जा सकता है।

साधारणतः उद्गार से निकलने वाली वायु में आहार से उत्पन्न कई प्रकार की गैसें रहती हैं परन्तु इस रोग में शुद्ध वायु निकला करती है। रोगी जानबूझकर आदतवश अथवा अनजाने ही वायु निगलता है और फिर यह वायु डकार के रूप में निकलती है। इन दशा को वायुभक्षण (Aerophagy) भी कहते हैं।

(४) वातिक वमन (Nervous Vomiting)—यह रोग भी हिस्टीरिया से सम्बन्धित है। अविकतर काले रङ्ग की स्त्रिया इससे आक्रान्त होती हैं। आमाशय में एवं भोजन में कोई विकृति नहीं पायी जाती है। संभवतः वमन उत्पन्न कराने वाली वातनाडियों के विकार से ऐसा होता है। इस प्रकार के वमन की सबसे बड़ी विशेषता यह है कि वमन होते समय न तो उबकाई आती है और न जोर ही लगाना पड़ता है, बिना किसी प्रकार की तकलीफ के भोजन ऊपर चढ़कर मुंह में आजाता है और रोगिणी उसे थूक देती है। यह वमन अधिकतर भोजन के पश्चात् ही होता है किन्तु अन्य समयों पर भी हो सकता है। स्वास्थ्य पर कोई बुरा प्रभाव नहीं पड़ता।

वातिक वमन का एक दूसरा प्रकार भी है जो वात रोगों में आमाशयिक उपद्रव (Gastric Crisis) होने से होता है। इस वमन के लक्षण तीव्र या चिरकारी अजीर्ण से उत्पन्न वमन के समान होते हैं।

(४) जुगाली (Rumination. Merycismus) यह हास्यास्पद विकार नाड्यवसन्नता, हिस्टीरिया, अपस्मार तथा अर्धविकसित मस्तिष्क वाले रोगियों (Idiots) में पाया जाता है, कुछ व्यक्तियों में वंशानुगत भी हो सकता है। इससे पीडित व्यक्ति पशुओं के समान जुगाली करता है अर्थात् खाया हुआ पदार्थ मुँह में लौट आता है जिसे वह पुनः चबाकर निगलता है। यह विकार कई वर्षों तक अथवा जीवन भर रह सकता है। स्वास्थ्य पर दुःप्रभाव नहीं पड़ता।

(६) हार्दिक द्वार का उद्वेष्टन (Spasm of the Cardia)—बहुत जल्दी में भोजन करने से, अत्यन्त शीतल अथवा अत्यन्त गर्म भोजन करने से, आमाशय में नलिका आदि का प्रवेश कराने से एवं धनुर्वात (Tetanus), नाड्यवसन्नता, हिस्टीरिया आदि रोगों में और विशेषतः वायुभक्षण से आमाशय के हृदय-समीपस्थ द्वार (प्रवेश-द्वार) का उद्वेष्टनयुक्त संकोच होता है जिससे पीडा होती है। यह उपद्रव क्षणिक रहता है इसलिए महत्वहीन है।

यदि इसके साथ आमाशय के पश्चिम द्वार का भी संकोच हो (Pyloric spasm) तथा इनका कारण वायुभक्षण हो तो आमाशय में तनाव उत्पन्न होकर पीडा होती है—इसे आमाशयिक वायुशूल (Gastric pneumatosis) कहते हैं। यह दशा काफी देर तक रह सकती है और कुछ मामलों में अत्यन्त कष्टप्रद होती है।

(७) पश्चिम मुद्रिकाद्वार का उद्वेष्टन (Pyloric spasm) आमाशय में क्षोभक पदार्थों के प्रवेश से, अम्लता की वृद्धि से और आमाशय में ब्रणादि की उपस्थिति में आमाशय के पश्चिम मुद्रिका द्वार का उद्वेष्टनयुक्त संकोच होता है। संकोच से पीडा होती है और पुरस्तरण क्रिया (Peristalsis) दृष्टिगोचर होने लगती है। अम्लतावृद्धि की दशा में संकोच होने से आमाशय विस्फारित होकर दुर्बल होजाता है।

(८) आमाशय दौर्बल्य (Atony of the stomach)—विषम भोजन करने से, आमाशय के स्थानिक रोगों से और सार्वगिक रोगों से उत्पन्न दौर्बल्य के फलस्वरूप आमाशय भी दुर्बल होजाता है। कुछ स्वस्थ प्रतीत होने वाले वात-प्रकृति व्यक्तियों में आमाशय दौर्बल्य सहज या वंशानुगत भी हो सकता है। आमाशय में भारीपन, तनाव, उद्गार आदि तथा आमाशय-विस्फार के लक्षणों के समान लक्षण होते हैं।

(९) हार्दिक द्वार शैथिल्य (Insufficiency of the Cardia)—इस विकृति के कारण अनाज ऊपर की ओर चढ़ता है।

(१०) पश्चिम मुद्रिकाद्वार शैथिल्य (Insufficiency or Incontinence of the Pylorus)—इस विकृति के कारण खाया हुआ पदार्थ अत्यन्त शीघ्र ही आमाशय से आन्त्र में चला जाता है और आत्र में पाये जाने वाले पित्त आदि पदार्थ आमाशय में आजाते हैं। परीक्षा करने के लिए वायु भरकर आमाशय को कठोर बनाते समय इस विकृति का निदान होता है, भरी गयी वायु आमाशय में न ठहरकर अतिशीघ्र आत्र में चली जाती है।

व परिस्त्रावीवातनाड्य कर्ष

(Secretory Neuroses)—

(१) लवणाम्लवृद्धि, अम्लता वृद्धि (Hyperchlorhydria, Hyperacidity, Superacidity)—इस रोग में पाचक पित्त (आमाशयिक रस, Gastric Juice) की अम्लता में वृद्धि हो जाती है। स्त्राव नियमित समय पर होता है और उसकी मात्रा साधारण ही रहती है किन्तु वह सामान्य अवस्था में होने वाले स्त्राव की अपेक्षा अत्यधिक खट्टा रहता है। वातिक प्रकृति के युवक-युवतियों में अजीर्ण का यही प्रकार सबसे अधिक पाया जाता है। लक्षण भोजन के २-३ घंटे बाद, पाचनक्रिया के मध्य काल में प्रकट होते हैं। आमाशयिक प्रवेश में भारीपन

और दाहयुक्त पीड़ा, अम्लोद्गार, वमन होने से शांति मिलना, जुधा बहुत कुछ अच्छी लगना, शरीर की धातुओं का विशेष क्षय न होना एवं मलावरोध रहना—प्रधान लक्षण है। इस प्रकार के अधिकांश रोगियों में आमाशय व्रण मिलता है।

(२) स्राववृद्धि (Supersecretion)—इस रोग में पाचकपित्त का स्राव अधिक मात्रा में होता है। अधिकांश मामलों में अम्लता बढ़ी हुई रहती है और कुछ में साधारण। कुछ रोगियों में स्राव समय समय पर होता है (सामयिक, Periodical or Intermittent) और कुछ में लगातार (सतत, Continuous)।

सामयिक प्रकार बहुत कम पाया जाता है और प्रायः गम्भीर नाड्यवसन्नता अथवा फिरङ्गी खंजता के साथ पाया जाता है। आक्रमण किसी भी समय पर हो सकता है, भोजन से कोई सम्बन्ध नहीं रहता। आक्रमणकाल में थोड़े ही समय में बहुत बड़ी मात्रा में अत्यन्त अम्ल रस का स्राव हो जाता है। इसके साथ ही आमाशय में काटने के समान पीड़ा और तीव्र सिरदर्द होता है। थोड़ी ही देर बाद वमन हो जाता है। वान्त पदार्थ अधिकतर स्वच्छ जलीय पदार्थ हुआ करता है किन्तु यदि आमाशय में भोजन रहा हो तो वह भी निरुलता है। वान्त पदार्थ इतना खट्टा होता है कि गले में अत्यधिक क्षोभ होता है, छिल सा जाता है और देर तक पीड़ा रही आती है।

सतत प्रकार अधिक पाया जाता है। अम्ल रस का स्राव लगातार होते रहने से पश्चिम मुद्रिका द्वार में उद्वेगनयुक्त संकोच होता है जिसके फलस्वरूप आमाशय विस्फारित हो जाता है। मण्ड (स्टार्च Starch) का पाचन देर से होता है। आमाशयिक प्रदेश में भारीपन एवं पीड़ा तथा अम्लोद्गार आते हैं। कभी कभी आमाशय रिक्त होने पर भी स्राव चालू रह सकता है जिससे उस दशा में भी अम्लोद्गार-अम्लवमन आदि लक्षण पाये जा सकते हैं।

(३) अम्लाल्पता, अम्लहीनता और स्रावहीनता (Subacidity or Hypochlorhydria, Inacidity or achlorhydria, and Achylia Gastrica)—चिरकारी आमाशय प्रदाह और आमाशय कर्कटाबुद् की उपस्थिति में आमाशय में अम्ल की कमी रहती है, वातिक अजीर्ण की गंभीर दशाओं में भी अम्लरस की कमी रहती है किन्तु नियमित समय के भीतर आमाशय खाली होता रहता है—अम्लाल्पता।

अम्लरस की पूर्ण अनुपस्थिति, फिरंगी खंजता, कर्कटाबुद्, हिस्टीरिया एवं श्लैष्मिक कला की अत्यन्त जड़ता की दशाओं में हो सकती है—अम्लहीनता।

अम्लरस की पूर्ण अनुपस्थिति के अधिकांश मामलों में अन्य पाचक रसों पैप्सिन आदि की उपस्थिति रहती है किन्तु कुछ मामलों में ये भी अनुपस्थित रहते हैं—स्रावहीनता।

लक्षण अन्य दशाओं पर निर्भर रहते हैं। जब तक चेष्टावह नाड़ियाँ अपना कार्य भली भाँति करती हैं तब तक लक्षणों की प्रतीति नहीं होती। श्लैष्मिक धातु का अत्यधिक अपजनन हो जाने पर भी लक्षण प्रतीत नहीं होते। किन्तु आमाशय दौर्बल्य यदि उपस्थित हो तो भयकर आमाशयिक एवं आन्त्रिक लक्षण उत्पन्न होते हैं। नाड्यवसन्नता और हिस्टीरिया की उपस्थिति में अनुभूति वातनाड्युत्कर्ष के गंभीर लक्षण उत्पन्न होते हैं।

स-अनुभूत वातनाड्युत्कर्ष—

(Sensory Neuroses)—

(१) परमस्पर्शज्ञता (Hyperaesthesia)—यह दशा वातिक स्वभाव के रोगियों में अधिकतर नाड्यवसन्नता अथवा हिस्टीरिया के साथ पायी जाती है। आमाशय में कोई स्पष्ट विकृति न होते हुए भी भोजन के बाद अथवा अन्य समयों पर रोगी उदर में भारीपन, दाह आदि लक्षणों का अनुभव करता है। परीक्षा करने पर पाचन-क्रिया विलकुल निर्दोष

मिलती है। कोई कोई रोगी इन लक्षणों से इतने परेशान होते हैं कि मूखकर कंकालवत् हो जाते हैं।

(२) आमाशयशूल (Gastralgia, Gastrody-
nia)—समय समय पर आमाशय में उठने वाला
शूल ३ प्रकार का होसकता है (i) आमाशय के रोग,
ब्रण अर्बुद आदि से उत्पन्न, (ii) चिरकारी वात रोगों
में समय समय पर उपद्रव के रूप में होने वाला,
और (iii) स्वतन्त्र वातिक शूल। यहां स्वतन्त्र वातिक
शूल का ही वर्णन किया जा रहा है—

स्वतन्त्र वातिकशूल का आमाशयादि की किसी
विकृति से कोई संबन्ध नहीं होता जैसे दोनों का सह-
अस्तित्व हो सकता है। यह रोग अधिकतर परेशान
और चिन्तित रहने वाले व्यक्तियों को होता है जिसमें
से अविकाश नाड्यवसन्नता, हिस्टीरिया या आर्तव
विकार के भी रोगी होते हैं। शूल के आक्रमण का
कोई निश्चित समय नहीं होता और न भोजन से ही
कोई सम्बन्ध रहता है। कभी कभी मलेरिया के
समान निश्चित समय पर इसका आक्रमण हुआ
करता है। लक्षण अन्य प्रकार के शूलों से भिन्न
रहते हैं। रोगी एकाएक उदर में भयंकर शूलवत्
वेदना का अनुभव करता है। शूल का प्रसार पीठ
तक और निचली पसलियों के घेरे में होता है।
वमन प्रायः नहीं होता और अधिकतर कुछ खालेने
से शान्ति मिलती है। दवाने से शान्ति मिलती है
किन्तु जोर से दवाने से पीड़ा बढ़ती है।

पित्ताश्मरी, आमाशयब्रण, आमाशयार्बुद आदि
से उत्पन्न शूलों से इसका विभेद करना आवश्यक
होता है।

(३) लुघाधिक्य, नस्मक रोग (Bulimia)—इस
रोग में समय-समय पर अम्वाभाविक रूप से अत्य-
धिक भूख के आक्षेपवत् आक्रमण हुआ करते हैं
जिनमें रोगी की भोजन करने की शक्ति आश्चर्यजनक
रूप से बढ़ जाती है। यह विकार आमाशयिक स्नावा-
धिक्य, मधुमेह, कालज्वर, कृमिरोग, उदङ्गि गल-
गण्ड (Exophthalmic Goitre), हिस्टीरिया,

अपस्मार, मस्तिष्क विद्रधि, उन्माद आदि रोगों में
पाया जाता है। आक्रमण अधिकतर रात्रि के समय
होता है। रोगी की नींद खुलती है और उसे भूख
के कारण पीड़ा का अनुभव होता है तथा ऐसा
लगता है यदि वह भोजन नहीं करेगा तो बेहोश हो
जावेगा। कभी-कभी अधिक मात्रा में भोजन करने
के बाद तुरन्त ही इस प्रकार का आक्रमण होसकता
है। आक्रमण की शान्ति भोजन की थोड़ी या बेहद
बड़ी मात्रा से होती है। इस प्रकार की दशा अधिक
दिनों तक रहने से आमाशयप्रदाह, आमाशय विस्फार
या आमाशय दौर्बल्य की उत्पत्ति होती है।

(४) अतृप्ति रोग (Akoris)—इस रोग में भोजन
कितना भी किया जावे तृप्ति कभी नहीं होती। रोगी
सदैव पेट में खालीपन का अनुभव करता रहता है।
यह विकार हिस्टीरिया एवं नाड्यवसन्नता से
सम्बन्धित है।

(५) वातिक अरुचि, वातिक लुघानाश (Anorexia
Nervosa)—यह विकार हिस्टीरिया के अन्तर्गत
माना जाता है। अधिकतर वातिक प्रकृति की लड़-
किया ही इससे आक्रान्त होती है जिनकी आयु
१४-२० वर्ष के लगभग हो, किन्तु ११-१२ वर्ष की
आयु में भी देखा गया है। इस रोग में भोजन के
प्रति अत्यन्त घृणा हो जाती है और यदि बलपूर्वक
खिलाने का प्रयत्न किया जावे तो आक्षेप आजाता
है। स्थिति बड़ी दयनीय होती है और ऐसा प्रतीत
होना है कि रोगिणी अब कभी भी खा न सकेगी।
कभी-कभी इस प्रकार हफ्तों गुजर जाते हैं। बल
मास का क्षय अत्यधिक होता है और अत्यन्त क्षीणता
से मृत्यु तक हो सकती है।

(६) आमाशय ब्रण (Gastric Ulcer)—इसको
उत्पत्ति अम्लताधिक्य और स्नावाधिक्य के कारण
होती है। कफसाव की कमी, श्लैष्मिक कला
की निर्बलता मद्य, चाय, तम्बाकू एवं मिर्च
मसालों का अत्यधिक उपयोग, वातिक प्रकृति,
अत्यधिक परिश्रम, मुख, कण्ठ, नासिका, उपान्त्र

अथवा पित्तमार्ग में प्रयोत्पादक क्रिया की उपस्थिति एवं पश्चिममुट्रिकाद्वार का संकोच महा-यक कारण है। अधिक मात्रा में निकला हुआ अत्यन्त अम्ल रस आमाशय की कला में क्षोभ उत्पन्न करके प्रदाह और तत्पश्चात् प्रदाहयुक्त कला का क्षरण करके ब्रण की उत्पत्ति करता है। (राजयक्ष्मा अथवा फिंरग के विषों से भी ब्रण उत्पन्न होते हैं।) यह रोग स्त्रियों में २० वर्ष और पुरुषों में ४० वर्ष की आयु के आस-पास पाया जाता है, पुरुषों की अपेक्षा स्त्रियां अधिकतर आक्रान्त होती हैं।

ब्रण आमाशय में किसी भी स्थान पर हो सकता है किन्तु अधिकतर पश्चिम मुट्रिका द्वार (Pylorus) के समीप ह्रस्व वक्रता (Lesser curvature) वाले भाग में पाया जाता है। अधिकतर एक ही ब्रण होता है किन्तु कभी-कभी कई ब्रण होसकते हैं। ब्रण सीमा अनियमित एवं उभरी हुई तथा रक्त पूर्ण होती है। ब्रण का व्यास ५ से २५ मिलीमीटर तक पाया जाता है। गहराई कभी कम, कभी अधिक पायी जाती है। गहराई अधिक होने पर छिद्र हो जाने की संभावना रहती है। चिरकारी और तीव्र के भेद से आमाशय ब्रण २ प्रकार का होता है।

तीव्र आमाशय ब्रण अधिकतर युवतियों में पाया जाता है। अधिकांश मामलों में कोई लक्षण उत्पन्न नहीं होते, कुछ में आमाशय प्रदाह के समान लक्षण उत्पन्न होते हैं, गंभीर ब्रण होने पर रक्तवमन (Hemetemesis) और कभी-कभी छिद्रकी उत्पत्ति तक सम्भव है। ये ब्रण अधिकतर स्वयमेव भर जाते हैं किन्तु कभी-कभी चिरकारी बन जाते हैं।

चिरकारी आमाशय ब्रण की उपस्थिति में आमाशयिक प्रदेश में पीड़ा रहती है जो भोजन करने पर और भी बढ़ जाती है। पीड़ा का रूप दाहयुक्त शूल के समान रहता है। वेग बढ़ने पर वमन हो जाता है और शान्ति मिल जाती है। चारों के सेवन से भी शान्ति मिलती है। वमन में खाया हुआ पदार्थ अत्यन्त अम्ल रस के साथ मिला हुआ निकलता

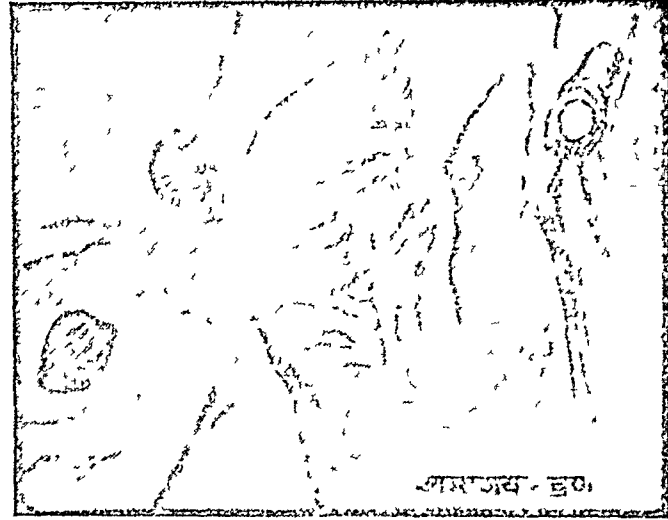

है। कभी कभी वमन के साथ रक्त मिला हुआ निकलता है और कभी कभी वमन में केवल रक्त निकलता है। मल के साथ भी रक्त स्वाभाविक रूप में या परिवर्तित रूप में काला होकर (श्याममल Melaena) निकल सकता है किन्तु यह प्रवृत्ति आमाशय ब्रण की अपेक्षा ग्रहणी ब्रण में अधिक पाई जाती है।

आमाशयिक प्रदेश टटालने पर कुछ कठोर प्रतीत होता है और दवाने से पीड़ा होती है। जीभ स्वच्छ रहती है और भूख अच्छी लगती है किन्तु रोगी पीड़ा के भय से भोजन कम करता है जिससे मलावरोध रहता है। रक्ताल्पता और क्षीणता में उत्तरोत्तर वृद्धि होती रहती है। रुक्ष एवं कटु पदार्थों के सेवन से पीड़ा बढ़ती है और स्निग्ध, मृदु तथा सुपाच्य आहार विशेषतः दुग्धाहार से शमन होता है।

रोगकाल अनिश्चित है। बीच बीच में कुछ काल के लिये शान्त होकर पुनः उभार करता है। कुछ मामलों में अपने आप ब्रण का पूरण हो जाता है। कुछ मामलों में भयंकर रक्त वमन होता है जिससे मृत्यु तक हो सकती है। गहरे ब्रण छिद्र बन सकते हैं (Perforation) जिसके फलस्वरूप विद्रधि, नाड़ी-ब्रण या उदरावरण प्रदाह हो सकता है। रोग अत्यन्त पुराना होने पर पश्चिम मुट्रिका द्वार का संकोच या

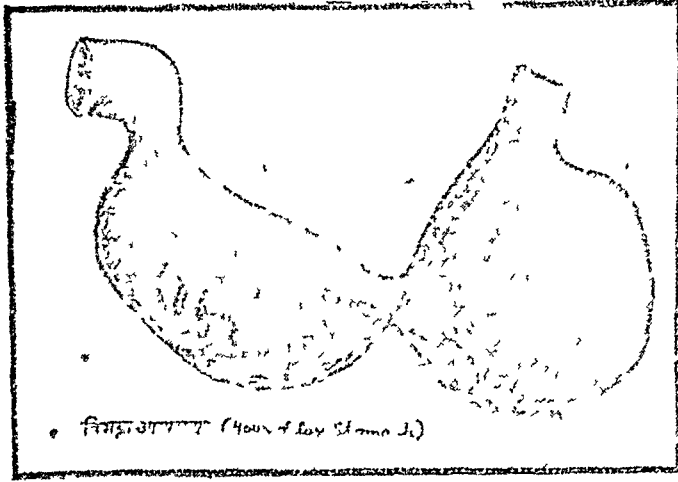

अवरोध, आमाशय के आकार में विकृति (विभक्त आमाशय (Hour glass contraction of the stomach), सलग्नता (Perigastric Adhesions) अथवा कर्कटानुद की उत्पत्ति हो सकती है।

रोगविनिश्चय लवणाम्ल वृद्धि, रक्तवमन, दाह और शूलयुक्त पीडा, दुग्धाहार से शमन, न-फिरण चित्र (वेरियम आहार के पश्चात्) और आमाशय दर्शक-यंत्र (Gastroscope) से होता है।

(४) आमाशयानुद-(Gastric Tumours)—आमाशय में अघातक (सौम्य) और घातक दोनों प्रकार के अनुद उत्पन्न होते हैं।

(अ) अघातक अथवा सौम्य अनुद-(Benign Tumours) आमाशय में सौम्य अनुद बहुत कम पाये जाते हैं इसलिये इनकी उपस्थिति अधिकतर चिकित्सकों को घातक अनुद का भ्रम करा देती है। विभेदक निदान के लिये इनका ज्ञान आवश्यक है। सौत्रानुद (Fibroma), मांसानुद (Myoma) सौत्र-मांसानुद (Fibro-myoma), रक्तानुद (Angioma), वसानुद (Lipoma), ग्रन्थानुद (Adenoma) और कोष्ठानुद (Cyst) कुछ मामलों में पाये गये हैं। ग्रन्थानुद अन्य प्रकारों की अपेक्षा अधिक पाया गया है।

सामान्यतः ये किसी प्रकार का कष्ट नहीं देते। किन्तु यदि ये बहत बड़े हो तो आमाशय में साधारण पीडा उत्पन्न करते हैं और यदि इनका वृन्त काफी लम्बा हो तो किसी द्वार में फसकर अवरोध के लक्षण उत्पन्न करते हैं। यदि किसी तरह इनकी श्लैष्मिक कला में व्रण बन जावे तो रक्तवमन हो सकता है।

(ब) घातक अनुद-(Malignant Tumours) आमाशय में अधिकतर कर्कटानुद और कभी कभी घातक मांसानुद पाया जाता है।

(1) कर्कटानुद (Carcinoma, Cancer)—कर्कटानुद के लिये आमाशय एक अत्यन्त प्रिय स्थल है। कर्कटानुद के मामलों में पुरुषों में ३ में से १ में और स्त्रियों में ५ में से १ में कर्कटानुद की उत्पत्ति आमाशय में पाई जाती है। वैसे यह रोग किसी भी आयु में हो सकता है किन्तु ४० और ६० वर्ष की आयु के लगभग अधिकतर उत्पन्न होता पाया गया है। काली जातियों की अपेक्षा गौरी जातियों में यह रोग अधिक व्याप्त है।

आमाशय का कर्कटानुद स्वतंत्र (मूलभूत) अथवा आनुपंगिक दोनों प्रकार का हो सकता है। स्वतंत्र प्रकार की उत्पत्ति आमाशय व्रण अथवा आमाशय प्रदाह की पुरातन अवस्था में होती है। आनुपंगिक प्रकार की उत्पत्ति पित्ताशय अथवा अग्न्याशय अथवा वृहदन्त्र में स्थित कर्कटानुद का प्रत्यक्षरूप से प्रसार होने से होती है। ६० % प्रतिशत आमाशय कर्कटानुद पश्चिम मुद्रिका द्वार के समीप होते हैं जिनमें से ७५ % प्रतिशत हृन्व वक्रता के क्षेत्र में पाये जाते हैं। इनकी रचना ४ प्रकार की होती है—

(१) कठोर (Scirrhus)—यह प्रकार सबसे अधिक पाया जाता है। इस प्रकार का कर्क-

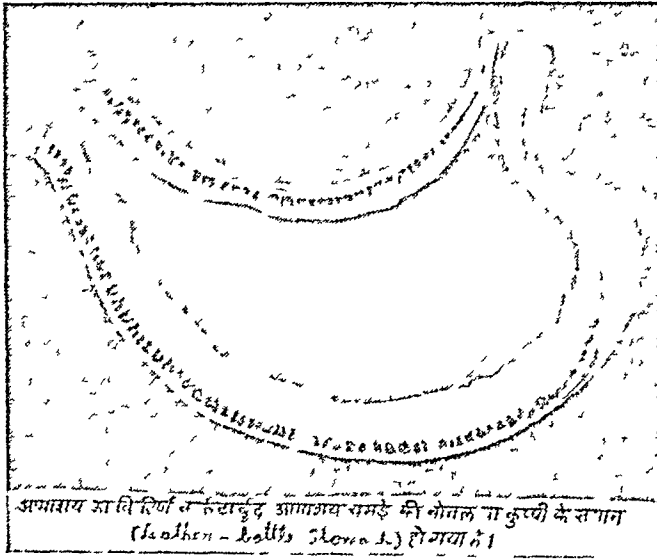

टावुर्द ऊपरी धातु तक ही सीमित रहता है, ब्रण काफी चौड़ा रहता है और तन्तुर्कर्म अत्यधिक होता है। आमाशय सुकड़ कर छोटा एवं वेडौल हो जाता है।

(२) विकीर्ण (Infiltrative)—यह समूचे आमाशय में फैला रहता है। आमाशय पेशी मोटी हो जाती है।

(३) मृदु (Medullary or Eucephaloid) यह अत्यन्त कोमल, लाल रंग का और गोभी के फूल के समान वनावट वाला होता है। साधारण सी रगड़ या आघात से टूट-फूट कर रक्तस्राव करना इसका स्वभाव है।

(४) मासाकुरवत् (Polypoid)—इसका आकार बहुत कुछ कुकरमुत्ते के ऊपरी भाग के समान होता है। अन्य प्रकारों की अपेक्षा यह कुछ सौम्य होता है।

रोग का आरम्भ होते ही भूख की कमी और साधारण अजीर्ण के लक्षण रहने लगते हैं। फिर उदर में पीडा रहने लगती है जो भोजन करने के २-३ घण्टे बाद काफी कष्टदायक हो जाती है। ब्रण की अपेक्षा यह पीडा कुछ सौम्य होती है किन्तु उसकी अपेक्षा अधिक स्थायी होती है तथा वमन से

शांत नहीं होती। वमन अक्सर होता है जिसमें पिसी हुई काफी के रंग का परिवर्तित रक्त मिश्रित भुक्त पदार्थ बड़ी मात्रा में निकलता है। मल में भी रक्त अदृश्य रूप से विद्यमान रहता है। रक्तवमन अथवा रक्त-मिश्रित श्याममल प्रायः नहीं पाया जाता। अर्बुद यदि हार्मिक द्वार के पास हो तो भोजन के बाद शीघ्र ही वमन होता है अन्यथा देर से होता है। आमाशय में अम्लता की कमी अथवा पूर्ण अनुपस्थिति रहती है इसलिए वान्त पदार्थ खट्टा नहीं रहता। अरुचि प्रारम्भ से ही रहती है जो आगे चलकर अत्यन्त बढ़ जाती है। विशेषतः मांस के प्रति घोर अरुचि हो जाती है। हल्लास और आध्मान प्रायः हुआ ही करते हैं। सभी धातुओं का क्षय होता है। थोड़ा ज्वर बढ़ा बढ़ा हो जाया करता है। रक्त-परीक्षा में प्रारम्भ में उपवर्णिक (Hypochromic) और बाद की अवस्थाओं में परमवर्णिक रक्तक्षय के लक्षण एवं श्वेतकायाणूकर्म मिलता है।

अर्बुद का प्रसार लसवाहिनियों, रक्तवाहिनियों और उदरावरण के द्वारा होता है। उदरगुहा में स्थित लसग्रन्थियां प्रारम्भ में ही आक्रांत हो जाती हैं। गले और वंचण की वायी ओर की लसग्रन्थियों की वृद्धि होती है। यकृत, वपावाहन (Omentum) और आते भी प्रभावित हो जाती हैं जिसके फल स्वरूप जलोदर हो जाता है। गुदा में भी अर्बुद की आनुपंगिक उत्पत्ति पायी जा सकती है। यदि अर्बुद पश्चिम मुद्रिका द्वार के समीप हो तो उसका अवरोध हो जाता है। बाद की दशाओं में आमाशय में छिद्र होकर नाड़ीत्रण की उत्पत्ति होती है। यदि नाड़ी-त्रण का सम्बन्ध वृहदन्त्र से हुआ तो वमन में मल आता है तथा अतिसार होता है। उरु की शिराओं में रक्त जम जाता है जिससे पैरों में शोथ और कर्दम तक हो जाता है। पूयमय फुफ्फुसावरण प्रदाह (Empyema) अथवा फुफ्फुसपाक (Septi-

Pneumonia) अथवा अन्य भागो मे पूयोत्पत्ति होना अन्तिम उपद्रव है। अधिकांश रोगी वर्ष के भीतर मृत्यु को प्राप्त हो जाते है।

रोगविनिश्चय लक्षणो से, क्ष-किरण से और आमाशयदर्गक यन्त्र से होता है।

(ii) घातक मामावुर्द (Sarcoma)—यह बहुत कम पाया जाता है। लक्षण कर्कटावुर्द के समान होते है। विभेद शल्यकर्म करते समय आमाशय चीरने पर होता है।

(५) आमाशय-भ्रंश (Gastroptosis)—उदर की पेशियों की ओर न्नायुओं की कमजोरी एवं शिथिलता से, वसा की कमी से, आमाशय विस्फारित एवं निर्बल होने से अथवा उदर पर आघात या दबाव पड़ने से आमाशय अपने स्थान से हट जाता है। कुछ मामलों मे यह दशा जन्मजात भी हो सकती है। स्त्रियों मे बारबार जल्दी जल्दी गर्भ धारण होने और प्रसवकाल मे उचित आराम न मिलने से यह विकार उत्पन्न होता है। रोगी अधिकतर दुबला पतला कमजोर व्यक्ति हुआ करता है। नाड्यवसन्नता अधिकांश में पायी जाती है। स्त्रियों मे यह विकार अधिक पाया जाता है। कभी कभी हृष्ट पुंष्ट और स्वस्थ दिखने वाले व्यक्तियों में भी यह विकार बिना किसी प्रकार के लक्षणो की उत्पत्ति के पाया जाता है।

आमाशय भ्रंश का सबसे अधिक पाया जाने वाला प्रकार वह है जिसमें आमाशय लटककर नाभि के पास अथवा उसके भी नीचे पहुँच जाता है और उसका आकार अंग्रेजी के 'J' अक्षर के समान हो जाता है (Atonic J shaped Stomach)। इस दशा मे आमाशय मे अम्लाल्पता या अम्लहीनता रहती है, भूख कम लगती है और आमाशय में मन्द पीडा रहती है। आमाशय मे कफ की उत्पत्ति अधिक होती है। आमाशय देर से खाली होता है और खाली होने पर भी भरे हुए के समान प्रतीत होता है।

दूसरे प्रकार मे आमाशय का पश्चिम भाग (Pyloric End) ऊपर की ओर उठ जाता है। इस दशा को गोशृङ्ग आमाशय (Cowhorn Stomach) कहते है। इस विकार की उपस्थिति मे भूख अच्छी लगती है किन्तु थोड़े से भोजन से तृप्ति हो जाती है और २-३ घण्टे बाद पुनः भूख लग आती है। आमाशय मे अम्ल की अधिकता, और कफ की कमी रहती है। आमाशय अपेक्षाकृत शीघ्र खाली होता है। स्वास्थ्य अधिकतर अच्छा रहता है।

आमाशय वेष्टन (Gastric Volvulus)—कभी कभी आमाशय ऐठ जाता है जिसके फलस्वरूप उसके दोनो द्वार अवरुद्ध हो जाते हैं। यह दशा प्रारम्भ होते ही आमाशयिक प्रदेश मे तीव्र शूल होता है जिसके फलस्वरूप स्वेद, मूर्च्छा, अवसाद, उ्वर आदि लक्षण होते है। वमन नहीं होता किन्तु भोजन ऊपर की ओर चला जाता है। आमाशयिक प्रदेश मे एक कड़ा उभार उत्पन्न होता है। आमाशय मे नलिका प्रवेश कठिन या असम्भव होता है (विनिश्चयात्मक चिह्न)। यदि शीघ्र शस्त्रोपचार न किया जावे तो रोग घातक हो सकता है। यह रोग बहुत कम पाया जाता है।

(ख) अन्नप्रणाली-गत रोग—

(६) अन्नप्रणाली-अप्रवाह (Oesophageal Achalasia)—यह दो प्रकार का होता है—
(१) प्रसन्निकीय और (२) हार्दिक द्वारीय।

(1) प्रसन्निकीय अन्नप्रणाली-अप्रवाह (Pharyngo-Oesophageal Achalasia)—यह रोग लौह की कमी से उत्पन्न होता है। इसमें प्रसन्निका सम्बन्धित पेशियों का कार्य विकृत हो जाता है जिससे भोजन निगलना कठिन हो जाता है। रोग धीरे धीरे बढ़ता है और बार बार आक्रमण करता है। अधिकतर प्रौढ़ स्त्रिया इससे आक्रांत होती हैं।

रोग का आरम्भ चिरकारी मुखपाक से होता है जो प्रसन्निका तक फैल जाता है तथा श्लैष्मिक कला

को दुर्बल कर देता है। धीरे धीरे निगलने में रुकट होने लगता है जो क्रमशः बढ़ता ही जाता है। बीच बीच में कुछ काल के लिये आराम हो जाता है किन्तु थोड़े ही समय बाद पुनराक्रमण होता है। परीक्षा करने पर आमाशय में अम्लहीनता, सीहा-वृद्धि और उपवर्णिक रक्तक्षय और इनके द्वारा उपन्न लक्षण मिलते हैं। नाखूनो का आकार चम्मच के समान हो जाता है और आसानी से टूटते हैं। क्ष-किरण चित्र में ग्रसनिका के पास श्लैष्मिक कला में एक बलय पाया जाता है। रोग पुराना होने पर ग्रसनिका के क्षेत्र में उपकलावृद्ध की उत्पत्ति होती है।

(ii) हार्दिक-द्वारीय अन्नप्रणाली-अप्रवाह (Cardi-ospasm cardio-oesopharyngeal achalasia or Non-relaxation)—इस रोग में आमाशय का हार्दिक द्वार नियमानुसार नहीं खुलता जिससे खाए हुए पदार्थ का बहुत सा भाग आमाशय में न जाकर अन्ननलिका में ही पड़ा रह जाता है। संभवत अन्ननलिका प्रदाह के फलस्वरूप अथवा विपसयता या जीवितिकी की कमी के कारण हार्दिक द्वार की नाड़ियों और पेशियों में विकृति आ जाने से ऐसा होता है।

प्रारम्भ में इस रोग के लक्षण कभी कभी प्रकट होते हैं किन्तु बाद की अवस्थाओं में लगातार रहने लगते हैं। रोगी को स्पष्ट अनुभव होता है कि खाया हुआ पदार्थ उर फलक के पीछे ही रह जाता है, नीचे नहीं उतरता। अन्न नलिका में बहुत सा पदार्थ भर जाने पर उसके दबाव से कुछ अन्न धीरे धीरे आमाशय में चला जाता है किन्तु अधिकांश वहीं पड़ा रह जाता है। उरः फलक के नीचे भारीपन और पीड़ा प्रधान लक्षण हैं, कुछ काल बाद अन्न-नलिका में भरा हुआ पदार्थ वमन होकर निकल जाता है। इस पदार्थ की परीक्षा करने पर उसमें आमाशय में पाये जाने वाले पदार्थ कदापि नहीं पाये जाते। रोगी के बल-मांस का क्षय अनशन के समान होता है। क्ष-किरण चित्र में हार्दिक द्वार बन्द एवं अन्न

नलिका विस्तारित अवस्था में मिलते हैं। रोग पुराना होने पर अन्न-नलिका की श्लैष्मिक धानु की वृद्धि हो जाती है। कुछ मामलों में अपात्रय (Diverticulum) अथवा कर्कटावृद्ध की उत्पत्ति होती है।

(७) अन्नप्रणाली प्रदाह (Oesophagitis)—

(i) तीव्र अन्नप्रणाली प्रदाह (Acute oesophagitis)—अन्न प्रणाली में क्षीण पदार्थ के अटक जाने में, तेजाब, रत्नकपूर मद्य आंभक एवं शर्करा विषों अथवा अत्यन्त गरम जल, दूध, चाय, आदि के पीने में; श्यान्तिक कर्कटावृद्ध के प्रभाव में एवं रोहिणी, मसूरिका, लोहित-पत्र, ग्रसनिका प्रदाह इत्यादि के फलस्वरूप या उपद्रवस्वरूप तीव्र अन्न-प्रणाली प्रदाह की उत्पत्ति होती है। इस रोग में उर-फलक के नीचे पीड़ा रहती है तथा अन्न निगलने में अत्यन्त रुकट होता है। वमन हो सकती है जिसमें रक्त एवं कभी कभी पूर भी मिला हुआ रहता है। कारण के अनुसार लक्षण मीन्य या गंभीर हुआ करते हैं। गंभीर मामलों में श्लैष्मिक कला का अत्यधिक विनाश एवं निद्रिय अथवा छिद्र की उत्पत्ति होती है जिसके फलस्वरूप मृत्यु तक हो सकती है। बहुत से मामलों में रोगोपशम होने के साथ ही अन्न प्रणाली मर्करीण हो जाती है।

(ii) चिरकारी अन्नप्रणाली प्रदाह (Chronic Oesophagitis)—यह रोग अधिकतर आमाशय-प्रदाह अथवा ग्रसनिका-प्रदाह के साथ हुआ करता है। उर-फलक के नीचे पीड़ा और दाह, निगलने में रुकट एवं रक्त-मिश्रित वमन इसके लक्षण हैं।

(iii) प्रपाचीय अन्नप्रणाली प्रदाह (Peptic oesophagitis)—यह अन्नप्रणाली के प्रपाचीय × त्रण (Peptic Ulcer) की पूर्वावस्था है। लक्षण उसी के अनुसार होते हैं।

× तबणाम्ल वृद्धि के कारण अन्ननलिका, आमाशय एवं ग्रहणी में होने वाले त्रण प्रपाचीय त्रण कहलाते हैं।

(८) अन्नप्रणाली त्रण (Oesophageal Ulcer)—अन्नप्रणाली का त्रण अधिकतर आमाशय त्रण और त्रहणी त्रण की जाति का होता है। अम्लता-वृद्धि की दशा में अत्यन्त अम्ल रस के ऊपर की ओर गमन करने से इसकी उत्पत्ति होती है। स्थिति हार्दिक द्वार के समीप होती है। इसकी उपस्थिति में भोजन के बाद तुरन्त अथवा एक घंटे के भीतर अन्नप्रणाली के निचले भाग में पीड़ा होती है जो पीठ, बायें कंधे अथवा कण्ठ तक फैलती है। प्रारम्भ में पीड़ा अल्पकाल तक किन्तु बाद की दशाओं में काफी देर तक रहती है। खट्टी डकार भी आती हैं एवं रक्त-वमन तथा श्याममल भी हो सकता है। ऐसा प्रतीत होता है जैसे अन्न प्रणाली के निचले भाग में कुछ अटक हो। पीड़ा ठोस पदार्थ खाने के बाद ही विशेष रूप से सताती है और तरल पदार्थ खाते रहने से शांत रहती है। चार पदार्थों के सेवन से आराम मिलता है। कुछ रोगियों में वायुभक्षण की आदत उत्पन्न होजाती है जो अत्यन्त कष्टप्रद होती है। त्रणित भाग में तन्तु-कर्षण होकर मकीर्णता उत्पन्न हो सकती है अथवा छिद्र होसकता है।

(९) अन्न-प्रणाली के अर्बुद (Tumours of the Oesophagus)—अन्नप्रणाली में कर्कटाबुद, घातक मांसाबुद, उपकलाबुद, सौत्राबुद, सौत्र-मांसाबुद (Fibro-myoma), मासाबुद, वसा-बुद, ग्रन्थ्यबुद, कोण्ठाबुद, आदि पाये जाते हैं। इन सब में कर्कटाबुद महत्वपूर्ण है क्योंकि यही सबसे अधिक पाया जाता है, शेष अत्यन्त विरलतः पाये जाते हैं। यहा केवल कर्कटाबुद का वर्णन किया जा रहा है, अन्य अर्बुदों से भी लगभग इसी के समान लक्षणों की उत्पत्ति होती है। किन्तु ये अधिकतर मारक नहीं होते। विभेदक निदान अन्न-प्रणाली-दर्शकयंत्र (Oesophagoscope) से होता है।

कर्कटाबुद (Carcinoma, Cancer)—कर्कटाबुद के मामलों में लगभग ५% प्रतिशत की स्थिति अन्न-

प्रणाली में होती है। रोगी अधिकतर मध्यम आयु के होते हैं जिसमें शराबियों की संख्या अधिक रहती है। अर्बुद का जन्म श्लैष्मिक कला में होता है और अधिकतर वह मांसपेशी के बहुत थोड़े से भाग को प्रभावित करता है किन्तु कभी-कभी पेशी की दीवार को पार करके नलिका के बाहरी भाग में फैलता हुआ पाया गया है। इसकी वृद्धि अधिकतर आड़ी रेखा से होती है जिससे वह नलिका की पूरी परिधि को घेरकर छल्ला सा बन जाता है, कभी-कभी खड़ी रेखा में भी वृद्धि होती है जिससे नलिका का बहुतसा भाग प्रभावित होता है।

निगलने में कष्ट होना इसका प्रधान लक्षण है जो प्रारम्भ से अन्त तक रहता है। प्रारम्भ में रोगी को ऐसा प्रतीत होता है कि निगलते समय भोजन एक स्थान पर अटकता है। कुछ दिनों में रुकावट अधिक होने लगती है और अर्बुद के स्थान पर पीड़ा का अनुभव भी होने लगता है। ८ से १८ महीनों के भीतर अन्ननलिका पूर्णतया अवरुद्ध हो जाती है। यदि अर्बुद हार्दिक द्वार के समीप हो तो अन्ननलिका अत्यधिक विस्फारित हो जाती है जिससे निगलने में कष्ट और पीड़ा का अनुभव अत्यधिक होता है अथवा नहीं होता। लाला-प्रसेक, अन्न ऊपर की ओर चढ़ना एवं वमन, अत्यधिक प्यास, मल में रक्त मिला हुआ होने से श्याममल का त्याग आदि अन्य प्रधान लक्षण हैं। घातुओं का क्षय अत्यन्त तीव्रता से होता है। यदि अर्बुद नलिका के ऊपरी भाग में हो तो खासी आकर भोजन बाहर निकलता है और यदि निचले भाग में हो तो वह रक्त और पूय के साथ मिलकर धीरे धीरे ऊपर चढ़ता है, प्रतिक्रिया चारीय होती है तथा दुर्गन्ध रहती है।

एक कर्कटाबुद से दूसरे कर्कटाबुद की उत्पत्ति प्रायः नहीं पायी जाती किन्तु लस-ग्रन्थिया प्रभावित होती है—विशेषतः अधोहनु के नीचे की, अक्षकास्थि के भीतरी छोर के पास की तथा आत्र-निबंधिनी ग्रन्थियों की वृद्धि होती है। अर्बुद का दबाव कण्ठ-

नलिका पर पड़ने से श्वास लेते समय आवाज एवं कष्ट होता है तथा खांसी आती है, स्वरयंत्र की वातनाड़ी प्रभावित होने से स्वरभेद अथवा मूकत्व, श्वासनलिका एवं फुफ्फुस में प्रसार होने से खांसी तथा जुद्धश्वास, और फुफ्फुसावरण से संबन्धित नाडीत्रण की रचना होने से फुफ्फुसावरण में पूयसंचय होता है। ऊपर चढ़ा हुआ भोजन श्वास-नलिका में उतर जाने से श्वास-नलिका प्रदाह होता है जो अधिकतर मृत्यु का कारण बनता है। अन्य मामलों में अनशन में तथा अर्बुद के विप प्रभाव से अत्यन्त क्षीणता आकर मृत्यु होती है। अधिकांश रोगी १-२ वर्ष में मृत्यु को प्राप्त होते हैं। रोग लगभग असाध्य है।

(१०) अन्नप्रणाली के उपाशय (Diverticula of the Oesophagus)—अप्रवाह, प्रदाह, अथवा वाहिरी दीवार के किसी अन्य अंग से चिपक जाने के कारण खिंचाव पड़ने से या बड़े बड़े प्रास निगलने या कोई बाह्य पदार्थ निगल जाने से दीवार पर दबाव पड़ने से अन्नप्रणाली की दीवार में गर्त, गुहा अथवा थैली के समान उपाशयों की उत्पत्ति होती है। कुछ मामलों में ये सहज भी हो सकते हैं। यदि इनका आकार बड़ा हो तो भोजन भर जाने पर फूलकर ये निगलने में कष्ट या पूर्ण अवरोध उत्पन्न करते हैं। इनमें भरा हुआ भोजन समय समय पर ऊपर चढ़कर मुह में आता है। इस प्रकार निकले हुए पदार्थ में आमाशय में पाये जाने वाले पदार्थों का पूर्ण अभाव रहता है। जब तक भोजन भरा रहता है तब तक तनाव होने से पीड़ा और भारीपन तथा कुछ गले में अटका हुआ हो ऐसा अनुभव होता है। कण्ठनलिका पर दबाव पड़ने से कास श्वास उत्पन्न होते हैं। भोजन भलीभांति न कर सकने के कारण धातुओं का नाश होता है।

(ग) आन्त्रगत रोग—

(११) ग्रहणी व्रण (Duodenal Ulcer)—यह रोग पुरुषों में अधिक पाया जाता है। कारण लगभग वही हैं जिनसे आमाशय व्रण उत्पन्न होता है।

व्रण की उत्पत्ति ग्रहणी में आमाशय के पश्चिम मुद्रिका द्वार के समीप अधिकतर होती है। आमाशयिक प्रदेश में भारीपन और दाहयुक्त पीड़ा का अनुभव भोजन करने के ३-४ घण्टे बाद होता है। कुछ मामलों में पीड़ास्थल नाभि के पास या किंचित् दाहिनी ओर रहता है। ऊपर से ढवाने में भी पीड़ा का अनुभव होता है। कुछ मामलों में पीड़ा कण्ठ, पसली या दाहिने कंधे तक लहर मारती है। भोजन करने या चार पदार्थों का सेवन करने से एवं कुछ मामलों में वमन या आमाशय प्रक्षालन से शांति मिलती है। अधिक भोजन, मद्यपान, धूम्रपान और शीतच्छतु से पीड़ा में वृद्धि होती है, गरम चतु में पीड़ा प्रायः कम रहती है। कुछ रोगियों को लगातार एकरी मन्द पीड़ा का अनुभव हुआ करता है। कुछ रोगियों में पीड़ा आदि कोई भी सामान्य लक्षण उत्पन्न नहीं होते, छिद्र या रक्तस्राव होने पर ही निदान हो पाता है। वैसे इस रोग में वमन अथवा रक्तवमन नहीं होते किन्तु वाद की दशाओं में आमाशय प्रदाह, पश्चिम मुद्रिका द्वार संकोच आदि उपद्रव होने पर हो सकते हैं। मलावरोध रहता है और परिवर्तित रक्त मिला हुआ रहने से मल श्यामवर्ण का रहता है।

इस रोग के उपद्रव-स्वरूप पश्चिम मुद्रिका द्वार का संकोच होकर आमाशय विस्फार आदि रोग होते हैं। व्रण का सम्बन्ध किसी धमनी से होने पर भयङ्कर रक्तस्राव होता है जिससे मृत्यु तक हो सकती है। साधारण रक्तस्राव तो प्रायः सभी मामलों में निरन्तर होता रहता है जिसके कारण मल में श्यामता की उत्पत्ति होती है। पित्त-नलिका में संक्रमण होने से अग्न्याशय प्रदाह की उत्पत्ति होती है। कभी कभी व्रण गहरा होते होते छिद्र का रूप धारण कर लेता है जिससे नाडीत्रण, विद्रधि अथवा उदरावरण प्रदाह की उत्पत्ति होती है। ये सभी उपद्रव रोग की जीर्ण-वस्था में होते हैं।

यह रोग अत्यन्त चिरकारी प्रकार का है, ४८

वर्ष तक पुराने ब्रण पाये जाचुके हैं। सामान्यतः घातक नहीं होता किन्तु उपद्रवों से मृत्यु होती है।

इसका तीव्र प्रकार कभी कभी शिशुओं में पाया जाता है किन्तु उसकी तीव्रता के विषय में मतभेद है। इसके कुछ मामलों में श्याममल पाया जाता है किन्तु कुछ मामलों में शोष ही एकमात्र लक्षण रहता है।

(१२) चिरकारी उपान्न प्रदाह (Chronic Appendicitis)—इस रोग में दाहिनी कुक्षि में अथवा सारे उदर में थोड़ी बहुत पीड़ा रहा बरती है जो अकावट तथा मलावरोध होने से बढ़ती है और कभी कभी शूल (उपान्न-शूल, Appendicular Colic) का रूप धारण कर लेती है। अजीर्ण रहता है जिसमें भोजन के १ से ३ घण्टे पश्चात् उदर में भारीपन, हल्लास, वमन, रक्तवमन, शूल, अतिसार, मलावरोध, प्रवाहिका, वृहदन्त्र प्रदाह, असमय पर जुधा लगना आदि लक्षण होते हैं। भोजन अथवा चार सेवन से पीड़ा में कुछ कमी होती है किन्तु पूरा आराम नहीं मिलता। रक्तस्राव के लक्षण उपस्थित रहते हैं।

तीव्र उपान्न प्रदाह का वर्णन अध्याय २६ में शूल रोग के अन्तर्गत किया गया है वहां तीव्र उपान्न प्रदाह के जो निदानादि बतलाये गये हैं वही चिरकारी प्रकार के भी हैं।

(१३) प्रवाहिका और वृहदन्त्र प्रदाह (Colitis)—इन रोगों का वर्णन अध्याय ४ में हो चुका है।

(१४) प्राज्ञोदीय संधान—(Carbohydrate Fermentation)—इस रोग की उत्पत्ति डिस्टेस नमक (Diastase) पाचनरस की न्यूनता से होती है। डिस्टेस की न्यूनता जुद्रान्त्र के किसी पूर्ववर्ती रोग के दुष्परिणाम स्वरूप उत्पन्न होती है अथवा कुछ वातिक रोगियों में पुरस्सरण क्रिया इतनी वेगवती रहती है कि भोजन शीघ्र ही जुद्रान्त्र में से निकल जाता है और उसमें डिस्टेस का मिश्रण पर्याप्त मात्रा

में नहीं हो पाता। इसके फलस्वरूप प्राज्ञोदीय पदार्थों का पाचन उचित रीति से नहीं हो पाता और उनसे उत्पन्न शर्करा का संधान (फिण्टीकरण Fermentatin) होता है जिससे प्राज्ञार द्विजारेय (Carbon-di oxide) वायु की उत्पत्ति होती है। वायु की उत्पत्ति से आध्मान तथा कभी कभी शूल उत्पन्न होता है। मंचित वायु अधिकतर प्रातःकाल निकलती है, जो प्रायः गंधहीन होती है। मल में कुछ ढीलापन और खट्टेपन की गंध रहती है किन्तु सड़ांध की गंध नहीं रहती। मल-परीक्षा करने पर मण्डकण (Starch-granules) बड़ी संख्या में पाये जाते हैं। किन्तु वसा कण और मांस-तन्तु (मांसभक्षियों में) नहीं पाये जाते। मल-संवर्ध में आत्र गोलाणु (Enterococci) बहुत बड़ी संख्या में पाये जाते हैं किन्तु ये रोगात्पादक जीवाणु नहीं हैं।

(१५) जुद्रान्त्र के अर्बुद (Tumours of the small-intestine)—जुद्रान्त्र में अर्बुदों की उपस्थिति बहुत कम पायी जाती है। सौम्य अर्बुदों में ग्रन्थ्यबुद्, वसाबुद् और मांसाबुद् पाये जाते हैं। ये अधिकतर वृन्त-युक्त होते हैं और लटककर कभी कभी वृहदन्त्र तक पहुंच जाते हैं। आकार प्रायः छोटा होता है तथा किसी प्रकार के लक्षण उत्पन्न नहीं होते। किन्तु यदि इनका आकार बड़ा हो तो अवरोध के लक्षण प्रकट होते हैं। निदान शल्य-कर्म करते समय ही होता है। कभी कभी इनके भार से आन्त्र का कुछ भाग अन्य भाग में प्रविष्ट हो जाता है (आन्त्रान्तर प्रवेश) जिससे एकाएक शूल, वमन, प्रवाहिका, अवसाद आदि लक्षण प्रारम्भ होते हैं—इसका वर्णन शूल रोग के अन्तर्गत किया गया है।

घातक अर्बुद और भी कम पाये जाते हैं—

कर्कटाबुद्—यह अधिकतर स्तंभाकार कोपीय प्रकार का होता है और आन्त्रनलिका की परिधि में वलय के समान बढ़कर अवरोध उत्पन्न करता है।

चूंकि जुट्रान्त्र में रहने वाले पदार्थ तरल रहते हैं इसलिये अवरोध के लक्षण पर्याप्त वृद्धि होने पर ही प्रकट होते हैं। प्रधान लक्षण भोजन के बाद स्थानिक पीड़ा और वमन है। समय समय पर आंतों को पुरःसरण क्रिया दृष्टिगोचर होती है। अर्बुद की उपस्थिति का ज्ञान टटोलने से शायद ही कभी हो पाता है, अधिकतर शल्यकर्म करते समय ही निदान होता है।

घातक मासाबुद—यह श्लैष्मिक कला में उत्पन्न होता है और या तो वृन्तयुक्त होकर लटकता है अथवा केवल दीवार में मोटापन उत्पन्न करता है। आन्त्र-नलिका में संकीर्णता न होकर विस्तार होता है किन्तु वाद की दशाओं में संकोच हो सकता है। कभी कभी अनेक अर्बुद भी पाये जाते हैं। लसप्रन्थिया शीघ्र प्रभावित होती है और अन्य स्थानों में भी आनुपंगिक अर्बुद उत्पन्न होते हैं। यह रोग शिशुओं में अधिक पाया जाता है। लक्षण अनिश्चित होते हैं। सार्वगिक लक्षण—अरुचि, बलहानि, धातुक्षय आदि अवश्य उपस्थित रहते हैं एवं उत्तरोत्तर वृद्धि को प्राप्त होते हैं। स्थानिक लक्षण—कभी अतिसार, कभी मलावरोध, अजीर्ण, उदर पीड़ा आदि कभी कम और कभी अधिक पाये जाते हैं तथा कुछ मामलों में नहीं भी पाये जाते। अर्बुद की वृद्धि तेजी से होती है और काफी बड़ा हुआ अर्बुद ऊपर से टटोला जा सकता है।

(१६) बृहदन्त्र के अर्बुद (Tumours of the colon)—जुट्रान्त्र में जितने प्रकार के सौम्य अर्बुद उत्पन्न होते हैं वे सभी बृहदन्त्र में भी पाये जाते हैं। इनमें केवल “अनेक प्रंध्यबुदों” की उपस्थिति महत्वपूर्ण है। इससे उदर में लगातार पीड़ा रहती है जो बवाने पर बढ़ती है और रक्त एवं कफमिश्रित अतिसार होता है। रोगी अत्यन्त दुर्बल हो जाता है। कभी कभी ये घातक अर्बुद का रूप धारण कर लेते हैं। निदान अवप्रहांत्र-वीक्षण यन्त्र (Sigmoidoscope) के द्वारा परीक्षा करने पर होता

है। इनके साथ मलाशय में भी प्रन्थ्यबुद पाये जाते हैं।

घातक अर्बुदों में कर्कटाबुद बहुत अधिक पाया जाता है; घातक मासाबुद अत्यन्त विरल है।

कर्कटाबुद—यह या तो गोभी के फूल के समान आकार का होता है अथवा नटों के प्रकार का होता है। प्रथम प्रकार में प्रण वनने हैं और दूसरे प्रकार में पेशी संकुचित होती है। जुट्रान्त्र का कर्कटाबुद अन्य स्थानों के कर्कटाबुद की अपेक्षा कम घातक होता है क्योंकि यह धीरे बढ़ता है, लसप्रन्थिया देर में प्रभावित होती है और आनुपंगिक अर्बुद अन्तिम अवस्था में ही उत्पन्न होते हैं।

इसका प्रथम लक्षण अजीर्ण है। उदर में अनिश्चित प्रकार की गड़बड़ी रहती है। कभी मलावरोध, कभी अतिसार और कभी उदर में पीड़ा होती है। मल में बृहत्तमा कफ और थोड़ा रक्त मिला हुआ रहता है, थोड़ी बहुत वायु भी निकलती है। मलावरोध क्रमशः बढ़ता जाता है। रोग कुछ बढ़ने पर शूल के आक्रमण बार बार होने लगते हैं। शूल के समय पर उदर तना हुआ रहता है, आंतों की पुरःसरण क्रिया दृष्टिगोचर होती है और वायु की गुड़गुड़ाहट सुनाई पड़ती है। मलावरोध धीरे धीरे इतना बढ़ जाता है कि विरेचक औषधियां एवं वस्तिया असफल रहती हैं। पूर्ण अवरोध होजाने पर भी अवरोध के तीव्र लक्षण प्रायः उत्पन्न नहीं होते क्योंकि आन्त्र विस्फारित होती जाती है। इस समय उदर फूला हुआ एवं पीडायुक्त रहता है। वाद की दशाओं में वमन और हित्का भगंकर रूप से सताते हैं। यकृत-सीहा आदि तथा लसप्रन्थिया इस समय तक प्रभावित हो चुकती हैं और उनके विकार के लक्षण भी उत्पन्न होते हैं जिनमें जलोदर मुख्य है। मृत्यु विपमयता अथवा क्षीणता से होती है।

यदि कर्कटाबुद उखडुक (Caecum) में उपस्थित हो तो भोजन करने के निश्चित समय वाद ही

पीडा का आरम्भ या वृद्धि होती है, आध्मान होता है और जुट्रान्त्र के निचले भाग की पुरस्सरण क्रिया दृष्टिगोचर होती है। अनुप्रस्थ वृहदन्त्र (Transverse colon) में होने पर कर्कटावुर्द्ध वडा एवं चल होता है, आमाशय भी प्रभावित हो सकता है और आध्मान दाहिनी ओर अधिक होता है। प्लैहिक आवर्त (Splenic flexure) में होने पर स्पर्शलभ्य नहीं होता, अनुप्रस्थ और उण्डुक भागों में तनाव होता है, पुरस्सरण क्रिया प्रायः लक्षित नहीं होती और शीघ्र के समय पीडा अत्यन्त बढ़ जाती है। अवरोही और शोणीय भागों (Descending and pelvic colon) में होने पर स्पर्शलभ्य होता है, पूरे वृहदन्त्र में तनाव रहता है, मलाशय फूलकर गुच्चारे के समान हो जाता है, उण्डुक ऊपर की ओर हट जाता है और मलावरोध अत्यधिक रहता है अथवा मरोड के साथ गुदा से कफ निकलता है।

आंत्रावरोध के अतिरिक्त नाड़ी व्रण (आभ्यन्तर अथवा बाह्य), आन्त्रान्तर प्रवेश (Intussusception) और आन्त्र-वेण्ड (Volvulus) प्रधान उपद्रव हैं। रोगविनिश्चय अधिकांश मामलों में कठिनाई से ही पाता है।

(१७) आन्त्रभ्रंश (Enteroptosis)—जिन कारणों से आमाशय-भ्रंश होता है उन्हीं कारणों से आन्त्र-भ्रंश भी होता है। इस रोग में आंतों का कुछ भाग अपने स्थान से हट जाता है जिसके फलस्वरूप उदर के किसी भाग में भारीपन और पीडा तथा अरुचि, आध्मान, मलावरोध आदि अजीर्ण के लक्षण होते हैं। कुछ मामलों में लक्षण इतने सौम्य होते हैं कि उस ओर ध्यान ही नहीं जाता किन्तु अन्य मामलों में विशेषतः वातिक प्रकृति के स्त्री-पुरुषों में काफी उग्र लक्षण उत्पन्न होते हैं। अधिकांश रोगियों को मलावरोध रहता है किन्तु कुछ को अतिसार एवं विरलत वमन और अतिसार दोनों होते हैं। उदर का कुछ भाग दबा हुआ और कुछ भाग उभरा हुआ दृष्टिगोचर होता है। सामान्य

निदान टटोलकर और विशेष निदान क्ष-किरण चित्र द्वारा किया जाता है।

इसी प्रकार यकृत, प्लीहा और वृक्षों का भी भ्रंश होता है।

(१८) कृमिरोग—आंतों के लगभग सभी प्रकार के कृमियों की उपस्थिति में किन्तु विशेषतः अंकुश कृमि की उपस्थिति में अजीर्ण होता है। इसका विवेचन अध्याय ७ में देखें।

(घ) अग्न्याशयगत रोग—

(१९) चिरकारी अग्न्याशय प्रदाह—इसका वर्णन अध्याय ४ में हो चुका है।

(२) अग्न्याशयाश्मरी (Pancreatic Calculi or Pancreatic Lithiasis)—यह रोग अत्यन्त विरल है। अश्मरी होते हुए भी लक्षणों की उत्पत्ति अनिवार्य नहीं है। कुछ मामलों में शवन्छेद करने पर, कुछ में मल में अश्मरी निकलने पर और कुछ में लक्षणों की उत्पत्ति होने पर निदान होता है।

अग्न्याशय की अश्मरी की रचना खटिक (खड़िया, चूर्णातु प्रांगारीय, Calcium Carbonate), चूर्णातु भास्वीय (Calcium phosphate) और पैत्तव (Cholesterol) के मिश्रण से होती है। आकार रेत के कण से लेकर छोटे बेर के बराबर तक हो सकता है, अधिकतर लम्बी या अण्डाकार होती है किन्तु कुछ मामलों में प्रवाल के समान शाखाओं से युक्त भी पायी गयी है। इसकी उपस्थिति में कभी-कभी अग्न्याशय में शूल के समान पीडा उठती है जो वाये कंधे तक लहर मारती है; पित्ताश्मरी का शूल दाहिनी ओर होता है किन्तु इसका बायीं ओर होता है। अग्न्याशय के स्राव के प्रवाह में बाधा पहुँचती है जिससे चिरकारी अग्न्याशय प्रदाह होता है तथा वसा प्रांगोदीय और प्रोभूजिन का पाचन नहीं होता। उदर में भारीपन, आध्मान, अतिसार, मलावरोध आदि लक्षण उत्पन्न होते हैं। मल में अपाचित वसा, प्रांगोदीय और प्रोभूजिन मिलते हैं। यदि रोगी

मांसभक्षी हो तो अतिसार होने पर मल में माम-तंतु मिलते हैं किन्तु मलावरोध रहने पर नहीं मिलते ।

रोगविनिश्चय लक्षणों के आधार पर त-फिरण चित्र लेने से होता है ।

शेष रोगों का वर्णन उनसे सम्बन्धित अध्यायों में देखे ।

विसूची (*Vomiting and Diarrhoea*)—वैसे 'विसूची' या 'विसूचिका' से पाश्चात्य 'कालरा' (*Cholera*) नामक रोग का ग्रहण किया जाता है । किन्तु आयुर्वेदिक मतानुसार 'विसूची' रोग के अन्तर्गत वमन और अतिसार जिनमें प्रधान हों ऐसे सभी रोग समाविष्ट होजाते हैं । इस प्रकार के अनेक रोगों का वर्णन इसी अध्याय में और अध्याय ४ में हो चुका है । पाश्चात्य विद्वान केवल उसी वमन-अतिसार प्रधान रोग को कालरा मानते हैं जिसमें रोगी के मल में विसूचिका वक्राणु (*Comma Vibrios*) उपस्थित हों, अन्य को नहीं । इसलिये समन्वय पद्धति के अनेक आचार्यों ने कालरा को 'कालातिसार' संज्ञा प्रदान की है और बहुत से आचार्य 'विसूचिका' से ही सहमत हैं । मेरी राय यह है कि आयुर्वेदोक्त विसूची को 'विसूची' तक ही सीमित रखकर 'विसूचिका' (विसूची की एक प्रकार-विशेष) संज्ञा पाश्चात्य कालरा को प्रदान की जावे; एक नया नाम 'कालातिसार' और बढ़ा देना युक्तिसंगत प्रतीत नहीं होता ।

विसूचिका हैजा (*Cholera*)—कुछ आचार्यों के मत से यह रोग प्राचीन नहीं है किन्तु कई कारणों से यह धारणा उचित प्रतीत नहीं होती । जहा तक मैं समझता हूँ इस रोग को नवोत्पन्न मानने वाले निम्नलिखित तर्क उपस्थित करते हैं—

(१) विसूची की उत्पत्ति अजीर्ण से बतलायी है किन्तु विसूचिका (*Cholera*) संक्रामक रोग है ।

(२) सुई चुभाने के समान पीड़ा विसूचिका (*Cholera*) में होती है ऐसा कहीं उल्लेख नहीं है ।

(३) 'विसूची' महामारी के रूप में फैलता है ऐसा उल्लेख नहीं मिलता ।

इन तर्कों के उत्तर नीचे दिए जाने हैं—

(१) पाश्चात्य विद्वान मानते हैं कि आमाशय में लवणाम्ल की मात्रा कम होने की स्थिति में ही विसूचिका वक्राणु अविक प्रभावकारी होते हैं । लवणाम्ल की कमी को अजीर्ण कहेंगे या कुछ और ?

(२) सुई चुभाने के समान पीड़ा (*Tinghing*) मूत्रावरोध होने पर मूत्रमयता होने से होती है । पाश्चात्य ग्रंथों में इस प्रकरण को केवल मूत्रमयता (*Uraemia*) कहकर समाप्त कर दिया है । उन्हीं ग्रंथों में मूत्रमयता के लक्षण देखने से भ्रम दूर हो जावेगा ।

(३) महामारी के रूप में फैलने का प्रमाण स्पष्ट रूप से नहीं मिलता । किन्तु केवल इसीलिये इसे नया रोग नहीं माना जा सकता क्योंकि ऐसे अनेक रोग हैं जो संक्रामक होते हुए भी प्राचीन ग्रंथों में संक्रामक नहीं कहे गये हैं ।

श्री. गणनाथ सेन जी ने लिखा है—

सूचीभिरिव गात्राणि तोदन्ती या विसूचिका ।

प्राचा सा स्यादजीर्णोत्या प्रायः प्राणहरी न सा ॥

आश्चर्य की बात है कि माधव-निदान के इस अध्याय के श्लोक २३ और २५ पर श्री सेन जी ने गौर नहीं किया, अन्यथा वे 'प्रायः प्राणहरी न सा' कदापि न लिखते ।

(• यह रोग भारत में प्राचीन काल से पाया जाता रहा है किन्तु विगत शताब्दी में ही इसका प्रवेश यूरोप और अमेरिका में हुआ है । अमेरिका में सन् १८३२, १८३५-३६, १८४६, १८५४, १८६६, १८६७, और १८७३ में तथा यूरोप में १८८४, १८९२, और १८९३ में भयंकर महामारी के आक्रमण हुये

थे ।) सन् १८८४ में डा० कौच (Koch) ने इस रोग के उत्पादक दण्डाणु का पता लगाया था इसलिए उसे कौच का दण्डाणु (Koch's Bacillus) कहते हैं । इसका आकार अर्धविराम चिह्न (, Comma) के समान वक्र होता है तथा यह अत्यन्त चंचल होता है इसलिये इसे चपल वक्राणु (कोमा विब्रियो, Comma Vibrio) अथवा विसूचिका वक्राणु भी कहते हैं । विसूचिका रोगी के मल में ये वक्राणु बहुत बड़ी संख्या में पाये जाते हैं । रोग मुक्त होने पर भी लगभग एक पक्ष तक और कुछ मामलो में दो माह से भी अधिक काल तक ये मल में उपस्थित रहते हैं । वहां से या तो जल के साथ अथवा मक्खियों की सहायता से भोजन में पहुँचकर उसके साथ दूसरे व्यक्तियों के उदर में प्रविष्ट होते हैं । आमाशय का अम्लरस इनके लिए घातक होता है, यदि वह कम या अनुपस्थित हो तो ये आगे बढ़कर छोटी आंत के ऊपरी भाग में रहकर अपनी वशवृद्धि करते हैं और साथ ही एक प्रकार के विष (Toxin) की उत्पत्ति करते हैं । छोटी आंत में वक्राणुओं की उपस्थिति से चोभ और रक्ताधिक्य होता है जिससे वमन और अतिसार होते हैं तथा वक्राणुओं के विष का संचार रक्त में होने से सार्वार्द्धिक लक्षण उत्पन्न होते हैं । विष अत्यन्त घातक होता है; मृत वक्राणुओं का घोल भी रोग उत्पन्न करने में समर्थ होता है । प्रायोगिक जन्तुओं पर मुख्यमार्ग से प्रविष्ट किये गये विसूचिका वक्राणुओं का प्रभाव नहीं होता किन्तु यदि आमाशय की अम्लता को नष्ट करके तथा आंतों की पुरस्तरण क्रिया को अहिफेन के द्वारा मन्द करके प्रयोग किया जावे तो विसूचिका के समान लक्षण उत्पन्न होकर जन्तु की मृत्यु हो जाती है

चयकाल १ से ५ दिनों का है । गर्म और तर जलवायु में यह रोग शीघ्र प्रसार पाता है । भारत-वर्ष में इसका अद्दा दक्षिणी बंगाल है । वहां से आने जाने वाले मनुष्यों के द्वारा यह अन्य भागों में भी फैलता है । भारत के बाहर चीन, श्याम,

फिलिपाइन द्वीप, जापान और दक्षिणी अफ्रिका में भी इसके अद्दे हैं । मैलो इत्यादि में जहां पीने का जल दूषित होना स्वाभाविक ही रहता है वहां यह भयंकर रूप से फैलता है । नदियों के द्वारा भी दूर दूर तक इस रोग का प्रसार होता है ।

इस रोग की ४ अवस्थाएं होती हैं—

(i) पूर्वरूप—रोग का आक्रमण होने के पूर्व १-२ दिन सिरदर्द, अवसाद, बेचैनी, दस्त में साधारण पतलापन, उदर में हल्की शूलवत् वेदना आदि लक्षण होते हैं; किसी-किसी एकाध को वमन भी होता है । भोजन में गडबडी का इतिहास अधिकांश मामलो में पाया जाता है ।

(ii) प्रारम्भिक अवस्था—यह अवस्था अधिकतर पूर्वरूप के बाद ही प्रकट हुआ करती है किन्तु कुछ मामलो में अचानक प्रारम्भ होती है । इस अवस्था में अतिसार होता है किन्तु दस्त में पतला मल जाता है रोगी अजीर्ण-जन्य अतिसार के धोखे में रहता है । इसका काल १-३ घण्टों का है ।

(iii) शीतान्न या निपात की अवस्था—यह अवस्था अधिकतर प्रारम्भिक अवस्था के बाद प्रारम्भ होती है किन्तु कुछ मामलो में 'विशेषतः' महामारी के गंभीर प्रकोप में रोग का प्रारम्भ इसी अवस्था से होता है । इस अवस्था में चावल के धोवन के समान राफेद रङ्ग के अत्यन्त पतले बड़े-बड़े दस्त बार-बार बहुत जल्दी-जल्दी आते हैं और इनके साथ ही अथवा कुछ समय बाद वमन भी प्रारम्भ हो जाता है । कुछ मामलों में शूल और मरोड़ भी होते हैं जिससे दण्डाणवीय प्रवाहिका आदि का भ्रम हो सकता है । जीभ श्वेत हो जाती है, प्यास अत्यधिक लगती है और हाथ-पैरों में उद्वेष्टन (Camps) होते हैं जो अत्यन्त कष्टदायक होते हैं । रोगी बहुत जल्द शीतान्न की दशा में आजाता है, त्वचा का वर्ण धूमर होजाता है, आंखें धस जाती हैं, गाल भी पिचक जाते हैं, आवाज बँट जाती है, श्यावता उत्पन्न होजाती है, चिपकीला पसीना थोड़ा

थोड़ा आता है, मूत्र और थूक की उत्पत्ति बन्द हो जाती है तथा मूत्रमयता × के लक्षण उत्पन्न होते हैं, त्वचा में झुर्रियाँ उत्पन्न हो जाती हैं, नाड़ी अत्यन्त क्षीण हो जाती है, शरीर का ताप सामान्य से ४°-५° अंश तक कम हो जाता है किन्तु गुदा का ताप सामान्य से ४°-५° अंश अधिक रहता है और क्रमशः संन्यास होकर मृत्यु हो जाती है (किन्तु कुछ रोगी अन्त तक होश में रहते हैं)। ये सब लक्षण वमन और अतिसार के द्वारा रक्त-त्वसिका का बहुत सा भाग (सौम्य मामलों में लगभग ३५% प्रतिशत और गम्भीर मामलों में लगभग ६४% प्रतिशत) निकल जाने से रक्त में गाढ़ापन उत्पन्न हो जाने से होते हैं—जलालयता (Dehydration)। इस दशा में स्वेद के अतिरिक्त सभी प्रकार के स्राव विशेषतः मूत्र और लालास्राव पूर्ण रूप से बन्द हो जाते हैं किन्तु दूध पिलाने वाली स्त्रियों में दुग्धस्राव चालू पाया जाता है। अवस्था कम से कम २ घण्टे और अधिक से अधिक २४ घण्टे की होती है।

(iv) प्रतिक्रिया की अवस्था—जो रोगी शीतांग की अवस्था में मरने से बच जाते हैं उनमें प्रतिक्रिया की अवस्था प्रारम्भ होती है। इस अवस्था में वमन और अतिसार क्रमशः कम होते होते बन्द हो जाते हैं, मूत्र उतरने लगता है, नाड़ी पुनः बलवती हो जाती है ताप भी क्रमशः सामान्य हो जाता है। किन्तु कुछ मामलों में अन्य सब सुधार के लक्षण होते हुए भी मूत्र रुका ही रहता है और मूत्रमयता के गम्भीर लक्षण उत्पन्न होकर मृत्यु हो जाती है। कुछ मामलों में अतितीव्र ज्वर (Hyperpyrexia) होकर ताप ११०° या और भी अधिक हो जाता है तथा प्रलाप संन्यास आदि होकर मृत्यु हो जाती है।

दस्तों में प्रारम्भ में मल निकलता है फिर कुछ पित्तमिश्रित पीले रङ्ग का तथा अन्ततः सफेद रङ्ग का अत्यन्त पतला (चावल के धोवन के

समान) अथवा कुछ गाढ़ा (मातृ के समान) तरल पदार्थ बड़ी मात्रा में निकलता है। इसमें श्वित (Albumin) और लवण (Sodium Chloride) की प्रधानता रहती है, कफ तथा उपकलीय कोष (Epithelial Cells) भी रहते हैं और कुछ मामलों में रक्त भी पाया जाता है। विमूचिका चक्राणु बहुत बड़ी संख्या में उपस्थित रहते हैं। प्रतिक्रिया चारीय रहती है।

वमन में भी प्रारम्भ में पाये गये पदार्थ निरलते हैं। इसके बाद चावल के धोवन के समान तरल पदार्थ बड़ी मात्रा में निकलने लगता है। इस रोग में होने वाले वमन की प्रधान विशेषता यह है कि रोगी को प्रयत्न नहीं करना पड़ता, हल्लाभ होने ही अत्यन्त वेग से तरल पदार्थ निकल पड़ता है। वमन में भी लगभग वही सब पदार्थ पाये जाते हैं जो दस्त में पाये जाते हैं किन्तु विमूचिका चक्राणु नहीं पाये जाते।

सहामारी के समय पर कई प्रकार के रोगी देखने में आते हैं। उक्त चारों अवस्थाएँ बहुत कम रोगियों में पायी जाती हैं। कुछ मामलों में रोग अत्यन्त सौम्य प्रकार का एवं अघातक होता है—जुद्ध विमूचिका (Cholerae), इसमें चारों अथवा अन्तिम तीन अवस्थाएँ मिनती हैं और शीतांग की अवस्था के थोड़े से ही लक्षण प्रगट होते हैं। कुछ मामलों में थोड़े से ही वमन-अतिसार होकर बिना अधिक जल निकले ही हृदयावसाद होकर मृत्यु हो जाती है और कुछ मामलों में विषमयता इतनी अधिक होती है कि बिना वमन अतिसार हुए ही एकाएक निपात होकर मृत्यु हो जाती है—शुष्क विमूचिका (Cholera Sicca)।

भिन्न भिन्न सहामारियों में मृत्यु संख्या १५% से ८०/ प्रतिशत तक देखी गयी है। असंयमी, दुर्बल, वृद्ध तथा गम्भीरी का यह रोग अधिकतर मारक होता है। अत्यधिक ग्यावता और निपातावस्था में अत्यन्त कम ताप मारक लक्षण है।

रोग विनिश्चय लक्षणों और मल-परीक्षा पर से किया जाता है। महामारी के दिनों में प्रत्येक अजीर्ण तथा अनिसार रोगी पर विमूचिका का सन्देह करना चाहिये। विभेद निम्नलिखित रोगों से करना पड़ता है।

अन्नगर प्रकोप—वमन प्रारम्भ से ही होता है और काफी जोर लगाने पर अत्यन्त कष्ट के साथ होता है। मल-त्याग के समय पर पीड़ा होती है और मल उतना रंगहीन नहीं होता। उद्वेष्टन नहीं होते और ज्वर प्रायः उपस्थित रहता है।

गम्भीर तृतीयक विपमज्वर का विस्फुल्लिकीय प्रकार—मल जलीय रहता है किन्तु सफेद न होकर पीले-से वर्ण का होता है। ज्वर अवश्य उपस्थित रहता है। मल में विपमज्वर कायाणु मिलते हैं।

तीव्र ट्युडायवीय प्रवाहिका—ज्वर रहता है और दस्त मरोड के साथ आता है तथा उसमें पूय-करण उपस्थित रहते हैं। उदर को, टटोलने पर अवप्रहान्त्र (Sigmoid) फूला हुआ मिलता है।

मल्ल-विष—प्रारम्भ से ही आमाशयिक प्रदेश में पीडा और वमन होते हैं। अनिसार बाद की अवस्था में होता है।

अलसक और विलम्बिका—

ये दोनों मलावरोध एवं आन्त्रावरोध की दशाएँ हैं। गम्भीर अध्ययन के लिये मलावरोध एवं आन्त्रावरोध का विस्तृत विवेचन किया जा रहा है।

मलावरोध (Constipation, costiveness)—नियमित समय पर शौच शुद्ध न होना तथा अल्प मात्रा में मल निकलना मलावरोध कहलाता है। इसके बहुत से कारण होते हैं जिनका वर्णन नीचे किया जाता है।

(१) वेग धारण—स्वास्थ्य के नियमों का ज्ञान न होने से अथवा संकोचवश बहुत से लोग मल के वेग को रोक रखते हैं जिससे रुका हुआ मल सूखकर कड़ा हो जाता है और दुबारा समय पर

मल का वेग नहीं आता। दीर्घकाल तक ऐसा हांते रहने से मलाशय और वृहदन्त्र की पुरस्सरण क्रिया का संचालन करने वाली वातनाडियाँ निष्क्रिय सी हो जाती हैं जिमसे मलाशय में मल भरा रहने पर भी शौच का वेग उत्पन्न नहीं होता तथा मल के अत्यधिक भराव से मलाशय और वृहदन्त्र प्रसारित हो जाते हैं। ऐसी दशा में रोगी विरेचक औषधियों या वस्ति का प्रयोग करता है जिसका फल यह होता है कि आंतें और भी शिथिल हो जाती हैं और विना विरेचक औषधि या वस्ति के कोष्ठ शुद्धि होना असम्भव सा हो जाता है।

(२) दुर्व्यसन—भांग, अफीम, चाय आदि का प्रयोग बहुत से लोग नशे के लिए करते हैं। ये चीजे अपने स्तम्भक गुण से मलावरोध उत्पन्न करती हैं। विरेचन और वस्ति भी इसी श्रेणी में आते हैं क्योंकि इनकी आदत पड़ जाती है।

(३) भोजन सम्बन्धी त्रुटियाँ - बहुत से लोगों का विश्वास है कि कम खाने से स्वास्थ्य अच्छा रहता है। बहुधा इस बात का प्रचार अशिक्षित या अल्प शिक्षित चिकित्सकों के द्वारा भी किया जाता है। वास्तव में अधिक खाना जितना हानिकारक है उससे कहीं अधिक हानिकारक कम खाना है। स्वास्थ्य-रक्षा के लिये उचित मात्रा में भोजन करना आवश्यक है। कम खाने से कम मल बनता है और आंतों में आवश्यक भराव भी उत्पन्न नहीं होता जिससे मल-प्रवृत्ति देर से होती है और मल सूख जाता है। जो आगे चलकर अवरोध उत्पन्न करता है। जब किसी रोग विशेष के कारण कम खाया जाता है अथवा लघन की जाती है तब भी इसी प्रकार मलावरोध होता है।

गेहूँ की चोकर, दालों के छिलके, शाको के रेशे, फलों के लचीले भाग आदि पदार्थ मलवर्धक हैं। भोजन में इनका पूर्ण अभाव होने से मल कम बनता है और जो बनता है वह आंतों में चिपकता है जिससे पुरस्सरण क्रिया उस पर योग्य प्रभाव नहीं

डाल पाती। फलतः मलावरोध होता है। इस प्रकार का मलावरोध उन धनी परिवारों में पाया जाता है जहां भोजन को अत्यन्त सुरुचिपूर्ण बनाने के लिये उक्त पदार्थों को एक दम अलग कर दिया जाता है और फलो, भाजियों आदि का भी प्रयोग नहीं होता।

भोजन में स्नेह (घी, तैल आदि) का पर्याप्त मात्रा में होना नितांत आवश्यक है। इसके अभाव में आंतों और मल में रूक्षता रहती है जिससे मल भली भांति गति नहीं करता। अत्यन्त रूक्ष प्रकार के अन्न जैसे चना, कोदो, सवां आदि खाने से भी इसी प्रकार का मलावरोध होता है।

वहुत से लोग कम जल पीते हैं। अधिक परिश्रम करने में, गर्म ऋतु में एवं धूप या अग्नि का अधिक सेवन करने से भी पसीना आकर शरीर का बहुत सा जल निकल जाता है। उदकमेह और मधुमेह में अधिक मूत्र निकलने से भी जल निकल जाता है। इन दशाओं में जल की कमी से मल सूख कर मलाशय में देर तक रुका रहता है।

(४) दुर्बल्य—दुर्बलता किसी भी कारण से हो मलोत्सर्ग क्रिया पर उसका प्रभाव अवश्य पड़ता है। तीव्र ज्वर, रक्तक्षय, राजयक्ष्मा, मेदोरोग आदि से उत्पन्न दुर्बलता की दशा में आते भी दुर्बल हो जाती हैं जिससे शौचशुद्धि भली भांति नहीं होती। बार-बार गर्भधारण करने से उदर की पेशियां ढीली एवं कमजोर हो जाती हैं जिससे प्रवाहण क्रिया भली-भांति सम्पादित नहीं हो पाती, फलतः मलावरोध रहता है। जलोदर की उपस्थिति में अथवा जलोदर रोग दूर हो जाने के बाद भी इसी प्रकार की दशा होती है। फुफ्फुसों के कई रोगों में विशेषतः फुफ्फुस प्रसार (Emphysema) की उपस्थिति में श्वास को भली भांति रोककर प्रवाहण करना संभव नहीं होता इसलिये मलावरोध रहता है।

जो लोग ऐसे धंधे करते हैं जिनमें दिनभर बैठे रहना पड़ता है और जो लोग अत्यधिक आराम करते

हैं (परिश्रम या व्यायाम नहीं करते) उनकी आंतों की पुरस्सरण क्रिया मन्द हो जाती है जिससे मलावरोध होता है।

(३) वातिक रोग—नाड्यवसन्नता, हिस्टीरिया, गम्भीर मानसिक आघात, उन्माद, फिरङ्गी खंजता, अनुप्रस्थ सुपुम्ना प्रदाह (Transverse Myelitis), अवटुका ग्रन्थि के स्राव से उत्पन्न रोगों और गुद-संकोचिनी पेशी की जड़ता की अवस्थाओं में भी मलावरोध होता है।

गुद-संकोचिनी पेशियों की जड़ता के दो प्रकार हैं—(१) शैशवीय और (२) प्रागल्भ। प्रथम को 'हर्पप्रज्ञ का रोग' और द्वितीय को 'महाऽन्न' रोग कहते हैं।

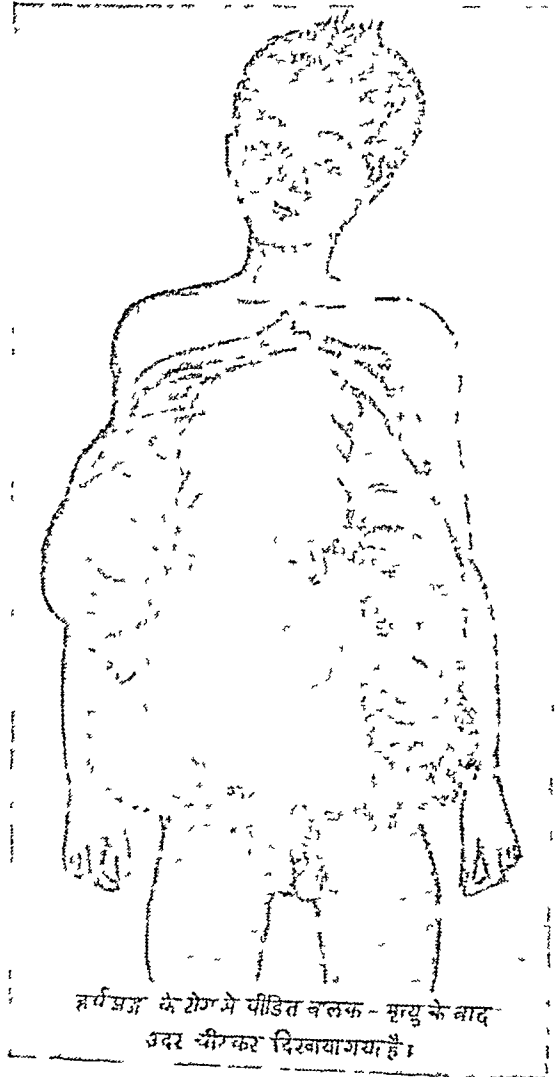

हर्पप्रज्ञ के रोग में पीडित बालक - मृत्यु के बाद उदर चीककर दिखवाया गया है।

(i) हर्षप्रङ्ग का रोग (Hirschprung's Disease)—यह रोग बाल्यावस्था में पाया जाने वाला सहज रोग है। लडकियों की अपेक्षा लड़कों में अधिक पाया जाता है। कारण अज्ञात है, संभवतः वातनाडियों की जन्मजात विकृति इसके लिये उत्तरदायी है। इसमें गुद्-संकोचिनी पेशी प्रसारित नहीं होती जिससे गम्भीर मलावरोध होता है। मलाशय और वृहदन्त्र मल के भराव से क्रमशः फूलकर अत्यन्त बड़े हो जाते हैं जिससे उदर की अत्यधिक वृद्धि होती है और उसके बावजूद भी स्थान की कमी से यकृत, प्लीहा, आमाशय, महाप्राचीरा की ओर जाते हैं। थड़ में स्थित अन्य सभी अवयवों पर अत्यधिक दबाव पड़ता है और लगभग सभी स्थानभ्रष्ट हो जाते हैं। कभी कभी थोड़ा बहुत मल येन केन प्रकारेण निकल भी जाता है किन्तु सम्यक् शोचशुद्धि (वस्ति के बिना) प्रायः नहीं होती और आंतों की वृद्धि होती रहती है।

प्रारम्भ में साधारण मलावरोध के लक्षण होते हैं किन्तु ज्यों ज्यों आंतों की वृद्धि होती है त्यों त्यों उदर और वक्ष के अवयवों पर दबाव पड़ने के लक्षण प्रकट होते हैं। उदर वृद्धि अत्यधिक होती है और बीच बीच में उदरशूल के आक्रमण हुआ करते हैं। विरेचक औषधियाँ प्रायः असफल रहती हैं किन्तु वस्ति से निश्चित लाभ होता है। बाद की दशाओं में वमन अत्यधिक होते हैं और रोगी अत्यन्त क्षीण हो जाता है। यदि प्रारम्भ में ही उचित चिकित्सा न की जावे तो कालान्तर में क्षीणता, आन्त्रावरोध, आन्त्रभेद, उदरावरण प्रदाह, फुफ्फुस-निपात आदि रोगों से मृत्यु हो जाती है। जिन रोगियों का थोड़ा बहुत मल निकलता रहता है वे अपेक्षाकृत अधिक दिनों तक जीते हैं।

(ii) महाऽन्त्र रोग (Megacolon)—यह रोग या तो बचपन से ही अत्यन्त सौम्य रूप से रहता हुआ युवावस्था में किसी अन्य कारण से उत्पन्न होता है। इसमें मलाशय की वृद्धि नहीं होती,

अधिकतर अवग्रहान्त्र और कभी कभी पूरे वृहदन्त्र की वृद्धि होती है।

इन दोनों रोगों का निदान क्ष-किरण चित्र और अवग्रहान्त्र-दर्शक यन्त्र से किया जाता है।

(६) अप्रवाह (stasis)—आन्त्र के अथवा आन्त्र के समीपस्थ अवयवों के प्रदाह आदि रोगों के फलस्वरूप कभी आन्त्र का कुछ भाग निर्वल हो जाता है जिससे उस भाग में पुरस्सरण क्रिया नहीं होती है। इसके फलस्वरूप उस स्थान में मल संचित होता रहता है और उसके भराव से आन्त्र का वह भाग विस्फारित भी होजाता है। इस दशा को अप्रवाह (stasis) कहते हैं। आन्त्र के जिस भाग में अप्रवाह होता है उसी के नाम के साथ 'अप्रवाह' शब्द जोड़ कर नामकरण किया जाता है। जैसे 'अवग्रहान्त्र अप्रवाह (Sigmoid stasis) इत्यादि।

अप्रवाह अधिकतर वृहदन्त्र में ही होता है, लुद्गान्त्र में भी हो सकता है किन्तु वह वृहदन्त्र के अप्रवाह के फलस्वरूप उत्पन्न होता है। वृहदन्त्र में अवग्रहान्त्र का अप्रवाह सबसे अधिक पाया जाता है। इस दशा में अवग्रहान्त्र और मलाशय प्रसारित एवं मल की गांठों से भरे हुए मिलते हैं। विरेचन की अपेक्षा वस्ति अधिक लाभप्रद होती है। वृहदन्त्र में अप्रवाह का दूसरा स्थल उखडुक (Caecum) है। अधिकतर इसके लटक जाने से अथवा उपान्त्र प्रदाह (Appendicitis) के फलस्वरूप इसमें अप्रवाह होता है। यह भी विस्फारित होकर बड़ा होजाता है। इस दशा में मन्द पीड़ा रहती है जो कभी पीठ की ओर और कभी नीचे की ओर लहर मारती है। कुछ मामलों में वृहदन्त्र के आवर्तों (Flexors) में और कभी-कभी पूरे वृहदन्त्र में अप्रवाह पाया जाता है।

अधिकांश मामलों में अप्रवाह रोग के साथ अम्लतावृद्धि भी पायी जाती है जिससे ग्रहणी-व्रण के समान लक्षण उत्पन्न होते हैं।

‡ मलाशय में मल के भराव को मलाशय विस्फार या कष्ट-शोच (Dyschezia) कहते हैं।

आगे आन्त्रावरोध के जो कारण बतलाये जायेंगे उनमें से बहुतों से कभी-कभी अपूर्ण अवरोध होकर मलावरोध के समान लक्षण उत्पन्न होते हैं ।

लक्षण—मलावरोध से लक्षणों की उत्पत्ति रोगी की प्रकृति के अनुसार होती है । कुछ रोगी ऐसे मिलते हैं जो सप्ताह में एक भी बार मलत्याग न करने पर भी किसी विशेष असुविधा का अनुभव नहीं करते, जबकि इसके विपरीत बहुत से रोगी एक ही दिन मल न उतरने पर काफी बीमार होजाते हैं । उदर में भारीपन और तनाव स्थानिक लक्षण है । इसके अतिरिक्त रुके हुए पदार्थ के सड़ने से विषों की उत्पत्ति होती है जिससे जुधानाश, सुस्ती, सिर-दर्द, शारीरिक और मानसिक कमजोरी, मलावृत्त जिहा आदि सार्वजनिक लक्षण होते हैं तथा यकृत और वृक्को का कार्य भली-भांति संचालित नहीं होता । सार्वजनिक लक्षण उन दशाओं में अधिक स्पष्ट होते हैं जब मल तरल अवस्था में ही रुका रहकर सड़ता हो । ऐसा तब होता है जब आन्त्र के ऊपरी भागों में अवरोध हो अथवा मलावरोध और अतिसार पारी पारी से होते हो अथवा रोगी विरंचक औषधियाँ नियमित प्रति रगता हो ।

अधिक दिनों तक मलावरोध रहने से अर्श, आन्त्र एवं मलाशय में ब्रणो, उपाशयो अथवा छिद्र की उत्पत्ति, गुद-विदार, आन्त्र-प्रदाह आदि रोगों की उत्पत्ति होती है । मंत्रियाँ में कष्टार्तव हो सकता है । मल के द्राय में त्रिकस्थित घातनाडियाँ पीड़ित होकर त्रिज्ज्वल या गुदसी होता है । वृहदन्त्र के किसी उपाशय में मल अधिक दिनों तक रुका रहकर अम्ली (आन्त्र-मरी, Enterolith) बन जाता है जो आगे चलकर आन्त्रावरोध उत्पन्न कर सकती है ।

अधिक दिनों के रुके हुए मल में एक नाली सी पन जाती है जिसमें से समय-समय पर पतला मल निकलता है । इस प्रकार अतिमार और मलावरोध पारी-पारी से एक-दूसरे को नाश करके उत्पन्न करते हैं । अतिमार

होने पर भी गुदा मल से परपूर्ण रहती है । अतिसार के साथ हल्लान्न और वमन भी अधिकतर उपस्थित रहते हैं । यह रोग अधिकतर मध्यम आयु की मोटी स्त्रियों में पाया जाता है ।

सभी प्रकार के मलावरोध का निदान लक्षणों पर से, उदर को टटोलकर, गुदा की परीक्षा अंगुली अथवा यंत्र द्वारा करके तथा क्ष-किरणों द्वारा अपारदर्शी आहार की गति देखने से होता है ।

तीव्र मलावरोध (Acute constipation)—वैसे मलावरोध की गणना चिरकारी व्याधियों में ही होती है किन्तु निम्नलिखित अवस्थाओं में तीव्र प्रकार का मलावरोध भी पाया जाता है—

- (१) आन्त्रावरोध की कई अवस्थाओं में ।
- (२) उदर के कई रोगों में जैसे तीव्र उदरावरण प्रदाह, तीव्र उपाशय प्रदाह, आंत्रज उपाशय प्रदाह (Diverticulitis) आदि ।
- (३) वक्ष के कई रोगों में जैसे फुफ्फुसखण्ड प्रदाह, फुफ्फुस नलिका प्रदाह आदि ।
- (४) गुदा के कई रोग गुद-पाक, अर्श-पीड़ा आदि में ।
- (५) कई प्रकार के ज्वरो और अन्य कई रोगों में भी तीव्र मलावरोध पाया जाता है ।
- (६) अफीम आदि विषों के अधिक मात्रा में प्रयुक्त होने पर ।

इसमें सामान्य मलावरोध के लक्षणों से लेकर पूर्ण आन्त्रावरोध तक के लक्षण पाये जाते हैं । कभी कभी मारक भी हो सकता है । अचानक उत्पन्न होकर तेजी से बढ़ने और चिकित्सा होने पर शीघ्र आरोग्य लाभ होने के कारण इसे तीव्र कहा गया है ।

आन्त्रावरोध (Intestinal obstruction)—अचानक अथवा क्रमशः आतों की नलिका (Lumen) में संकीर्णता उत्पन्न होने से अथवा किसी पदार्थ के अड जाने से अवरोध होने की दशा को आन्त्रावरोध कहते हैं । मलावरोध और आन्त्रावरोध में बहुत अधिक सादृश्य है और दोनों में एक-दूसरे

के उत्पादक भी हैं इसलिये कभी कभी गापेक्ष निदान करना अत्यन्त कठिन हो जाता है। आन्त्रावरोध निम्नलिखित कारणों से होता है—

(१) मलावरोध—कभी कभी सचित मल आन्त्र का पूर्ण अवरोध कर देता है। जैसे गम्भीर मलावरोध के रोगियों की वृहती संख्या की तुलना में मलावरोधजन्य आन्त्रावरोध के रोगियों की संख्या अत्यन्त कम होती है। इसलिये अनेक विद्वानों का मत है कि आन्त्रावरोध के लिये अन्य कारणों का सह-अस्तित्व आवश्यक है जैसे आन्त्र-भ्रंश, आन्त्र-वेष्ट, तीव्र विरेचन आदि।

आन्त्रावरोध करने वाले मलपिण्ड एक या अनेक हो सकते हैं। उनमें से अठ्ठाईस पत्थर के समान कठोर होते हैं, किन्तु लेई के समान मृदु पिण्ड भी अवरोध उत्पन्न कर सकता है। ये अधिकतर श्रोणीय वृहदन्त्र (*Pelvic colon*) में पाये जाते हैं किन्तु कभी-कभी मलाशय एवं आरोही और अनुप्रस्थ (*Ascending and transverse*) वृहदन्त्र में भी पाये जाते हैं। मलपिण्ड के भार से श्रोणीय वृहदन्त्र श्रोणि में काफी नीचे तक लटक जाता है जिससे मलाशय पर दबाव पड़ने के कारण मलत्याग होना कठिन हो जाता है तथा ऊपरी भाग में खिंचाव पड़ता है जिससे आन्त्र-वेष्ट हो सकता है। यदि मलपिण्ड अनुप्रस्थ वृहदन्त्र (*Transverse colon*) में हो तो वह भार से लटककर अर्धचन्द्राकार अथवा U या V के आकार की हो जाती है, लटका हुआ भाग भगाम्बि (*Pubis*) तक पहुँच सकता है। कड़े मलपिण्ड के खिसकने पर रगड़ लगने से श्लैमिक कला छिल जाती है और ब्रणों की उत्पत्ति होती है—(*Stercoral ulcers*)।

कई वर्षों से मलावरोध रहने का इतिहास सभी रोगियों में मिलता है। मल का भराव होने से उदर में पीड़ा एवं तनाव, पाचन-क्रिया में विकृति, मुँह का स्वाद बिगड़ा रहना, श्वास में दुर्गन्ध आना, उदर में वायु की उत्पत्ति, मल त्यागते समय अत्यन्त

पीडा के साथ कुंथन होना, त्वचा में विवर्णता और कभी कभी मटमैले धब्बे, आदि लक्षण उत्पन्न होते हैं। मल के विपाक्त पदार्थों का चूषण होने से ज्वर, क्षीणता, अवसाद, तन्द्रा, आलस्य, उदासीनता आदि लक्षण होते हैं। ब्रणोत्पत्ति होने पर समय समय पर पूर्वोक्त भूठे अतिसार के आक्रमण होते हैं जिनमें कफ और पूय युक्त पतला मल निकलता है। उदर को टटोलने पर वृहदन्त्र फूली एवं मल से भरी हुई मिलती है तथा दवाने से पीड़ा होती है।

तीव्र पूर्ण अवरोध होने पर शूलसह भयंकर आध्मान होता है। आते इतनी अधिक फूल जाती हैं कि अन्य अवयवों को स्थान भ्रष्ट कर दे सकती हैं और हृदय एवं फुफ्फुसों के कार्य में बाधा पहुँचाती है। वमन, र्वेद, श्वास-कष्ट आदि उपद्रव होकर रोगी शीताग की अवस्था में आ जाता है। शीघ्र चिकित्सा न होने पर मृत्यु हो सकती है।

(२) पित्ताश्मरी—(*Biliary Calculus, Gallstone*)—पित्ताश्मरी के द्वारा आन्त्रावरोध बहुत कम मामलों में पाया जाता है क्योंकि बड़ी पित्ताश्मरी बहुत कम पायी जाती है। जब पित्ताश्मरी इतनी बड़ी होजाती है कि वह पित्त-नलिकाओं में से न निकल सके तब क्षोभ उत्पन्न करती है जिससे पित्ताशय और ग्रहणी के समीपस्थ उदरावरण में प्रदाह होकर सलग्नता की उत्पत्ति होती है और अश्मरी के दबाव से नाडी ब्रण उत्पन्न होता है जिसमें से अश्मरी ग्रहणी में चली जाती है। अधिकतर यही तरीका पाया जाता है किन्तु कुछ मामलों में पित्त नलिका अत्यधिक प्रसारित होकर मार्ग दे देती है और नाडीब्रण की उत्पत्ति नहीं होती। ऐसे भी मामले पाये गये हैं जिनमें नाडीब्रण का सम्बन्ध वृहदन्त्र से हुआ और अश्मरी आन्त्रावरोध किये बिना ही मल के साथ निकल गयी।

सुदान्त्र में वही पित्ताश्मरी अवरोध उत्पन्न कर सकती है जिसका व्यास १ इञ्च से अधिक हो। व्यास जितना अधिक होगा उतने ही ऊपर के भाग में अवरोध होगा। अश्मरी के द्वारा होने वाले क्षोभ

से आन्त्र में उत्पन्न स्तंभिक संकोच (Spasm) भी अवरोध का एक प्रधान कारण होता है जिसके फल-स्वरूप अपेक्षाकृत छोटे आकार की अश्मरी भी अवरोध उत्पन्न कर सकती है। यदि आत में अर्बुद या साकर्य हो तो काफी छोटी अश्मरी से अवरोध हो सकता है। अधिकांश मामलों में अवरोध का स्थान लुद्धान्त्र का निचला भाग हुआ करता है।

यह रोग अधिकतर ४५-६६ वर्षीय स्थूल स्त्रियों में पाया जाता है। वर्षों पूर्व से आमामशयिक प्रदेश में लगभग सदा बनी रहने वाली एवं कभी कभी बढ़ने वाली मृद वेदना का इतिहास मिलता है। अधिकतर यह वेदना अजीर्ण से उत्पन्न समझी जाती है। पित्ताशय-शूल^१ और कामला का इतिहास बहुत कम मामलों में पाया जाता है। वर्तमान रोग का आरम्भ स्थानिक उदरावरण प्रदाह और नाड़ी व्रण की उत्पत्ति से उत्पन्न पीड़ा से होता है। यह पीड़ा अत्यन्त कष्टप्रद एवं विमृत रहती है। ज्यों ही अश्मरी का प्रवेश प्रहणी में होता है त्यों ही लोभ होता है जिससे दाहिने अनुपार्श्विक प्रदेश (Right Hypochondrium) में पीड़ा और वारम्बार वमन होती है। जब अश्मरी

लुद्धान्त्र में होकर चलने लगती है तब नाभी-प्रदेश तक पीड़ा की लहर जाती है।

जब अश्मरी किसी स्थान में फसकर पूर्ण अवरोध करती है तब बार-बार जल्दी जल्दी वमन होते हैं जिनमें सर्वप्रथम रक्त, फिर पित्त और वाद की अवस्थाओं से मल के समान गंध उपस्थित रहती है। स्तब्धता और

शीतानु के लक्षण कम पाये जाते हैं और यदि पाये जाते हैं तो काफी कम के अन्तर्गत होते हैं। पूर्ण मल और वायु का अवरोध नहीं होता किन्तु पूर्ण आन्त्रावरण हो जाने पर पूर्ण मलासोर हो जाता है। उदर में आसाम, कटोम्या, दधान से पीड़ा आदि लक्षण अल्प एवं अस्पष्ट रहते हैं। उच्च मामलों में रोगी संतापीन अथवा उदर पर से ना सुझा से से टटोलकर अश्मरी की उपस्थिति का ज्ञान किया जा सकता है। अचिकाश मानकों में रोग विनिश्चय कठिनता से हो पाता है अथवा नहीं हो पाता।

(३) आन्त्राश्मरी (Enterolith, Intestinal Calculus)—इसकी रचना आंत्र में कृत्रिम रूप से कड़े हुए किसी द्रव्य (फलों की सुठली, चाय, कंकड़ आदि) या पित्ताशमरी पर शरीर में पाये जाने वाले अघुलनशील लवण, औषधि रूप में सेवित द्रविया मिट्टी, मैग्नीशिया आदि पदार्थ, अन्य पदार्थों से या आहतवश स्वयं हुई मिट्टी, लुई आदि एवं विषटा विषकृत रहने से दीर्घकाल में होती है। आन्त्र में प्रदाह की उपस्थिति इसकी रचना के लिये अनुकूल रहती है।



^१ पित्ताशय-शूल शब्दाय न में देखें।

यदि अशमरी जुद्रान्त्र में उपस्थित हो तो जुद्रान्त्र प्रदाह के लक्षण—शूल, वमन, अतिसार आदि भोजन के २-३ घण्टे बाद प्रकट हुआ करते हैं। व्रण वनने पर मल में रक्त जाता है। अशमरी का आकार बढ़ने पर साधारण आन्त्रावरोध के लक्षण—मलावरोध, आध्मान, वमन आदि समय समय पर प्रकट होते हैं। पूर्ण अवरोध होने पर पित्ताशमरी जन्य अवरोध के समान लक्षण प्रकट होते हैं।

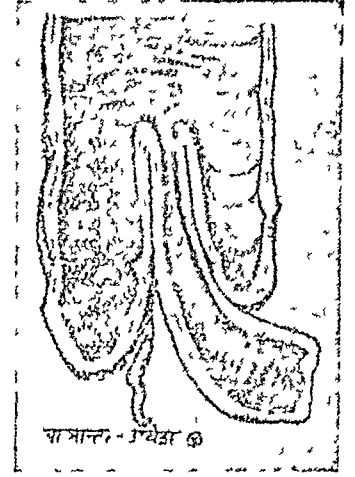
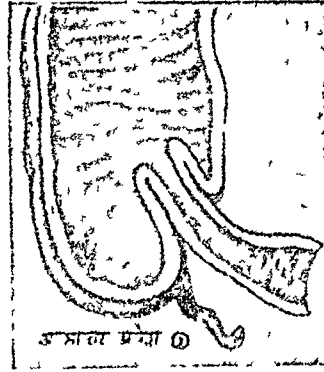

यदि अशमरी बृहदन्त्र में उपस्थित हो तो तीव्र आन्त्रशूल एवं कुंथन और मरोड़ के साथ पूय, कफ रक्तमिश्रित जलीय अतिसार होते हैं। टटोलने पर उखडुक में अशमरी की उपस्थिति के चिह्न मिलते हैं। बृहदन्त्र की अशमरी का आकार काफी बड़ा रहता है किन्तु इससे पूर्ण अवरोध प्रायः नहीं होता।

(४) बाल्य पदार्थ—वच्चे और मानसिक विकृति, विशेषतः उन्माद के रोगी कई प्रकार की वस्तुये धोखे से या जानबूझकर निगल जाते हैं। आन्त्र में पहुँचने पर इनके द्वारा इनके आकार के अनुरूप अवरोध, छिद्रण (Perforation) या ब्रणीभवन (Ulceration) होता है। जिस स्थान पर एवं जिस प्रकार की विकृति हो वैसे लक्षण उपन्न होते हैं।

(५) आन्त्रान्तर प्रवेश (Intussusception)—

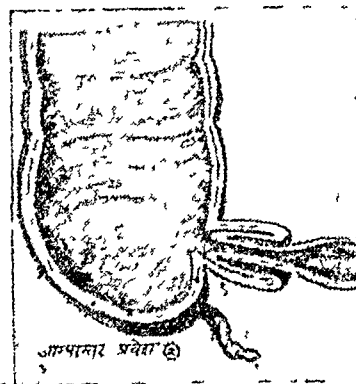
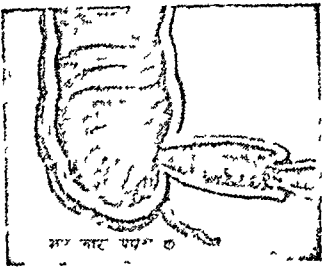

आन्त्रान्तर प्रवेश की
५ अवस्थाएँ।

इस रोग में आन्त्र का एक भाग दूसरे भाग में प्रविष्ट होजाता है। इसके फलस्वरूप आत की तीन दीवारों एक के ऊपर एक चढ़ जाती हैं—(१) वह भाग जिसमें अन्य भाग प्रविष्ट है; (२) लौटने वाला भाग और (३) प्रविष्ट भाग। इसका परिणाम यह होता है कि (१) आन्त्रनलिका अत्यन्त संकीर्ण अथवा अवरुद्ध हो जाती है (२) रक्त प्रवाह में बाधा पहुँचती है, और (३) रक्ताधिक्य रहने के कारण जीवाणु सक्रमण होकर पाक, कोप, कर्दम आदि की संभावना रहती है। सम्बद्ध भाग थोड़े ही काल में चिपक कर जुड़ जाते हैं जिससे यह रोग अधिकतर केवल शस्त्र-साध्य होता है। इस रोग की उत्पत्ति के प्रधान कारण पाचन-विकार, प्रदाह, अर्बुद आदि माने जाते जाते हैं। इसके २ मुख्य प्रकार हैं—

१—तीव्र और २—चिरकारी।

(१) तीव्र प्रकार—यह रोग बालकों में ही अधिकतर पाया जाता है और अधिकतर सुन्दर एवं स्वस्थ प्रतीत होने वाले बच्चों पर आक्रमण करता है। अजीर्ण का इतिहास अतिसार या मलावरोध के रूप में अधिकांश मामलों में मिलता है। ७५% प्रतिशत रोगी १ वर्ष से कम आयु के होते हैं और ७०% प्रतिशत लड़के हुआ करते हैं। रोग का आरंभ

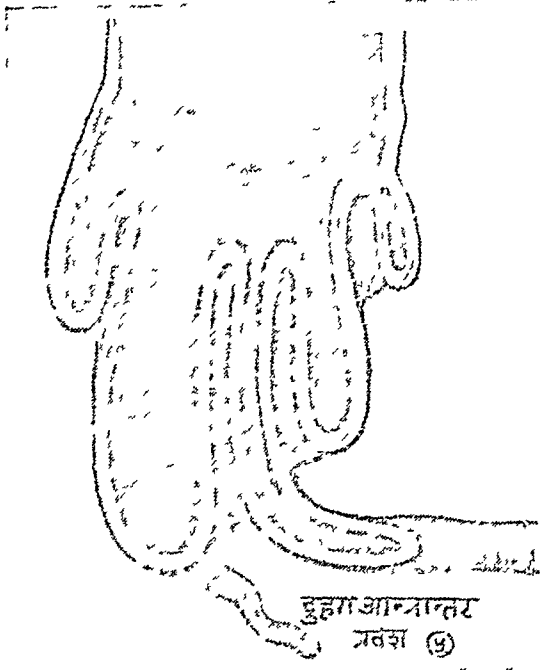

करने पर आन्त्र का मुड़ा हुआ भाग गर्भाशय-मुख के समान प्रतीत होता है। गुद-संकोचिनी पेशिया अविक्ततर ढीली या खुली हुई मिलती है किंतु कुछ मामलो मे संकुचित (स्तम्भ की अवस्था में) मिलती है। आक्रात भाग प्रायः गुदा के बाहर नहीं निकलता ज्यो-ज्यो समय बीतता है त्यों-त्यों शूल के आवेगों के बीच का समय कम होता जाता है, पीड़ा, मरोड़ और कुंथन लगातार होते हैं और समय समय पर पीड़ाओं में विशेष वृद्धि होती है। बालक अत्यन्त क्षीण और थकित हो जाता है, आंखों के नीचे काले गढ़े बन जाते हैं और उदर फूला रहता है। अक्सर संक्रमण होकर उदरावरण प्रदाह हो जाता है, छूने से पीड़ा होती है और ज्वरादि लक्षण उपस्थित होते हैं।

तीव्र आन्त्रशूल होकर होता है। वच्चा एक दम रोता है और घुटनों को उठाकर उदर से लगाता है। चेहरा कष्ट से पीला सा पड़ जाता है और आंखें विस्फारित एवं चमकदार रहती हैं। वमन होते हैं किंतु अधिक नहीं। एक दो साधारण शौच होते हैं फिर अत्यन्त मरोड़ और कुंथन के साथ काफी मात्रा में रक्त रंजित कफ निकलने लगता है। कुछ काल बाद आवेग शांत हो जाता है और वच्चा शांत एवं निश्चल पड़ा रहता है। थोड़े ही समय बाद पुनः आक्रमण होता है। उदर को टटोलने पर अनुप्रस्थ या अवरोही बृहदन्त्र की सीध में एक लम्बा, कुछ कुछ नाभि की ओर अर्धचन्द्राकार झुका हुआ, कड़ा अर्बुद सा मिलता है जिसे छूने से बालक तीव्र पीड़ा का अनुभव करता है। उदर के शेष भाग में दवाने से पीड़ा नहीं होती तथा दक्षिण जघन कापालिक खात (Right Iliac fossa) खाली सा प्रतीत होता है। उदर की पेशियों में कठोरता नहीं रहती। आध्मान प्रारम्भ में नहीं रहता, २-३ दिन बाद प्रकट होता है। यदि आन्त्रान्तर प्रवेश श्लेष्मिणीय बृहदन्त्र (Pelvic Colon) में हो तो गुदा में अगुनी डालकर परीक्षा

मृत्यु अत्यन्त क्षीणता, निपात अथवा उदरावरण प्रदाह से होती है। यदि समय के भीतर शस्त्र चिकित्सा न हो तो मृत्यु लगभग निश्चित रहती है किन्तु कुछ अत्यन्त विरल मामलो में भीतर प्रविष्ट आन्त्रखण्ड कोथ को प्राप्त होकर निकल जाता है और रोगोपशम हो जाता है।

१० वर्ष से अधिक आयु के व्यक्तियों में तीव्र आन्त्रान्तर प्रवेश अत्यन्त विरलतः पाया जाता है। अधिकांश नामलों में अर्बुद या चिरकारी प्रदाह के कारण इसकी उत्पत्ति होती है। उदर विकारों का लम्बा इतिहास मिलता है। लक्षण उपर्युक्त की अपेक्षा कुछ कम होते हैं।

(11) चिरकारी प्रकार—यह अधिकतर वयस्कों में पाया जाता है और स्वतंत्र परतंत्र भेद से दो प्रकार का होता है। परतंत्र प्रकार आन्त्र के अर्बुद या राज-यक्ष्मा के कारण होता है। इसमें कारणभूत रोग के लक्षणों के साथ इस रोग के स्वतंत्र प्रकार के भी लक्षण सम्मिलित रहते हैं। नीचे स्वतंत्र प्रकार वर्णन किया जाता है—

स्वतंत्र प्रकार का चिरकारी आन्त्रान्तर प्रवेश २०-४० वर्षीय व्यक्तियों में पाया जाता है। स्त्रियों

की अपेक्षा पुरुष रोगियों की संख्या लगभग दूनी रहती है। इस प्रकार में प्रविष्ट भाग चुरी तरह चिपक जाता है और आन्त्र-नलिका अत्यन्त संकीर्ण हो जाती है। पीड़ित भाग में ब्रणोभवन होकर छिद्र हो जाते हैं। रोग का आरम्भ पाचन विकार के लक्षणों से होता है। बीच-बीच में गंभीर शूल के आक्रमण होते हैं जो आन्त्रान्तर प्रवेश के स्पष्ट सूचक होते हैं किन्तु चूंकि शूल कुछ ही मिनटों या घण्टों में शांत हो जाता है इस लिये इस ओर अधिक ध्यान नहीं दिया जाता। प्रारंभ में शूल की यह विशेषता रहती है कि काफी कष्ट देते देते वह एकाएक शांत हो जाता है और रोगी इस प्रकार उठ बैठता है जैसे कुछ हुआ ही न हो। बाद की दशाओं में कुछ देर से आराम मिलता है। प्रारम्भ में शूल के आक्रमण २-३ दिनों पर होते हैं किन्तु बाद की दशाओं में जल्दी जल्दी होने लगते हैं और थोड़ी बहुत पीड़ा सदैव बनी रहती है जो असात्म्य आहार, विरेचन लेने अथवा थकावट होने पर बढ़ती है। अधिकतर शूल के समय पर वमन होते हैं किन्तु अधिक नहीं। कुछ मामलों में मलावरोध रह सकता है किन्तु अधिकतर प्रतिदिन ४-५ दिन ४-५ कफ (कभी कभी रक्त भी) मिश्रित अत्यन्त पतले वद्वृद्धार दस्त होते हैं। मरोड एव कुन्थन उपस्थित रहते हैं। रोगी अत्यन्त दुर्बल एवं क्षीण हो जाता है। उदर टटोलकर परीक्षा करने पर आंत्र का एक भाग फूल हुआ एव कठोर प्रतीत होता है। शूल के समय पर यह अधिक स्पष्ट पाया जाता है। अधिकांश मामलों में अन्त में तीव्र प्रकार से परिवर्तित हो जाते हैं अथवा छिद्र होकर उदरावरण में प्रवाह हो जाता है। अत्यन्त विरल मामलों में अन्दर प्रविष्ट आन्त्र-खण्ड नष्ट होकर निकल जाता है किन्तु शेष भाग में साकर्य उत्पन्न हो जाता है।

बालकों में भी यदा-कदा चिरकारी प्रकार पाया जाता है। इसमें समय पर शूल और रक्तयुक्त अतिसार होते हैं। भोजन के बाद आंतों की पुरस्सरण क्रिया ऊपर से ही दिखाई पड़ती है। टटोलने पर अबुदाकार भाग मिलता है जो समय-समय पर

स्थान बदलता रहता है एवं कभी कभी गुदा के बाहर आ जाता है जिससे गुदभ्रंश का भ्रम हो जाता है।

(६) आन्त्र-वेष्टन (Intestinal Volvulus)—

इस दशा में आन्त्र का कोई भाग दोहरा होकर रस्सी के समान ऐंठ जाता है। इससे अत्यन्त भयंकर प्रकार का आन्त्रावरोध होता है। चिरकारी मलावरोध के कारण आंत्र की लम्बाई बढ़ जाने से अथवा प्रदाह के फलस्वरूप बंधनों में विकृति हो जाने से यह

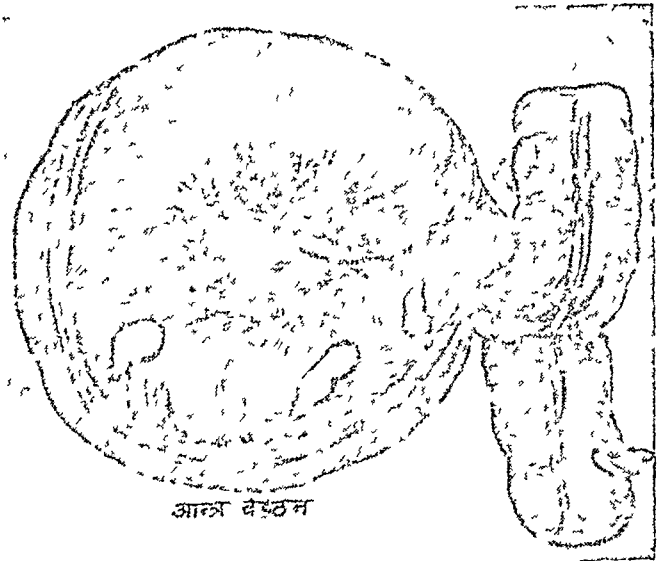

दशा उत्पन्न होने के योग्य परिस्थिति निर्मित हो जाती है और फिर अधिक भोजन, अत्यधिक मलावरोध, आध्मान, अधिक शक्ति लगाकर कोई कठिन कार्य करना जिससे उदर पर दबाव पड़े आदि में से किसी भी कारण के उपस्थित होने से आंत ऐंठ जाती है। ऐंठन में आधा फेर से लेकर ३-४ फेर तक लग सकते हैं। ऐंठन से आन्त्र-नलिका एवं आंत्र की रक्तवाहिनियां जिस हद तक संकुचित या बन्द होगी उसी के अनुसार आन्त्रावरोध के सौम्य या गंभीर लक्षण उत्पन्न होते हैं। पूर्ण अवरोध की दशा में शिराये अवरोध हो जाने से ऐंठे हुए भाग में रक्ताधिक्य और शोथ होता है तथा पतला रक्त (बहुत सी नलिका

थोड़े से रक्त के साथ) भीतर और बाहर दोनों ओर भि्रता है। इसके साथ ही ऐंठे हुए भाग में वायु की इतना अधिक उत्पत्ति होती है कि वह भाग फूलकर अत्यन्त बड़ा हो जाता है तथा हृदय फुफफुस आदि अन्य अवयवों पर दबाव डालता है। इस दशा में ऐंठे हुए भाग में कर्दम और उदरावरण प्रदाह होने की संभावना रहती है।

श्रोणीय वृहदन्त्र (Pelvic colon) का वेष्ठन^१ सबसे अधिक (७५% प्रतिशत) पाया जाता है। रोगी अधिकतर मध्यम आयु का पुरुष (८०% प्रतिशत मामलों में) होता है। मलावरोध का इतिहास हमेशा पाया जाता है। रोग के लक्षणों का आरम्भ अचानक होता है और शीघ्र ही तीव्र एवं पूर्ण आन्त्रावरोध के लक्षण उत्पन्न हो जाते हैं। उदर में नीच शूलयुक्त पीड़ा होती है जो बायें जघन कापालिक खात (Left iliac fossa), कमर और पीठ को भी प्रभावित करती है। बार-बार अत्यन्त कष्ट के साथ प्रवाहण होता है किन्तु कुछ भी नहीं निकलता। हिक्का और उद्गार अत्यधिक आते हैं किन्तु वमन प्रायः नहीं होता या वाद की अवस्थाओं में होता है। शीघ्र ही उदर बहुत अधिक फूल जाता है। कुछ घण्टों बाद उदर का बायां भाग टाहिने भाग की अपेक्षा अधिक फूला दिखाई देने लगता है और ठेपण करने पर ढोल बजाने के समान आवाज देता है। वृहदन्त्र इतनी अधिक फूल जाती है कि अन्य अवयवों को ढकेलकर सारे उदर पर अधिकार किये रहती है। महाप्राचीरा अपने स्थान से हटकर तीमरी पसली तक पहुँच सकती है जिसका फल यह होता है कि श्वास और रक्तसंवहन क्रिया में महान रुकावट होती है। स्तब्धता के लक्षण आन्त्रावरोध के अन्य प्रकारों की अपेक्षा कम होते हैं, कष्ट अधिक होता है। यदि शीघ्र ही शल-चिकित्सा का आश्रय न लिया जावे तो २-३ दिनों में मृत्यु हो जाती है। अधिकांश मामलों में मृत्यु का कारण

^१ अलसक से इसका अत्यधिक सादृश्य है।

आन्त्र-भेद (Perforation) या उदरावरण-प्रदाह होता है।

अत्यन्त विरल मामलों में आन्त्रावरोध पूर्णतया नहीं होता। ऐसी दशा में सौम्य लक्षण प्रकट होते हैं। मल और वायु थोड़े बहुत निकलते ही रहते हैं, कुछ मामलों में अतिसार तक होता है। कभी-कभी वेष्ठन खुल कर लक्षणों का उपशम हो जाता है किन्तु मलावरोध होने पर पुनराक्रमण हो जाता है।

आन्त्र-सन्धि (Ileo-caecal Junction) का वेष्ठन भी कभी-कभी पाया जाता है। यह उण्डुक तक ही सीमित होता है अथवा आरोही वृहदन्त्र और जुद्रान्त्र के अन्तिम भाग को भी प्रभावित करता है। इसके लक्षण उपर्युक्त की अपेक्षा कम तीव्र होते हैं और वमन उपस्थित रहता है। आध्मान कम होता है और फूला हुआ उण्डुक दक्षिण जघन कापालिक खात अथवा वाम अनुपार्श्विक प्रदेश (Hypochondrium) में मिलता है।

जुद्रान्त्र का वेष्ठन अत्यन्त विरल है परन्तु असम्भव नहीं है। इसके लक्षणों की गम्भीरता प्रभावित भाग के कम या अधिक होने पर निर्भर रहती है। फूला हुआ वेष्ठित भाग उदर के बीचों-बीच मिलता है। वमन प्रारम्भ से ही अत्यधिक होते हैं।

आन्त्र-निबद्धता (Strangulation of the Intestines)—उदर-गुहा की दीवारों में कई प्राकृतिक छिद्र होते हैं और कुछ रोगियों में अभिघात, शलकर्म आदि के फलस्वरूप उत्पन्न अतिरिक्त छिद्र भी पाये जाते हैं। कभी-कभी आन्त्र का कुछ भाग इन छिद्रों में से होकर उदर-गुहा के बाहर निकल आता है, और एक उभार के रूप में लक्षित होता है—इस प्रकार की वृद्धि (उभार) को आन्त्रज-वृद्धि^१ (Hernia) कहते हैं। इसकी

^१ आन्त्रज-वृद्धि का विस्तृत वर्णन अध्याय ३७ में देखिये।

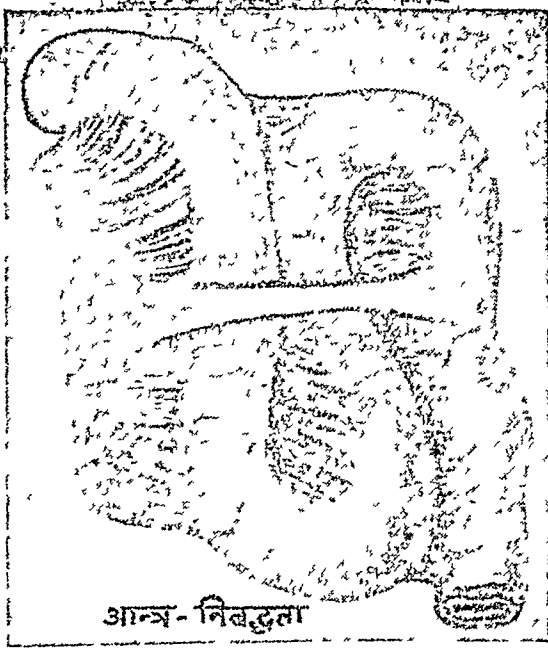

आन्त्र-निवद्धता

चिकित्सा न होने से कुछ काल में आन्त्र का बाहर निकला हुआ भाग आत्रगत पदार्थों से क्रमशः भरकर फूल जाता है और उस छिद्र में बुरी तरह से जकड़ जाता है जिससे उस भाग की रक्तवाहिनियों और वातनाडियों का भी अवरोध हो जाता है—इस दशा को निवद्धता (Strangulation) कहते हैं। आन्त्रज-वृद्धि के बिना भी, उदर-गुहा में प्रदाह इत्यादि के कारण उत्पन्न संलारगों (Adhesions) एवं पट्टों (Bands) का आन्त्र के किसी भाग पर दबाव पड़ने से भी निवद्धता होती है।

आन्त्र-निवद्धता होने पर आन्त्रावरोध के लक्षण वमन, मलावरोध, आध्मान, शक्तिपात इत्यादि उत्पन्न होते हैं। वमन प्रारम्भ की अवस्थाओं में बिना जोर लगाये होता है और आमाशयस्थ पदार्थ निकलते हैं। कुछ घण्टों बाद वमन का रूप अत्यन्त उग्र हो जाता है, इस समय पित्त-मिश्रित हरे-पीले रङ्ग का कड़ुवा (तिक्त) पदार्थ निकलता है। ज्यो-ज्यों समय बीतता है त्यों-त्यों वमन की उग्रता बढ़ती जाती है और वान्त पदार्थ में विषटा की गन्ध आने लगती है। कुछ मामलों में विषटा मिश्रित वमन

भी होता है किन्तु यह अत्यन्त विरल है। प्रारम्भ में कुछ मल निकलता है किन्तु बाद की अवस्थाओं में मल और वायु का पूर्ण अवरोध होता है। [रिचर की आंत्रज वृद्धि (Richter's Hernia) जिसमें आंत्र की दीवार का थोड़ा सा भाग ही बाहर निकलता है, उसकी निवद्धता की दशा में मल और वायु की थोड़ी प्रवृत्ति होती है और वमन कम होते हैं।] प्रवाहण अत्यन्त कष्ट के साथ होता है।

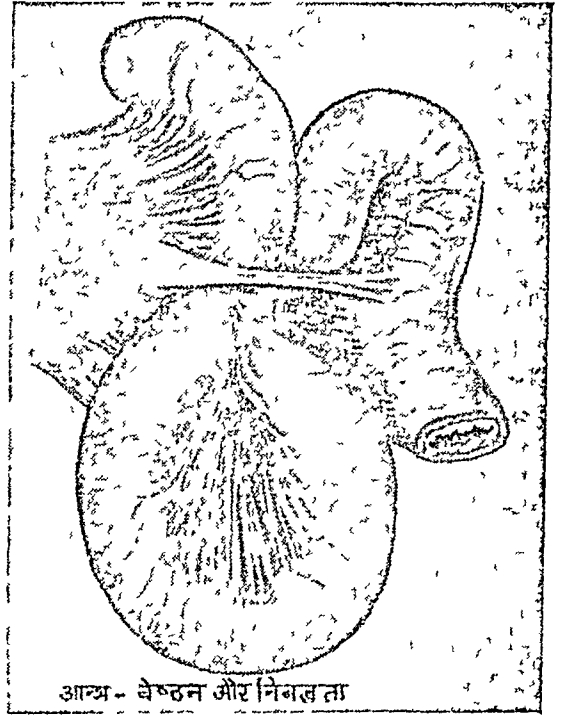

आन्त्र-वेष्टन और निवद्धता

उदर में वायु की उत्पत्ति होकर आध्मान होता है। आन्त्रज-वृद्धि के भीतर भी वायु की उत्पत्ति होती है जिससे वह भी अत्यधिक फूलती है, छूने से और बिना छुए भी पीड़ा करती है और पीड़ा की लहर नाभि तक जाती है।

रोगी अत्यन्त कष्ट से तड़पता है। चेहरा अत्यन्त मुरझाया हुआ एवं चिन्तित सदृश रहता है। स्वर बैठ जाता है, नाड़ी तेज और तापक्रम स्वामाविक से कम रहता है। जिह्वा मलयुक्त और ध्वास अत्यन्त

दुर्गन्धित रहती है। क्रमशः शक्तिपात होकर मृत्यु हो जाती है। कुछ मामलों में निवद्ध आंत्र में कर्दम होने से सपूय उदरावरण प्रदाह (Septic peritonitis) और कुछ में वमन का कुछ अंश श्वास-नलिका में प्रविष्ट होने से सपूय फुफ्फुसखण्ड प्रदाह (Septic-pneumonia) अथवा फुफ्फुस-कर्दम (Gangrene of the lungs) होकर मृत्यु होती है।

(८) आन्त्र-स्तम्भ (Enterospasm)—इस रोग में श्रोणीय वृहदन्त्र अथवा आंत्र के किसी अन्य भाग का स्तम्भिक संकोच होता है। जिससे आन्त्रावरोध के लक्षण उत्पन्न होते हैं। सकुचित भाग अत्यन्त कड़ा होकर रक्तहीनता के कारण पीला पड़ जाता है, ऊपर का भाग मल और वायु से भरा होने के कारण फूला हुआ रहता है और नीचे का भाग खाली रहता है। इसकी उत्पत्ति चिरकारी अतिसार प्रवाहिका, वृहदन्त्र प्रदाह अथवा उदर या श्रोणि के शल्य-कर्म के फलस्वरूप होती है। अधिकतर २० से ५० वर्ष आयु की स्त्रियों में यह रोग पाया जाता है। आक्रमण अचानक होता है। बिना किसी स्पष्ट कारण के एकाएक उदर में अत्यन्त कष्टदायक पीड़ा, मल और वायु का पूर्ण अवरोध, उदर फूलना और वमन आदि लक्षण उत्पन्न होते हैं। कुछ घंटों या कुछ दिनों तक यह दशा रहती है, फिर अपने आप पूर्ण आराम हो जाता है। स्तम्भ-निवारक (Anti-spasmodic) औषधियाँ वैलाडोना, खुरासानी अजवायन आदि तत्काल लाभ पहुँचाती हैं—यह अत्यन्त महत्वपूर्ण विभेदक लक्षण है। पुनराक्रमण चाहे जब हो जाता है।

वित्त-शूल, वृक्क-शूल और पुनरार्वतक उपान्त्र-प्रदाह से इसका विभेद करना आवश्यक है। इनमें थोड़े थोड़े समय पर एक के बाद एक तीक्ष्ण शूल के आक्रमण होते हैं और उदर अधिक नहीं फूलता, यह दशा १-२ घटे रहकर शांत हो जाती है।

आन्त्र-घात (Paralysis of the Intestines)—इसके २ भेद हैं—

(i) आन्त्र निवन्धिनी रक्तवाहिनियों में घनाम्रता और अन्तः शल्यता के कारण आंत्रों की रक्त-संवहन क्रिया में बाधा होती है जिससे आत के थोड़े से या बहुत बड़े भाग का घात होकर आन्त्रावरोध के लक्षण उत्पन्न होते हैं। यह विकार अधिकतर पुरुषों को ३० से ६० वर्ष की आयु में होता है। वृणाख्यीय अन्तर्हृत्प्रदाह, हृदय का द्विपत्रक-कपाट-संकोच (Mitral Stenosis) अथवा यकृतवात्युत्कर्ष रोग के उपद्रव स्वरूप इसकी उत्पत्ति होती है। आन्त्रावरोध के सामान्य लक्षण उत्पन्न होते हैं किन्तु पूर्ण मलावरोध न होकर अतिसार होता है जिसमें रक्त मिला रहता है। वमन में भी रक्त मिला रहता है। अतिसार होने पर भी उदर में भारीपन और पीड़ा रहती ही है। यह रोग असाध्य है।

(ii) कुछ रोगियों में उदर के किसी विकार के लिए शल्यकर्म करते समय अथवा उसके बाद आंत्र के कुछ भाग का घात होकर आन्त्रावरोध के लक्षण उत्पन्न हो जाते हैं। लक्षणों की उत्पत्ति धीरे धीरे होती है। सबसे पहले उदर का फूलना और नाड़ी की गति में तेजी दृष्टिगोचर होते हैं। कुछ काल बाद बिना जोर लगाये वादामी रंग का वद्वृदार तरल पदार्थ वमन से निकलने लगता है। कुछ मामलों में इस द्रव का संचय आमाशय में होता है और फिर वमन होकर वह सबका सब एक ही बार में निकल जाता है और कुछ देर के लिये शांति मिलती है। कुछ मामलों में प्रारम्भ में वमन नहीं होते, मृत्यु के ठीक पहले एक बहुत बड़ा अत्यन्त दुर्गन्धित, रक्तमिश्रित, वादामी रंग का वमन होता है। रोगी का तापक्रम सामान्य तापक्रम से कम रहता है, धड़ गर्म रहता है किन्तु शाखाये ठंडी, चिपकीले पसीने से युक्त एवं श्याव वर्ण की होजाती है। चेहरा पीड़ा से विकृत हुए के समान रहता है किन्तु रोगी किसी खास कष्ट का अनुभव नहीं करता तथा नेत्र स्वच्छ एवं तेजस्वी रहते हैं। उदर में पीड़ा, शूल और कड़ापन प्रायः नहीं पाये जाते।

(१०) आंत्र-साङ्ख्य (Stricture of the Intestine) तथा—

(११) आन्वगत-अर्बुद (Tumours of the Intestine) चिरकारी प्रदाह आदि व्रण आदि के कारण उत्पन्न संकीर्णता तथा अर्बुद की उपस्थिति से आंतों में चिरकारी अवरोध होता है। लक्षण चिरकारी आंत्रावरोध के अन्तर्गत आगे वर्णित है।

ऊपर आंत्रावरोध के कारणों पर प्रकाश डालते हुए संक्षेप में लक्षण भी बतलाये गए हैं। अब सभी प्रकार के आंत्रावरोध का सामान्य वर्णन किया जाता है। आंत्रावरोध के २ प्रकार होते हैं—(१) तीव्र और (२) चिरकारी।

(१) तीव्र आंत्रावरोध (Acute Intestinal Obstruction)—यह एक अचानक उत्पन्न होने वाली भयङ्कर दशा है जिसमें उदर में पीड़ा, लगातार वमन, आन्मान, मल और वायु का अवरोध और स्तब्धता प्रधान लक्षण होते हैं। प्रारम्भिक लक्षण पीड़ा, वमन और स्तब्धता (Shock) उदर के अन्य तीव्र रोगों में भी पाये जाते हैं और संभवतः इनकी उत्पत्ति संज्ञावह वात-नाड़ियों के प्रभावित होने से होती है। अवरोध काफी समय तक रहने पर निपात (Collapse) के लक्षण उत्पन्न होते हैं—हृदय की गति तीव्र एवं अनियमित हो जाती है तथा रक्तसंवहन क्रिया विकृत हो जाती है। रुके हुए आंत्रिक पदार्थों में से विपैले पदार्थों का चूषण करने के बाद भी चूषित विषों के प्रभाव से मृत्यु हो जाती है।

प्रारम्भिक लक्षण 'उदर-पीड़ा' है जो इतनी कष्टदायक होती है कि रोगी दुहरा हो जाता है या बार-बार पेटता है। छोटी आंत में अवरोध हो तो पीड़ा लगातार होती है और नाभि के आस-पास मालूम होती है और नाभि के नीचे के भाग में लहर मारती है। अवरोध जितने ऊपरी भाग में होता है और आंत का जितना अधिक भाग प्रभावित होता है पीड़ा उतनी ही कष्टदायक होती है। कुछ समय बाद आंतों को खाली करने के प्रयत्न में पुरस्सरण क्रिया अत्यन्त

वेगवती हो जाती है जिससे मरोड के समान पीड़ा होती है। यह क्रम कुछ देर तक चलने के बाद आंतों की पेशियां और वात-नाड़ियां थकित हो जाती हैं और पुरस्सरण क्रिया मन्द या बन्द हो जाती है जिससे पीड़ा कम हो जाती है। कुछ मामलों में यह शिथिलता या थकावट घात की दशा तक पहुँच जाती है, ऐसी दशा में अवरोध दूर होने पर आंतों में गति उत्पन्न नहीं होती। इस समय तक उदर की पेशियां मुलायम रहती हैं और ढवाने से पीड़ा कम होती है। किन्तु इसके बाद ही उदरावरण प्रदाह होकर उदर की पेशियों में कडापन, काटने के समान पीड़ा और छूने से पीड़ा में वृद्धि होना आदि लक्षण होते हैं। कुछ मामलों में अत्यधिक विषमयता से रोगी का सारा शरीर और उदर की पेशियां ढीली पड जाते हैं और पीड़ा गायब हो जाती है—यह एक अरिष्ट लक्षण है।

वमन का आरम्भ पीड़ा आरम्भ होने के कुछ ही समय बाद हो जाता है। इसके साथ हल्लास ओ-ओ करके जोर लगाना और उद्गार होते हैं तथा इससे रोगी के कण्ठ में कोई कमी नहीं होती। वमन लगातार होती है और रोकनी नहीं जा सकती तथा भोजन से कोई सम्बन्ध नहीं रहता। प्रारम्भ में आमाशय में रहे पदार्थ निकलते हैं, फिर पित्त निकलता है और अन्त में प्रत्युद्गिरीय (Regurgitant) वमन होता है जिसमें बिना जोर लगाये, भटके के साथ पीले या गहरे वाढामी रंग का अत्यन्त दुर्गन्धित पदार्थ निकलता है। दुर्गन्ध विष्ठा के समान रहती है किन्तु विष्ठा के कारण नहीं बल्कि आंतों में रुके हुए पदार्थों के सड़ने के कारण होती है। अवरोध आमाशय के जितने समीप हो प्रत्युद्गिरीय वमन उतनी ही शीघ्र उत्पन्न होता है और उतना ही अधिक कष्टदायक होता है। यदि अवरोध वृहदन्त्र में हो तो प्रत्युद्गिरीय वमन अधिकतर नहीं होता।

तीसरा महत्वपूर्ण लक्षण स्तब्धता (Shock) है। यह पीड़ा शुरू होने के कुछ ही घण्टों बाद प्रकट

हो जाता है। उस समय इसकी उत्पत्ति उदर की वातनाडियों पर व्यापक प्रभाव पड़ने से होती है। वाद की अवस्थाओं में वमन और प्रस्वेद के द्वारा जलीयाश कम होने से और आंत्र में रुके हुए पदार्थों की सड़न से उत्पन्न विषों के चूषण से इसमें वृद्धि होती है। चेहरा पीला पीला, आंखें धंसी हुई, शरीर चिपचिपे पसीने से भीगा हुआ और ठंडा, अत्यधिक प्यास, पिण्डालियों में उद्वेष्टन तथा नाडी धागे के समान पतली, कमजोर और द्रुतगामिनी रहती है। हाथ, पैर, नाक, कान आदि के नुकीले भाग नीले पड़ जाते हैं और ठण्डे रहते हैं। तापक्रम लगातार सामान्य से कम रहता है। मूर्च्छा, संन्यास आदि प्रायः नहीं होते, रोगी को अन्त तक होश रहता है तथा अपने रोग को प्राणघातक नहीं समझता।

पीड़ा और वमन आरम्भ होने के समय पर अधिकतर एक दस्त आता है जिससे अवरोध से नीचे के भाग में पदार्थ निकल जाते हैं। इसके बाद मल और वायु का पूर्ण अवरोध होता है और मल त्याग करने की इच्छा उत्पन्न नहीं होती किन्तु यदि आंत्र के निचले भाग में निवद्धता हो तो प्रवाहण होता है। वमिती प्रायः रुक जाती है और यदि निकलती भी है तो वेग के साथ नहीं निकलती तथा मल और वायु नहीं निकलते।

अधिक जलालपता होने पर मूत्र कम या बन्द हो जाता है। प्रारम्भ में उदर चपटा और ढीला रहता है तथा दवाने से पीड़ा नहीं होती। वाद की अवस्थाओं में उभर आता है और उदरावरण प्रदाह प्रारम्भ होने पर कठोर हो जाता है एवं छूने से पीड़ा होती है। 'आध्मान' लगभग सभी प्रकार के आंत्रावरोध में थोड़ा बहुत होता ही है किन्तु श्रोणीय बृहदन्त्र के वेष्टन में अत्यधिक होता है।

आन्त्रान्तर प्रवेश तथा बाह्य पदार्थों अथवा मल-पिण्डों के द्वारा आन्त्रावरोध होने पर उदर को टटोलने पर अर्बुद के समान पदार्थ पाया जाता है, अन्य प्रकार के आंत्रावरोध में नहीं।

आंत्र-शूल, पित्तशूल, वृक-शूल, तीव्र उपान्त्र-प्रदाह, तीव्र उदरावरण-प्रदाह (अन्य कारणों से उत्पन्न), तीव्र अग्न्याशय प्रदाह, आम्लाशय और ग्रहणोत्रणों में छिद्रोत्पत्ति, डिम्ब प्रणाली में स्थित गर्भ अथवा विद्रधि का उदर-गुहा में फटना, डिम्ब-ग्रंथि और गर्भाशय के अर्बुदों के वृन्तों का ऐठ जाना आदि दशाओं से इसका विभेद करना आवश्यक होता है।

(२) चिरकारी अथवा क्रमिक आन्त्रावरोध (Chronic or Gradual Intestinal Obstruction) इसकी उत्पत्ति उन कारणों से होती है जो धीरे धीरे बढ़कर क्रमशः अवरोध उत्पन्न करते हैं जैसे आंत्र के भीतर के अर्बुद आंत्र के चिरकारी व्रणों के भरने से उत्पन्न संकीर्णता और आंत्र के बाहर स्थित ऐसे अर्बुद जिसका दबाव आंत्र पर पड़े। रोग अज्ञात रूप से बढ़ता है और लक्षण काफी विलम्ब से उत्पन्न होते हैं और यदि लक्षणों की अवहेलना की जावे तो पूर्ण अवरोध होकर तीव्र आंत्रावरोध के लक्षण उत्पन्न हो जाते हैं।

यदि अवरोध लुद्रान्त्र के ऊपरी भाग में हो जहाँ कि मल तरल रूप में रहता है तो लक्षणों की उत्पत्ति बहुत ही विलम्ब से होती है। मल की गति में अवरोध होने पर अवरोध के ऊपर का भाग यदि वह लुद्रान्त्र में हो तो उसकी परम पुष्टि होती है (दीवार मोटी एवं कठोर हो जाती है) और यदि वह बृहदन्त्र में हो तो ऊपर का भाग विस्फारित होकर अत्यन्त बड़ा हो जाता है। अवरोध के नीचे का भाग पीताभ और संकुचित हो जाता है तथा खाली रहता है किन्तु कुछ मामलों में यह मल और वायु से परिपूर्ण भी पाया जाता है। अवरोध के ऊपरी भाग में मल देर तक रुकने और सड़ने से श्लैष्मिक कला में क्षोभ होकर पहले प्रदाह और तत्पश्चात् व्रणों की उत्पत्ति होती है। ये व्रण उदरावरण तक फैलकर उदरावरण में प्रदाह या पाक उत्पन्न कर सकते हैं।

प्रारम्भिक लक्षण मलावरोध है जो समय समय

पर हो जाता है, अन्य समयों पर शौच-शुद्धि लगभग ठीक ही होती है। फिर कुछ समय बाद भोजन के उपरान्त उदर में मन्द पीडा और भारीपन, कभी-कभी वमन और अक्सर आध्मान की शिकायत होने लगती है। वृहदन्त्र के निचले भाग में कर्कटावुद् होने पर प्रातःकाल सोकर उठते ही १—२ पतले दस्त आना प्रधान लक्षण है। इन सब लक्षणों की या तो अग्रहेलना की जाती है अथवा सामान्य अजीर्ण समझकर चिकित्सा की जाती है। ज्यों ज्यों समय बीतता है, न्यां त्यों मलाचरोध बढ़ता ही जाता है। जुलाव से लाभ होता है किन्तु मात्रा बढ़ाते जाना आवश्यक होता है और बहुत जल्दी जल्दी जुलाव की आवश्यकता पडती है। कभी-कभी जुलाव से दस्त न आकर अत्यन्त कण्टदायक मरोड उत्पन्न होती है जो उदर को दवाने या मलने से शान्त होती है; कभी कभी वमन भी हो सकता है। अधिकांश रोगियों को समय समय पर थोड़े से मल के साथ अत्यधिक कफ मिले हुए दस्त बहुत कुंथन के साथ होते हैं। इनको उत्पत्ति रुके हुए मल के द्वारा श्लेष्मिक कला में क्षोभ होने से होती है। इस प्रकार के दस्तों और मलाचरोध का पारी-पारी से होना एक अत्यन्त महत्वपूर्ण निदानात्मक लक्षण है।

धीरे धीरे अवरोध के ऊपर का आन्त्र का भाग प्रसारित और परम पुष्ट (Hypertrophied) हो जाता है। उदर सामने की ओर बढ़ जाता है और समय समय पर आन्त्र पुरस्सरण क्रिया की लहरे दिखाई देने लगती हैं—यह भी निदानात्मक चिह्न है। जब छोटी आत प्रसारित होती है तब उदर पर सीढ़ी

के पायों के समान लम्बे समानान्तर उभार दिखाई देने लगते हैं। बड़ी आत के प्रसारित होने पर उसके कुछ भाग उभरे हुए दिखाई दे सकते हैं किन्तु पुरस्सरण-क्रिया की लहरे प्रायः स्पष्ट लक्षित नहीं होतीं। पुरस्सरण-क्रिया होते समय गुड़-गुड़ाहट की आवाज हुआ करती है। गुदा में अंगुली डालकर परीक्षा करने पर मलाशय अत्यन्त प्रसारित मिलता है।

क्रमशः लक्षण अधिक बलवान होते जाते हैं और लगातार बने रहते हैं। पाचन क्रिया अत्यधिक विकृत हो जाती है, मुख और जिह्वा मलयुक्त रहते हैं और श्वास में विष्ठा की गंध आती है। आन्त्र में रुके हुए पदार्थों के सडने से उत्पन्न विषों का चूषण होते रहने से स्वास्थ्य गिरता ही जाता है। अत्यधिक विषमयता होने पर निपात (Collapse) होता है। मृत्यु विषमयता और शक्तिपात से अथवा अचानक छिट्पत्ति होकर उदरावरणप्रदाह से अथवा तीव्र आन्त्राचरोध होकर होती है।

चिरकारी आन्त्राचरोध के कुछ मामले तीव्र आन्त्राचरोध में परिवर्तित होकर मृत्यु को प्राप्त होते हैं। संकीर्ण हो चुकी आन्त्रनलिका में मल पिण्ड, पित्ताश्मरी अथवा निगला हुआ बाह्य पदार्थ फंस जाने से, तेज जुलाव के प्रयोग से, श्लेष्मिक कला में उत्पन्न रक्ताधिक्य से, अथवा आध्मान या एकाएक स्थिति बदलने के कारण आत्र का रोगी भाग ऐठ जाने से पूर्ण आन्त्राचरोध होजाता है। ऐसे मामलों में तीव्र और चिरकारी दोनों प्रकार के लक्षण मिलते हैं। यह दशा अधिकतर मारक होती है।

: ७ :

क्रिमि

(PARASITES)

क्रिमियों के भेद

क्रिमिच द्विधा प्रोक्ता बाह्याभ्यन्तरभेदतः ।

बहिर्मलकफासृग्विबुज्जन्यभेदाच्चतुर्विधा

॥१॥

नामतो विशतिविधाः,

कृमि बाह्य और आन्तर मेढ से २ प्रकार के, बाह्य-मल, कफ, रक्त और विण्डा मे जन्म लेने के मेढ से ४ प्रकार के और नाम मेढ से २० प्रकार के होते हैं ।

बाह्यकृमि

—वाह्यास्तत्र मलोद्भवा ।

तिल प्रमाणसस्थानवर्णा. केशाम्वराश्रया ॥२॥

बहुपादाश्च सूक्ष्माश्च यूका लिक्षाश्च नामत ।

द्विधा ते कोठपिडकाकण्डूगण्डान् प्रकुर्वते ॥३॥

बाह्यकृमि वहीं मल (मैल, रवेदादि के कारण त्वचा पर रहने वाला मैल) मे उत्पन्न होते हैं । ये तिल के समान आकार और वर्ण वाले (श्वेत या काले) होते हैं, बालों और कपडों मे रहते हैं तथा बहुत से पैरों से युक्त और छोटे होते हैं । नाम मेढ से ये दो प्रकार के होते हैं—यूका (जू) और लिक्षा (लीख) । ये कोठ, पीडिका, ऋडू (सुजलाहट) और गण्ड (ग्रन्थिप्रदाहजन्य शोथ) उत्पन्न करते हैं ।

वक्तव्य—(७३) यूका और लिक्षा एक ही कोट की दो जातियां हैं । एक तीसरी जाति भी पायी जाती है जो गुह्यांग के बालों के बीच निवास करती है । ये अण्डज प्राणी हैं और एक मनुष्य से दूसरे के शरीर पर सम्पर्क से फैलते हैं । अधिकतर गढे मनुष्य ही इनसे आक्रान्त होते हैं और पुरुषों की अपेक्षा स्त्रिया अधिक, क्योंकि वे बाल रखती हैं । इनके काटने से सुजलाहट होती है और शीतपित्त के समान कोठ तक उत्पन्न होते हैं । इसके अतिरिक्त कुछ रोग विशेषतः प्रलापक ज्वर जीवाणुओं के प्रसार में भी ये सहायक होते हैं । पृष्ठ २१४ पर चित्र नं० १२-(११) देखिये ।

यूका को साधारण भाषा मे जूँ या जुँआ और अंग्रेजी मे पैडीकुलस कैपिटिस (Pediculus Capitis) कहते हैं । यह हल्के काले रंग की होती है । त्वचा के रंग के अनुसार भिन्न भिन्न जाति के शरीर पर पाई जाने वाली यूका के रंग मे कुछ विभिन्नता पायी जाती है ।

लिक्षा को साधारण भाषा में लीख या चीलर

और अंग्रेजी मे पैडीकुलस कारपोरिस (Pediculus Corporis) कहते हैं । यह जूँ से आकार मे बडी और सफेद रंग की होती है । अधिकतर मनुष्यों के पहनने के वस्त्रों में निवास करती है । इसके अधिक काटने से त्वचा का वर्ण परिवर्तित होकर स्थान-स्थान पर श्याव-वर्ण के धब्बे उत्पन्न हो जाते हैं— (Vagabond's Disease) ।

गुह्यांग के बालों मे पायी जाने वाली यूका को साधारण भाषा में किल्ली कहते हैं क्योंकि इसका आकार बहुत कुछ किल्ली के समान होता है, वैसे यह किल्ली (Tick) से भिन्न है । पाश्चात्य विद्वान इसे फ्थीरियस प्यूबिस (Phthirus Pubis) कहते हैं, इसी के आधार पर नवीन वैद्य इसे गुह्यांग यूका कहते हैं । यह कच्चा और भू के बालों के बीच भी पायी जाती है । इसका धड लगभग चौकोर रहता है और पैर मकड़ी के समान चारों ओर फैले रहते हैं । यह लगभग मकड़ी के ही समान पैरों को त्वचा मे जमाकर चिपकी रहती है ।

इन तीनों को अंग्रेजी मे लाउस या पैडीकुलस (Louse or Pediculus) तथा इनसे उत्पन्न होने वाले कण्डू, कोठ आदि लक्षण समूह को पैडीकुलोसिस (Pediculosis) कहते हैं ।

आम्यन्तर क्रिमियों के निदान

अजीर्णभोजी मधुराम्लनित्यो

द्रवप्रियः पिण्डगुडोपभोक्ता ।

व्यायामवर्जी च दिवाशयानो

विरुद्धभुक् सलभते क्रिमोस्तु ॥४॥

अजीर्ण(प्राकृत अजीर्ण) मे भोजन करने वाला (अथवा कच्चा अन्न खाने वाला), मधुर और अम्ल पदार्थ नित्य खाने वाला, द्रव पदार्थों के सेवन मे अधिक रुचि रखने वाला पिष्टी (उडड की) और गुड खाने वाला, व्यायाम न करने वाला, दिन में सोने वाला और नियम विरुद्ध भोजन करने वाला क्रिमियों को प्राप्त करता है ।

वक्तव्य—(७४) उक्त प्रकार के आचरण करने मात्र से कृमि उत्पन्न होते हैं—ऐसा सोचना गलत

है। वास्तव में इस प्रकार के आचरण करने से कृमियों के संक्रमण की संभावना उत्पन्न हो जाती है। कृमियों की उत्पत्ति अण्डों से होती है। जब वे अण्डे मनुष्य के शरीर में प्रविष्ट होते हैं तब यदि शरीर में उनके निर्वाह योग्य परिस्थिति हो तो वे फूटकर और बढ़कर कृमि का रूप धारण करते हैं अन्यथा नाट हो जाते हैं। यह हमारे प्राचीन आचार्यों को विदित न रही होगी ऐसा सोचना गलत है। 'संलभते क्रिमी-स्तु' कहकर इसी का प्रतिपादन किया है। 'संलभते' का अर्थ है—'प्राप्त करता है'। कहा से प्राप्त करता है—यहां सोचने की बात है। वहीं से प्राप्त करेगा जहां कृमि उपस्थित है।

माषपिष्टाम्ललवणगुडशाकैः पुरीषजाः ।

मांसमत्स्यगुडक्षीरदधिशुक्तैः कफोद्भवाः ॥५॥

विरुद्धाजीर्णशाकाद्यं शोणितोत्था भवन्ति हि ।

उडट की पिष्टी, अम्ल पदार्थ, लवण, गुड और शाक (के अधिक सेवन) से पुरीषज कृमि, मास, मछली, गुड, दूध, दही और सिरके (के अधिक सेवन) से कफज कृमि, और विरुद्ध भोजन, अजीर्ण में भोजन (या कच्चा भोजन) शाक आदि से रक्तज कृमि उत्पन्न होते हैं।

वक्तव्य—(७५) पुरीषजाः—पुरीषे जाता. इति पुरीषजाः । कफोद्भवा—कफे उद्भवा. इति कफोद्भवा । शोणितोत्था.—शोणिते उत्थित इति शोणितोत्थाः । अर्थात् पुरीष (विष्टा) में उत्पन्न होने वाले पुरीषज, कफ में उत्पन्न होने वाले कफज और रक्त में उत्पन्न होने वाले शोणितज या रक्तज ।

आभ्यन्तर क्रिमियों के सामान्य लक्षण

ज्वरो विवर्णता शूल हृद्रोगः सदन भ्रम ॥ ६ ॥

भक्तद्वेषोऽतिसारश्च संजातक्रिमिलक्षणम् ।

ज्वर, वैवर्ण्य, शूल, हृदय रोग, अवसाद, भ्रम, अरुचि और अतिसार—ये लक्षण कृमि उत्पन्न हो चुकने पर होते हैं।

कफज क्रिमियों के लक्षण

कफादाभाशये जाता वृद्धा सर्पन्ति सर्वत ॥ ७ ॥

वृथुन्नघ्नानिभा केचित् केचिद्वण्डूपदोपमा ।

रुधधान्याङ्कुराकारास्तनुदीर्घान्तथाऽणवः ॥ ८ ॥

श्वेतास्ताम्रावभासाश्च नामत सप्तधा तु ते ।

अन्त्रादा उदरावेष्टा हृदयादा महागुदा ॥ ९ ॥

चुरवो दर्भकुसुमा. सुगन्धास्ते च कुर्वते ।

हृल्लासमास्यस्रवणमविपाकमरोचकम् ॥ १० ॥

मूर्च्छाच्छर्दिज्वरानाहकाश्रयक्ष्वथुपीनसान् ।

आमाशय में कफ में से उत्पन्न कृमि बड़े होकर सर्प के समान सरकते हुए सभी ओर जाते हैं। उनमें से कोई कोई तात के समान लम्बे, कोई केचुए (गिण्डोये) के समान कोई जमे हुए धान्य के अकुरो के समान आकार वाले, कोई पतले, कोई बड़े और कोई अणु के समान अत्यन्त सूक्ष्म होते हैं। इनका वर्ण श्वेत और ताम्र (बहुत हल्की लालिमा युक्त) होता है। नामभेद से ७ प्रकार के हैं—अन्त्राद, उदरावेष्ट, हृदयाद, महागुद, चुर, दर्भकुसुम और सुगन्ध। ये हृल्लास, मुख से नार गिरना, अजीर्ण, अरुचि, मूर्च्छा, वमन, ज्वर, आनाह, कृशता, छींक और पीनस रोग उत्पन्न करते हैं।

वक्तव्य—(७६) कृमियों का यह वर्ण इतना संक्षिप्त है कि इसके आधार पर किसी भी निर्णय पर पहुंचना अत्यन्त कठिन है। यदि प्रत्येक कृमि की आकृति आदि स्पष्ट बतलायी जाती तो पहिचानना सम्भव था किंतु यहां तो केवल नाम गिनाये गये हैं। अत्यन्त दुख की बात है कि इस सम्बन्ध में वृद्ध वैद्य भी कोई जानकारी देने में असमर्थ हैं।

रक्तज कृमियों के लक्षण

रक्तवाहिसिरास्थानरक्तजा जन्तवोऽणवः ॥ ११ ॥

अपादा वृत्ताम्राश्च सौक्ष्म्यात् केचिददर्शना ।

केशादा रोमविध्वसा रोमद्वीपा उदुम्बरा ।

षट् ते कुण्ठककर्माण सहस्रसमातर ॥ १२ ॥

रक्तज कृमियों का स्थान रक्तवाही सिराये है। ये अत्यन्त फूलकर सूक्ष्म, पैर विहीन, वृत्ताकार और ताम्र वर्ण के होते हैं। इनमें से कोई कोई सूक्ष्मता के कारण अदृश्य होते हैं। ये छः प्रकार के होते हैं—केशाद, रोमविध्वस, रोमद्वीप, उदुम्बर, सौरस और मातृ। ये कुण्ठ रोग की उत्पत्ति करते हैं।

वक्तव्य—(७७)यहां यह प्रमाणित होता है कि प्राचीन आचार्यों को उन अत्यन्त सूक्ष्म कृमियों का भी ज्ञान था जो (सूक्ष्मदर्शक यंत्र के बिना) आंखों से नहीं देखे जा सकते तथा जिन्हें आज के युग में जीवाणु (Micro-organisms) कहते हैं।

पुरीषज कृमियों के लक्षण

पंक्वाशये पुरीषोत्था जायन्तेऽधोविसर्पिणः ।

प्रवृद्धाः स्युर्भवेयुश्च ते मदाऽऽयाशयोन्मुखा ॥ १३ ॥

तदाऽऽस्योद्गारनिःश्वासा विडग्धानुविधायिनः ।

पृथुवृत्ततनुस्थूलाः श्यावपीतसितासिताः ॥ १४ ॥

ते पच नाम्ना क्रिमयः ककेरुकमकेरुका ।

सौसुरादाः सशूलाख्या लेलिहा जनयन्ति हि ॥ १५ ॥

विड्भेदशूलविष्टम्भकाश्चैर्यपारुष्यपाण्डुताः ।

रोमहर्षाग्निसदनं गुदकण्डूविमार्गगाः ॥ १६ ॥

पक्वाशय में पुरीषज कृमि उत्पन्न होते हैं। ये नीचे की ओर सरकने वाले होते हैं किन्तु जब अत्यधिक बटकर आमाशय की ओर गमन करते हैं तब मुख, डकार और निःश्वास में विद्युत् की गंध उत्पन्न करते हैं। ये कृमि चौड़े, वृत्ताकार, पतले, मोटे, श्याम, पीले, सफेद, काले नामभेद से ककेरुक, मकेरुक, सौसुराद, सशूल और लेलिहा-प्रकार के होते हैं। विमार्गगामी होने पर ये अतिसार, शूल, विष्टम्भ कुशता, रूक्षता, पाण्डु, रोमहर्ष, अजीर्ण और गुदा में खुजली उत्पन्न करते हैं।

पाश्चात्य मत—

मानव शरीर में निम्नलिखित कृमि सामान्यतः पाये जाते हैं—

(१) शकरज स्फीत कृमि (*Taenia Solium*, *Pork Tape-worm*) छोटा कद्दूदाना ।

(२) पशुज स्फीत कृमि (*Taenia Saginata* *Beef Tape-worm*) मध्यम कद्दूदाना ।

(३) मत्स्यज स्फीत कृमि (*Diphyllobothrium Latum*, *Bothriocephalus Latus*, *Fish Tape-worm*) बड़ा कद्दूदाना ।

(४) वामन स्फीत कृमि (*Hymenolepsis nana* *Dwarf Tape-worm*) बौना कद्दूदाना ।

(५) कोपधारी स्फीतकृमि (*Teana Echinococcus*)

(६) अकुश कृमि (*Ancylostoma Duodenale*, *Hook-worm*)

(७) कनिष्ठ अकुश कृमि (*Nector Americanus*)

(८) गण्डपद कृमि, चंचुआ, पटार (*Ascaris Lumbricoides*, *Round-worm*)

(९) प्रतोट कृमि (*Trichuris Trichiura*, *Whip-worm*)

(१०) रूट धान्याकुर कृमि (*Trichina Spiralis*)

(११) चुरू कृमि, सूत्र कृमि, चुनुने (*Enterobius Vermicularis*, *Oxyuris*, *Thread-worm*, *Pin-worm*)

(१२) क्षुद्र स्रृजकृमि (*Strongyloides Stercoralis*)

(१३) श्लीपद कृमि (*Falaria*)

(१४) स्नायुक कृमि (*Dracunculus Medinensis*, *Guinea-worm*), नहरुआ ।

(१५) शिरटोसोमा (*Schistosoma; Bilharzia*)

इनके अतिरिक्त अन्य कई प्रकार के कृमि अत्यन्त विरलतः पाये जाने के कारण छोड़ दिये गये हैं। ऊपर बतलाये गये चौदह में से प्रथम चार कृमि लम्बे और चपटे होने के कारण "पट्टी सट्टप कृमि" (*Cestodes*) कहलाते हैं, इसी प्रकार नं० ६ से १४ तक के कृमि लम्बे और गोल होने के कारण डोरी सट्टप कृमि (*Nematodes*) और अन्तिम पन्द्रहवां कृमि मध्य में गर्तयुक्त होने के कारण सर्गत कृमि (*Trematodes*) अथवा आकार में पत्र के समान होने के कारण पत्र सट्टप कृमि (*Fluke*) कहलाते हैं।

(१) शकरज स्फीत कृमि, छोटा कद्दूदाना (*Taenia solium*, *Pork Tape worm*)—यह फीते के समान चपटा होता है। सिर की तरफ सकरा और फिर क्रमशः चौड़ा होते होते अन्त में सबसे अधिक चौड़ा हो जाता है। सारे शरीर की रचना लगभग १००० गुरियों (*Segments*) से होती है। सिर की ओर के गुरिये बाल्यावस्था में रहते हैं और अन्तिम

तरुणावस्था में। तरुण गुरियो में नर और मादा उत्पादक अवयव पाये जाते हैं। एक ही प्राणी के शरीर में दोनो जातियों के उत्पादक अवयव होना आश्चर्यजनक है, किन्तु सत्य है। इन गुरियो में परस्पर रति होकर गर्भाधान होता है और अण्डे प्रसूत होते हैं। अण्डे अण्डाकार तथा ३/१०० मिली-मीटर लम्बे होते हैं; छिलका मजबूत एवं धारीदार होता है। पूरे कृमि की लम्बाई १०-१२ फीट होती है और तरुण गुरियों की लम्बाई ३ इंच तथा चौड़ाई १/४ इंच होती है। सिर अत्यन्त छोटा लगभग आल-पीन के मध्ये के बराबर होता है। उसके चारो ओर २६ अंकुशाकार कांटे और ४ चूपक अवयव (Suckers) रहते हैं।

पूरा कृमि रोगी की लुट्रान्त्र में रहता है। सिर ऊपरी भाग में श्लैष्मिक कला से चिपटा रहता है और शेष भाग लुट्रान्त्र के कुण्डलो में उन्हीं के अनुरूप मुड़ा हुआ पड़ा रहता है। अन्तिम गुरिये पूर्ण परिपक्व होने के बाद टूटकर अलग हो जाते हैं और मल के साथ निकलते हैं। इन गुरियों का आकार लौकी (कद्दू) के बीज के समान होने के कारण ही इस कृमि का नाम कद्दूदाना पड़ा है। निकले हुये गुरियों में से अण्डे निकल कर यत्र-तत्र बिखर जाते हैं।

इन अण्डो के विकास के लिए यह आवश्यक है कि वे किसी प्राणी के पेट में पहुँचें। शूकरज स्फीतकृमि के लिये शूकर का पेट सबसे अधिक उपयुक्त होता है। शूकर विष्ठा अधिकतर खाता है इसलिये इन अण्डो का उसके उदर में पहुँचना कठिन नहीं होता। वहाँ पहुँचने पर आमाशयिक रस के प्रभाव से अण्डे का छिलका गल जाता है और उसमें से ६ अंकुशाकार कांटो से युक्त एक भ्रूण निकलकर आमाशय अथवा आन्त्र की दीवारों को पार करके शरीर के किसी मांसल भाग में डेरा जमाता है। वहाँ वह एक प्रकार के कोष (Cyst) के रूप परिवर्तित हो जाता है। संक्रमित शूकर के मांस में इस प्रकार के बहुत से कोष पाये जाते हैं। यदि कोई मनुष्य भी इसी तरह संक्रमित

हो जावे तो उसके शरीर में भी ये कोष पाये जा सकते हैं। इस दशा में कृमि का विकास रुक जाता है और कालान्तर में उसकी मृत्यु हो जाती है। किन्तु यदि कोई मनुष्य या मांसाहारी पशु उस शूकर को मारकर उसका मांस खा लेता है तब वह कोष आमाशय में विलीन हो जाता तथा कृमि स्वतन्त्र हो जाता है। फिर वह आन्त्र की श्लैष्मिक कला में चिपटा हुआ रहकर वृद्धि को प्राप्त होता है।

इस कृमि की उपस्थिति में कभी कभी उदर में शूलवत् या खरोंचने के समान पीड़ा होना, भूख कम लगना या अधिक लगना, शौच समय पर न होना एवं कभी बंधा और कभी पतला दस्त होना, नाक और गुदा में खुजली, लालास्राव, हल्लास, वमन, सिरदर्द, अवसाद, मूच्छा, रक्तक्षय आदि लक्षण होते हैं। सुकुमार एवं वातिक प्रकृति के लोगों में लक्षण स्पष्ट होते हैं तथा बलवान एवं दृढ़ प्रकृति के लोगों में कम या अदृश्य होते हैं। इन लक्षणों के आधार पर रोगविनिश्चय नहीं किया जा सकता; केवल सदेह किया जाता है। मल में कृमि के गुरियों का पाया जाना ही एकमेव निदानात्मक लक्षण है।

(१) पशुज स्फीत कृमि, मध्यम कद्दूदाना (Taenia saginata, Beef Tape-worm)—यह शूकरज स्फीत कृमि के ही समान किन्तु उससे बड़ा ४ से ८ गज तक होता है। सिर बड़ा होता है और उसमें ४ चूपक होते हैं किन्तु कांटे नहीं होते। गुरियों की संख्या १२०० से २००० तक होती है और तरुण गुरियों की लम्बाई लगभग ३ इंच तथा चौड़ाई लगभग १/४ इंच तक होती है। ते गुरिये शौच के अतिरिक्त अन्य समयो पर भी गुदा में से निकलते रहते हैं। इसके कोष घरेलू पशुओं गाय आदि के मांस में पाये जाते हैं। शेष सब कुछ शूकरज स्फीत कृमि के समान।

(२) मत्स्यज स्फीत कृमि, बड़ा कद्दूदाना (Bothriocephalus Latus, Diphyllbothrium Latum, Fish-Tape-worm)—यह कृमि बहुत

ही बढ़ा, लगभग १० गज लम्बा रहता है। सिर लम्बा सा रहता है और उसमें केवल २ चूपक होते हैं। गुरियाँ की संख्या लगभग ३००० होती है और ये अपेक्षा-कृत छोटे एवं चौकोर (वर्गाकार) रहते हैं। इस कृमि के बहुत से गुरिये एक साथ टूटते हैं जिससे निकलने वाला भाग अक्सर कई फीट लम्बा होता है। जीवन-क्रम शूकरज स्फीत कृमि के ही समान है किंतु इसका अण्डा स्वच्छ जल में ही विकसित होकर फूटता है तथा भ्रूण को मछली निगल जाती है और उसके शरीर में वह कोष का रूप धारण करने के उपरांत मछली खाने वालों के उदर में पहुँचता है। लक्षण भी लगभग वही होते हैं किंतु रक्तक्षय अधिक होता है—प्रारम्भ में वैनाशिक (Pernicious) और बाद की अवस्थाओं में उपवर्णिक (Hypochromic)।

(४) वामन स्फीत कृमि, बौना कद्दूदाना (Hymenolepsis nana, Dwarf tape-worm)—यह अत्यन्त छोटा, $\frac{1}{8}$ इंच से $1\frac{1}{2}$ इंच तक लम्बा होता है। सिर गोल रहता है तथा उसमें २० से ३० तक काटे होते हैं। एक दो की उपस्थिति में कोई लक्षण नहीं होते किन्तु अतिक संख्या होने पर शूकरज स्फीत कृमि के समान लक्षण हो सकते हैं। यह इटली देश में कहीं कहीं पाया जाता है।

इन चार के अतिरिक्त चार और जातियाँ हैं जो अत्यन्त विरल हैं इसलिये उनका वर्णन यहां अभीष्ट नहीं है। उपर्युक्त ४ में से प्रथम दो सबसे अधिक पाये जाते हैं।

(५) कोषकारी स्फीत कृमि (Taenia Echinococcus, Hydatid-worm)—उपर्युक्त ४ प्रकार के स्फीत कृमि मनुष्यों की आंतों में कृमि रूप में निवास करते हैं किंतु यह प्रायः ऐसा नहीं करता। यह कुत्तों की आंतों में निवास करता है और इसके अण्डे मनुष्य के उदर में पहुँचने पर शरीर के किसी भी अवयव में कोष की उत्पत्ति होती है।

यह कृमि अत्यन्त छोटा, ४-५ मिलीमीटर लम्बा

होता है। इसके शरीर में ३-४ से अधिक गुरिये नहीं होते जिनमें से केवल अन्तिम ही परिपक्व होता है। सिर छोटा तथा ४ चूपको और ३०-४० कांटों से युक्त रहता है। परिपक्व गुरिये की लम्बाई २ मिलीमीटर और चौड़ाई $\frac{3}{4}$ मिलीमीटर के लगभग होती है और उसमें लगभग ५००० अण्डे रहते हैं। मल के साथ निकले हुए गुरिये के फटने से अण्डे निकलकर यत्र-तत्र फैल जाते हैं और खाद्य अथवा पंय के साथ मानव शरीर में पहुँचते हैं।

आमाशय के अम्ल रस के प्रभाव से अण्डे का आवरण घुल जाता है और भ्रूण स्वतंत्र हो जाता है। भ्रूण के शरीर में ६ काटे होते हैं और यह इतना सूक्ष्म एवं लचीला होता है कि शरीर के किसी भी भाग में पहुँचना उसके लिये कठिन नहीं होता। किसी भी स्थान पर रुक कर यह कोष के रूप में परिवर्तित होना आरम्भ कर देता है। इस प्रकार के कोष को कृमि कोष (Hydatid Cyst) और उससे उत्पन्न लक्षणों एवं विकृति को कृमि कोष रोग (Hydatid Disease) कहते हैं।

कृमि कोष में २ आवरण होते हैं—पहला, ऊपरी आवरण शरीर की त्वचा के समान लचीला होता है और दूसरा दानेदार होता है। कोष के ऊपर समीपस्थ धातुओं का एक और आवरण चढ़ जाता है। कोष में स्वच्छ रंगहीन अथवा किञ्चित् पीताभ लवणोदक भरा रहता है जिसका आपेक्षिक घनत्व १००२ से १००५ तक रहता है। कोष धीरे धीरे बढ़ता रहता है और जब इसका आकार सुर्गी के अण्डे के बराबर हो जाता है तब इसकी भीतरी दीवार में बीज-कोषो (Blood-Capsules) की उत्पत्ति होती है। प्रत्येक बीजकोष का आकार आलपीन के मत्थे के बराबर होता है और इनकी भीतरी दीवार पर अनेक सिर (Scolecies) चिपके रहते हैं। इस दशा में इन सिरों का और अधिक विकास नहीं होता किन्तु यदि इन्हें कुत्ते के आमाशय में पहुँचा दिया जावे तो वहा ये बढ़कर पूरे कृमि बन जाते हैं। बीजकोषों की

उत्पत्ति के लगभग साथ ही दूसरे प्रकार के अंकुर भीतरी (या बाहरी) दीवार में निकलते हैं जो धीरे धीरे बढ़कर कोप का रूप धारण करके मुख्य कोप की दीवार से अलग हो जाते हैं। इन्हें कोप-पुत्र कहते हैं। कोप पुत्रों में भी यही क्रिया होकर कोप-पौत्र (Grand-daughter Cyst) उत्पन्न होते हैं। एक कोप से उत्पन्न कोप पुत्रों और पौत्रों की संख्या दर्जनो तक हो सकती है। ये अग्रो के समान प्रतीत होते हैं कृमि कोप का एक विशिष्ट प्रकार कभी कभी पाया जाता है। इसमें एक अर्बुद सा बनता है जिस में छोटे छोटे सैकड़ों कोपों की उत्पत्ति होती है जिससे उसका आकार स्पंज के समान हो जाता है— बहुकेन्द्रीय कृमि कोप (Multilocular Hydatid cyst)।

एक मनुष्य के शरीर में एक या अनेक कृमि कोप होते हैं। उनके आकार में भी काफी विभिन्नता पायी जाती है। कई कोप इतने बड़े हो जाते हैं कि चौरने पर उनमें से कई पौण्ड लवणोदक निकलता है। इनका जीवन भी अनिश्चित रहता है, परन्तु यह निश्चित है कि ये कई वर्षों तक जीवित रहते हैं। कृमि के मर जाने पर कोप की वृद्धि रुक जाती है और कुछ काल में पिचक कर सूख जाता है तथा अवशिष्ट पदार्थों में चूर्णाभवन (Calcification) होजाता है। कृमि-कोप का अन्त पक कर और फूटकर भी होता है। ये दोनों दशाएँ अधिकांश मामलों में घातक होती हैं। रोगी की प्राणरक्षा बिना चिकित्सा के उसी दशा में संभव है जब निकला हुआ पदार्थ सीधा बाहर निकल जावे और यह तभी होता है जब कोप ऊपरी भागों में स्थित हो और छिद्र बाहर को ओर हो। पाक होने पर एक बड़ा विद्रधि तैयार होता है और पूयज्वर आदि लक्षणों की उत्पत्ति होती है।

कृमि-कोप शरीर के किसी भी भाग में होसकता है। कुछ मामलों में शरीर के विभिन्न भागों में फैले हुए बहुत से कोप मिलने हैं। छोटे कोपों से कोई

खास लक्षण उत्पन्न नहीं होते किन्तु बड़े कोपों से उस स्थान में भारीपन, जोभ, पीड़ा, अवरोध आदि लक्षण प्रायः होते हैं। स्थान भेद से लक्षणों में काफी विभिन्नता मिलती है, इसलिये मुख्य-मुख्य स्थानों में कोपों से उत्पन्न लक्षणों का वर्णन किया जाता है—

यकृत—आधे से अधिक मामलों में कोप की स्थिति यहीं होती है। कोप बड़ा होने पर यकृत का आकार बहुत बढ़ जाता है। कुछ मामलों में यकृत के स्थान पर स्पष्ट उभार दिखाई पड़ता है। रक्त-परीक्षा में उपसिप्रिय कणों की वृद्धि मिलती है। कोष का दबाव यदि आमाशय पर पड़े तो अजीर्ण, महाप्राचीरा पेशी पर पड़े तो श्वासकण्ठ, पित्तनलिकाओं पर पड़े तो कामला और प्रतिहारिणी सिरा पर पड़े तो जलोदर होजाता है। पाक होने पर जाड़ा लगकर ज्वर चढ़ता और पसीना देकर उतरता है, कामला होता है एवं शक्तिक्षय तेजी से होता है। कोप यदि उदरावरण गुहा में फटे तो उदरावरण प्रदाह, पित्तनलिकाओं में फटे तो उग्र प्रकार का कामला, फुफ्फुस में फटे तो फुफ्फुसखण्ड प्रदाह, फुफ्फुसावरण में फटे तो फुफ्फुसावरण प्रदाह, हृदयावरण या अधरामहासिरा (Inferior vena cava) में फटे तो तत्काल मृत्यु होती है, किन्तु यदि बाहर की ओर या आमाशय या आंत्र में फटे तो स्राव निरापद रूप से निकल जाता है और रोग शान्ति होजाती है। यदि कोष पकने के बाद फूटता है तो भी इसी प्रकार के किन्तु अधिक गम्भीर लक्षण होते हैं।

बहुकेन्द्रीय कृमि कोष अभी तक केवल यकृत में ही पाया गया है। इसके लक्षण अर्बुद अथवा यकृदात्युत्कर्ष के समान होते हैं। इसमें कामला कृशता और रक्तस्राव प्रधान लक्षण होते हैं। यकृत के साथ ही प्लीहा की भी वृद्धि होती है।

फुफ्फुस—छोटे कोप से कोई खास लक्षण नहीं होते किन्तु बढ़ने पर फुफ्फुस-नलिका प्रदाह अथवा अर्बुद के लक्षण होते हैं। वाद की अवस्थाओं में कर्दम होकर विवर बन जाते हैं। कफ के साथ छोटे

कोप या कोप की दीवारों के टुकड़े निकल सकते हैं। रक्तच्छीवन (Haemoptysis) अक्सर पाया जाता है। फुफ्फुससावरण से संबन्ध होने पर पूयोरस (Empyema) हो सकता है। निदान कठिनाई से होपाता है। अधिकांश रोगी मृत्यु को प्राप्त होते हैं।

फुफ्फुसावरण—यहां कोपोत्पत्ति होने पर सद्रव फुफ्फुसावरण के समान लक्षण होते हैं। फुफ्फुसों पर दबाव पड़ता है और हृदय अपने स्थान से हटा जाता है। फुफ्फुसावरण प्रदाह प्रायः नहीं होता, यदि होता है तो कोप फटने या पाक होने पर।

वृक्क—यहां कोपोत्पत्ति होने पर उदर में गोल उत्सेध प्रकट होता है अथवा टटोलने पर अर्बुद सा मिलता है। कोप फटने पर वृक्क में पीड़ा, गवीनी में शूल, वमन और निपात आदि लक्षण होते हैं। मूत्र क्षारीय एवं गंदला होजाता है तथा उसमें कोप पुत्र, भ्रूण-कृमि के सिर, कांटे आदि मिलते हैं, कभी-कभी वसाकण और रक्त भी पाये जाते हैं। बारम्बार कण्ट के साथ थोड़ा-थोड़ा मूत्र उत्तरता है या मूत्रावरोध होता है। कुछ मामलों में तीव्र ज्वर, विषमयता, आक्षेप, शीतपित्त आदि भी उत्पन्न होते हैं।

अन्य स्थानों में कृमि-कोप अत्यन्त विरलतः पाये जाते हैं इसलिए उनका वर्णन अभीष्ट नहीं है, उपर्युक्त वर्णन से पाठक स्वयं अनुमान कर सकते हैं।

शूकरज स्त्रीत कृमिजन्य कोप भी यदा कदा पाये जा सकते हैं किंतु वे अधिक बड़े नहीं होते और प्रायः कोई लक्षण उत्पन्न नहीं करते। विभेद कोप को चारकर परीक्षा करने पर ही होता है।

(६) अकुश कृमि (Ancylostoma Duodenale, Hookworm)—यह कृमि गोल, लम्बा सीधा या कुछ झुका हुआ एवं श्वेत वर्ण का होता है। नर ६-१० मिलीमीटर लम्बा और मादा १०-१८ मिलीमीटर लम्बी होती है। मुख में दातों के समान कांटे होते हैं जिनके द्वारा यह आन्त्र में चिपका

रहता है। नर की पूंछ छत्राकार और मादा की नुकीली किंतु मोथली रहती है। ये मध्यान्त्र (Jejunum) या ग्रहणी (Jejunum) में रह कर रक्त चूसते हैं। इनके अण्डे मल के साथ निकलते रहते हैं। अण्डे का आकार ६०×४० माइक्रोन रहता है। इनके फूटने पर इल्ली निकलती है जो गीले तथा शीतल स्थान में ३-४ मास तक जीवित रहती है। यदि कोई मनुष्य उस स्थान में नंगे पैर पहुंच जाता है तो यह इल्ली उसके पैरों की त्वचा में प्रविष्ट हो जाती है और लस-वाहिनियों अथवा शिराओं में छे चलती हुई फुफ्फुस में पहुँचती है। वहां से कण्ठनलिका में से अन्ननलिका में उतर ग्रहणी अथवा मध्यांत्र में पहुँचकर डेरा जमाती है। फिर लगभग ४ सप्ताह में ये कृमि वयस्क हो जाते हैं और मैथुन करते हैं। लगभग २ मास बाद मल में अण्डे निकलने लगते हैं। अत्यन्त विरल मामलों में इनका उपसर्ग भोजन के पेय के साथ भी हो सकता है।

इन कृमियों की उपस्थिति^० में पाचन-क्रिया विगड़ जाती है—उदर में भारीपन, भूठी भूख, मिट्टी आदि अखाद्य पदार्थ खाने की इच्छा, मलावरोध, आन्मान अतिसार आदि लक्षण होते हैं। इससे और कृमियों के द्वारा रक्त चूसा जाने से रक्तक्षय अत्यधिक होता है जिससे भ्रम, हकम्प (Palpitation), श्वासकण्ट दौर्बल्य आदि लक्षण होते हैं, रक्त की कमी से त्वचा एवं श्लैष्मिक कलाओं का वर्ण पीताभ हो जाता है। आंतों की दशा प्रदाह या प्रसेक के समान रहती है और द्वितीय उपसर्ग की संभावना अत्यधिक रहती है। ये कृमि एक प्रकार का विष छोड़ते हैं, रक्त में मिलकर हल्का ज्वर, शीतपित्त आदि लक्षण उत्पन्न करता है। रोगी अत्यन्त सुस्त और कृश हो जाता है। बालकों को यह रोग होने पर मानसिक और शारीरिक विकास रुक जाता है।

^० इस रोग को अकुश कृमि रोग कहते हैं। (Ancylostomiasis, Hook-worm Disease)

क्रिमि

[अध्याय ५ पृष्ठ ३२६-४.]

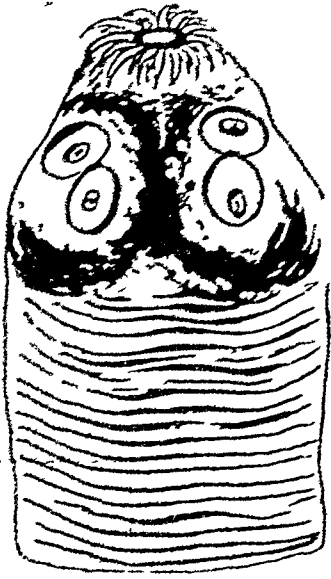

शूकरज स्फीन-कृमि का मिर
(Head of Taenia Solium)
[पृष्ठ ३३०]



पशुज स्फीन कृमि का मिर
(Head of Taenia Saginata)
[पृष्ठ ३३३]

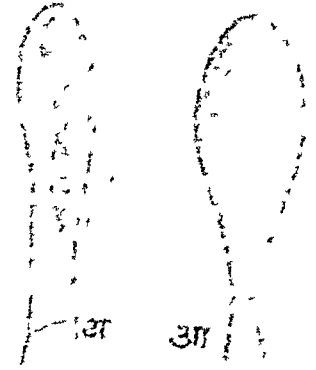

मनुज स्फीन कृमि का मिर
(Diphyllobothrium Latum)
अ-बाजू से देखने पर
आ-सामने या ऊपर से देखने पर
(पृष्ठ ३३३)

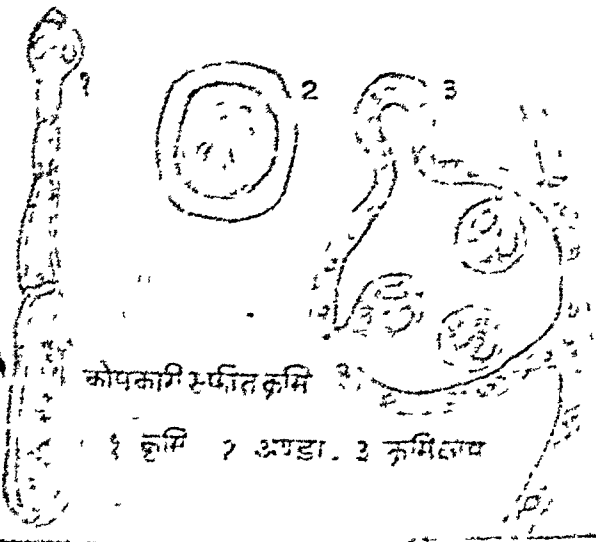

कोपकागि स्फीन कृमि
१ कृमि २ अण्डा ३ कृमिलारवा

(पृष्ठ ३३४)

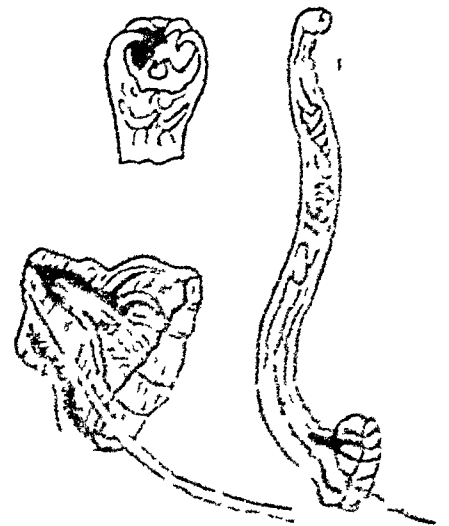

अंडक कृमि (Ankylostoma Duodenale)
दिए-पूरे-पूरे कृमि
(पृष्ठ ३३६)

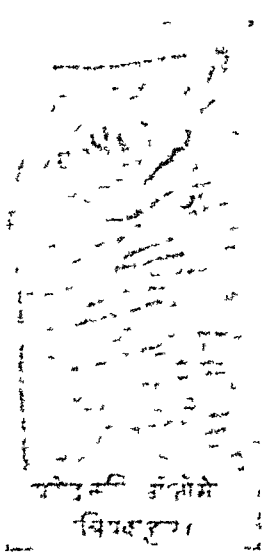

(पृष्ठ ३३७)

एनोद कृमिकाश्रयण

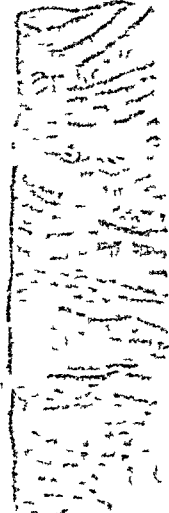

अंकुश कृमि मात्र
मे चिपके हुए।

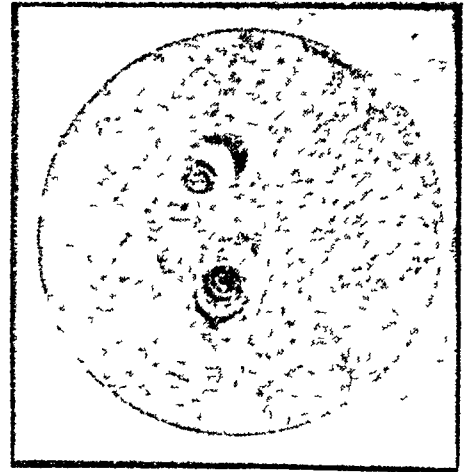

मांस में स्थित
रूढ धान्याकुर कृमि
(पृष्ठ ३३८)

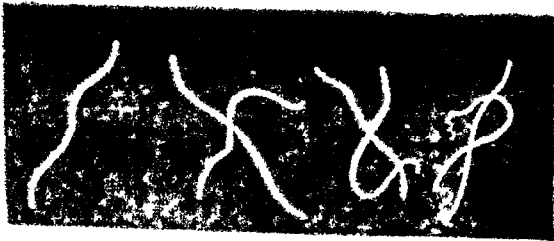

सूत्र कृमि, चूरा कृमि अथवा चुनूने
(Thread worms)
इस रंग निष्कारण गण हैं।
(पृष्ठ ३३८)



पित्ताशमरी
के कारण
प्रदाह युक्त
पित्ताशय
●
(पृष्ठ ३३९)

इल्ली जिस भाग में से प्रवेश करती है वहां खुजली एवं ब्रणोत्पत्ति हो सकती है। जब इल्ली फुफ्फुसों में प्रवेश करती है उस समय फुफ्फुसखण्ड प्रदाह, श्वास-नलिका प्रदाह, फुफ्फुसनलिका प्रदाह आदि हो सकते हैं।

मल-परीक्षा में अण्डे मिलने से रोग विनिश्चय होता है।

(७) कनिष्ठ अंकुश कृमि (Nector Americanus)—यह कृमि अधिकतर अमेरिका में पाया जाता है। यह अंकुश कृमि से कुछ छोटा होता है और S के समान झुका हुआ रहता है। यह अंकुश कृमि के ही समान किन्तु कुछ सौम्य लक्षण उत्पन्न करता है।

(८) गण्डूपद कृमि, केंचुआ, पटार (Ascaris Lumbricoides Round worm)—यह कृमि बच्चों में बहुत पाया जाता है, कभी कभी वयस्कों में भी पाया जाता है। इसका रंग पीताभ श्वेत रहता है। नर की लम्बाई १५ से ३० सेन्टीमीटर होती है और पूंछ झुकी हुई रहती है। मादा की लम्बाई २० से ३५ सेन्टीमीटर एव पूंछ सीधी रहती है। अण्डे पीताभ वर्ण के, गोल या अण्डाकार, ७० × ५० माइक्रोन आकार के होते हैं। संक्रमण खाद्य या पेय के साथ अण्डे निगल जाने पर होता है। छोटी आंत में पहुँचने पर इन अण्डों में से छोटी इल्लियां निकलती हैं जो वहां से यकृत में पहुँचती हैं। फिर यकृत-शिरा (Hepatic Vein) के मार्ग से हृदय और फुफ्फुस में जाकर वृद्धि को प्राप्त होती हैं। इसके बाद कण्ठनलिका में से अन्ननलिका में उतर कर पुनः आंत में आजाती हैं। छोटी आंत में ८-१० सप्ताह रहकर ये पूर्ण वृद्धि को प्राप्त होते हैं। इसके बाद या तो वहीं रहते हैं अथवा अन्य स्थानों में फिरते हैं। अधिकतर मल के साथ एवं कभी कभी वमन में निकलते हैं। मल में इनके अण्डे प्रायः उपस्थित रहते हैं।

मा० नि० ३७

इनकी उपस्थिति से अजीर्ण, अतिसार, वृहदन्त्र प्रदाह, आक्षेप, संन्यास, ज्वर (सतत या अन्येद्युक्त) आदि लक्षण प्रायः होते हैं। कभी कभी ये आमाशय में फिरते हैं जिससे क्षोभ होकर वमन होते हैं और अक्सर वमन के साथ कृमि निकलता है। विरलतः इस दशा में कृमि श्वासनलिका का अवरोध करके तुरन्त प्राण ले सकता है अथवा फुफ्फुस में उतरकर श्वासावरोध, रक्तष्ठीवन, कास एवं प्रदाह या विद्रधि की उत्पत्ति कर सकता है। कभी कभी उपान्त्र में स्थित होकर उपान्त्र प्रदाह, यकृत में घुस कर यकृत विद्रधि, पित्तनलिका में जाकर पित्तनलिका-प्रदाह या अवरोध, आन्त्रभेदकर उदरावरण प्रदाह अथवा अग्न्याशय में जाकर अग्न्याशय प्रदाह या विद्रधि आदि उत्पन्न कर सकता है। कभी कभी बहुत से कृमियों का गुच्छा सा बनकर आंत्र का अवरोध कर देता है। कृमि के विष-प्रभाव से शीतपित्त, तमकश्वास आदि की उत्पत्ति हुआ करती है। बच्चों में ज्वर, अजीर्ण, नाक खुजलाना और सोते समय दांत बजाना सामान्य लक्षण है।

रोग विनिश्चय मल या वमन के साथ कृमि निकलने पर या मलपरीक्षा में अण्डे मिलने पर होता है। उदर की परीक्षा टटोलकर करने पर कभी कभी आंतों में पिण्ड से मिलते हैं किन्तु यह बात रोगविनिश्चय की दृष्टि से कोई महत्व नहीं रखती।

(९) प्रतोद कृमि (Trichuris Trichiura, Whip-worm, Trichocephalus Dispar)—इस कृमि का अग्रभाग काफी पतला रहता है और पूंछ मोटी रहती है इसलिये देखने में चाबुक के समान प्रतीत होने के कारण प्रतोद कृमि कहलाता है। नर की लम्बाई लगभग १॥ इञ्च और मादा की १॥॥ या २ इञ्च होती है। मादा सीधी और नर कुछ मुड़ा हुआ रहता है। अण्डे बादामी रंग के होते हैं और उनमें एक ओर एक पीला धब्बा रहता है, आकार ५० × २३ माइक्रोन।

† इसको गण्डूपद कृमि (Ascariasis) कहते हैं।

ये कृमि लुद्रान्त्र, उपान्त्र और उग्रडुक मे निवास करते हैं। प्राय ये कोई उपद्रव नहीं करते किन्तु कभी कभी उपान्त्र प्रदाह, रक्तक्षय, वातिक विकार और पाचन-विकार उत्पन्न करते हैं।

रोगविनिश्चय मलपरीक्षा करने पर होता है। मल मे अण्डे और कभी-कभी कृमि भी मिलते हैं।

(१०) रूढ धान्याकुर कृमि (*Trichina spiralis*)—ये कृमि लुद्रान्त्र मे रहते हैं और इसके भ्रूण मांस-पेशियों मे प्रविष्ट होकर पीड़ा आदि उत्पन्न करते हैं। मादा कृमि की लम्बाई ३-४ मिलीमीटर और नर की १॥ मिलीमीटर होती है। नर के पूंछ के पास दो छोटे छोटे उल्लेख होते हैं। मांसगत भ्रूण की लम्बाई ३ से १ मिलीमीटर तक होती है।

इस कृमि से उपसृष्ट पशुओं और मनुष्यों के मांस मे कोषगत भ्रूण पाये जाते हैं। इस प्रकार के मांस को भली भाँति पकाये बिना खाने से मनुष्य भी उपसृष्ट हो जाता है। कोष आमाशय मे जाकर घुल जाता है और भ्रूण स्वतन्त्र होकर ३-४ दिनो में पूर्ण वयस्क हो जाता है। फिर एक एक मादा सैकड़ों बच्चों को जन्म देती है और फिर वह आत की दीवार मे घुस जाती है तथा बच्चे रक्त प्रवाह के साथ सारे शरीर की पेशियों मे फैल कर मन चाहे स्थान पर जम जाते हैं। मांसपेशी मे रहकर ये लगभग २ सप्ताह तक थोड़ी बहुत वृद्धि करते हैं किन्तु इनकी उपस्थिति से मांसपेशी मे प्रदाह होने के कारण इनके चारों ओर एक आवरण बन जाता है और ये इसमें कैद होकर ज्यों के त्यों पड़े रह जाते हैं। पहले यह आवरण या कोष पारदर्शक रहता है किन्तु धीरे धीरे चूर्णाभवन होते रहने के कारण अपारदर्शक हो जाता है और अन्त मे खड़िया की एक गाँठ के रूप में परिवर्तित हो जाता है।

उपसृष्ट मांस खाने के २-३ दिन बाद उदर मे पीडा, जुघानाश, वमन और अतिसार या मलावरोध होने हैं, कुछ रोगियों मे ये लक्षण नहीं पाये जाते और कुछ में अत्यन्त उपरूप में पाये जाते हैं।

ये लक्षण आन्त्र मे कृमियों की उपस्थिति से उत्पन्न होते हैं। सातवे दिन से लेकर पन्द्रहवें दिन के भीतर कृमिभ्रूण मांसपेशियों मे पहुँचकर प्रदाह करते हैं जिससे पेशियों मे शोथ एवं पीडा और ज्वर (१०२°-१०४°) की उत्पत्ति होती है। पेशियों मे अनम्यता उत्पन्न होती है, अत्यधिक पसीना निकलता है और त्वचा मे खुजलाहट एवं तोड़ होते हैं। कुछ रोगियों को शीतपित्त हो जाता है। रक्त मे श्वेतकायाराल्कष ३०,००० के लगभग होता है। रोगी अत्यन्त कृश हो जाता है। अनैच्छिक पेशियों का अत्यधिक प्रदाह होने पर मृत्यु हो सकती है। साधारण मामलो मे १०-१५ दिनो मे कृमि-भ्रूणों के ऊपर आवरण की उत्पत्ति हो जाने से रोग शांत हो जाता है। पेशियों की विकृति कुछ काल मे ठीक हो जाती है किन्तु कुछ मामलो मे स्थायी हो सकती है।

भविष्य, खाये हुये मांस की मात्रा और मांस मे कृमि-कोषों की संख्या पर निर्भर रहता है। कभी कभी यह रोग महामारी के रूप मे भी फैलता है।

(११) चुरु-कृमि, सूत्र-कृमि, चुन्ने (*Enterobius Vermicularis, Ocyuris, Thread-worm, Pin-worm*)—यह कृमि मलाशय और वृहदन्त्र मे रहता है। नर की लम्बाई ४ मि० मी० और मादा की १० मि मी० होती है। अण्डों का आकार ५०×२० माइक्रोन होता है। ये अण्डे रोगी के मल मे पाये जाते हैं। वहाँ से किसी प्रकार खाद्य-पेयों मे पहुँचकर अन्य व्यक्तियों तक पहुँचते हैं। संक्रमण हमेशा अण्डे निगलने से ही होता है। एक और आश्चर्यजनक बात यह है कि इनकी मादा रात्रि में गुदा से बाहर आकर आसपास की त्वचा मे अण्डे देती है। अण्डों से खुजली उत्पन्न होती है और खुजलाने से वे अण्डे नाखूनो मे भर कर पुनः खाद्य-पेयों के साथ उदर मे पहुँच जाते हैं। इस रीति से पीड़ित व्यक्ति मे भी बारम्बार संक्रमण होता रहता है।

ये कृमि गुदौष्ठ मे काटते और खुजलाहट

उत्पन्न करते हैं। इनके काटने से सुई चुभाने के समान अत्यन्त कष्टदायक पीड़ा वारम्बार होती है। कुछ रोगियों को गुदभ्रंश हो जाता है। स्त्रियों या लड़कियों में ये कृमि अपत्य-पथ में पहुँचकर वहाँ क्षोभ, खुजलाहट, श्वेतप्रदरवत् कफयुक्त स्राव आदि उत्पन्न करते हैं। वमन-अतिसार आदि नहीं होते किन्तु कुछ रोगियों में शीतपित्त पाया जाता है।

मल में कृमि अक्सर पाये जाते हैं और अण्डे हमेशा पाये जाते हैं—ये दोनों बातें रोग-विनिश्चयात्मक हैं। यह रोग बच्चों को अधिक होता है; बड़ों को अत्यन्त विरलतः। कुछ रोगियों को इनकी खुजलाहट के कारण रात्रि में अनजाने पेशाब या स्वप्नदोष हो जाया करता है।

(१२) लुद्र सूत्र-कृमि (*Strongyloides stercoralis*)—यह कृमि लुदान्त्र में रहता है किन्तु कभी कभी वृहदन्त्र में भी पहुँच जाता है। आकार २.५ मिलिमीटर के लगभग होता है। नर और भी छोटा रहता है। इसका उपसर्ग और शरीर के भीतर की अवस्थाओं का विवरण अंकुश कृमि के समान होता है। ये कभी कभी उदर में पीड़ा, अतिसार और शीतपित्त उत्पन्न करते हैं। निदान मलपरीक्षा में अण्डे मिलने से होता है।

(१३) श्लोपद-कृमि (*Filaria*)—इसका वर्णन अध्याय ३६ में देखे।

(१४) स्नायुक कृमि (*Dracunculus medinensis*, Guinea-worm)—यह कृमि स्नायुक-रोग या नहरुआ या न्हारु रोग (*Dracontiasis*) उत्पन्न करता है। यह लगभग ४०-१२० सेंटीमीटर लम्बा और १-१.७ मिलीमीटर मोटा होता है। इसके भ्रूण गंदले जल में पाये जाते हैं। उस जल को पीने से भ्रूण आमाशय में पहुँचकर वयस्क होते और फिर मैथुन करते हैं। नर शीघ्र मरकर मल के साथ निकल जाता है किन्तु गर्भवती माता सारे शरीर में भ्रमण करती हुई किसी एक स्थान पर विशेषतः पैरों में छाला उत्पन्न करती है। छाला फूटने पर

कृमि का गर्भाशय प्रवट होता है और सफेद से द्रव में तैरते हुए भ्रूणों का त्याग करता है। इसके बाद क्रमशः कुछ काल में कृमि बाहर निकल जाती है। जितनी कृमि होती है उतने ही छाले उत्पन्न होते हैं। अधिकतर एक व्यक्ति के शरीर में १-२ से अधिक कृमि नहीं पाये जाते।

कृमि प्रविष्ट होने के १०-१४ मास बाद छाला प्रकट होता है। इस काल में वमन, अतिसार, अवसाद, श्वासकष्ट, शीतपित्त आदि लक्षण समय समय पर हुआ करते हैं। जहाँ कृमि उपस्थित रहती है वहाँ अनिश्चित प्रकार की पीड़ा रहती है।

छाले में अत्यन्त कष्टदायक पीड़ा होती है और जब तक कृमि निकल नहीं जाती तब तक आराम नहीं मिलता। यदि कृमि का कुछ अंश टूटकर भीतर रह जावे तो अंग में निष्क्रियता अथवा कर्दम तक होने की सम्भावना रहती है। कुछ मामलों में छाले के दुष्परिणामस्वरूप पेशी में विकृति आ जाती है, कुछ में संधि निष्क्रिय हो जाती है और कुछ में द्वितीयक उपसर्ग होकर दूषित ब्रण बन जाता है।

(१५) शिस्टोसोमा कृमि (*Schistosoma*, Bilharzia)—नर १॥ सेटीमीटर लम्बा होता है, बाजू के किनारे उदर की ओर झुके रहते हैं और शरीर पर कांटे रहते हैं। मुख के अतिरिक्त उदर पर भी चूषक अवयव रहते हैं। मादा २ सेटीमीटर लम्बी रहती है, इसकी पूछ की ओर लम्बे कांटे रहते हैं। अण्डे लम्बे सूच्याकार, १५०×५० या ७० मायक्रोन के होते हैं। इस कृमि की तीन जातियां हैं—

(अ) रक्तिय शिस्टोसोमा (*Schistosomum Haematobium*)—यह प्रकार मिश्र देश में अधिक पाया जाता है। रोगी के मल मूत्र के साथ निकले हुए अण्डे जल में पहुँचकर घोघे के शरीर में भ्रूण रूप में आते हैं। फिर उस जल में नहाने वालों की त्वचा में से रक्त में प्रविष्ट होकर प्रतिहारिणी सिरा एवं मूत्राशय की सिराओं में निवास करते हैं और अण्डे देकर क्षोभ उत्पन्न करते हैं। इस

जाति के कृमि मूत्रकृच्छ्र (या रक्तमेढ) अथवा यकृत-प्लीहा वृद्धि उत्पन्न करते हैं, कभी कभी उनसे गुदपाक (Proctitis) भी उत्पन्न होता है।

मूत्रमार्गीय उपसर्ग का प्रारम्भिक लक्षण कष्ट के साथ मूत्र उतरना तथा अन्त में एक बृंह रक्त गिरना है। इसके बाद अधिक रक्त आने लगता है और मूत्र त्याग करते समय दर्द होता है। मूत्राशय की दीवारों की परमपुष्टि होती है; अश्मरी की उत्पत्ति हासकती है और उपसर्ग ऊपर की ओर फैलकर पूयमय वृक्कोत्कर्ष, जलीय वृक्कोत्कर्ष या गर्वीनी मुख प्रदाह उत्पन्न कर सकता है।

यकृत-प्लीहा-वृद्धि का आरम्भ ज्वर, वमन और अतिसार होकर होता है। यकृत और प्लीहा की अत्यधिक वृद्धि होती है एवं उनमें क्रमशः कठोरता उत्पन्न होजाती है—यकृद्वालयुत्कर्ष। रोग पुराना होने पर जलोदर हो जाता है।

मल-मूत्र में कृमि के अण्डे पाये जाते हैं। रक्त में प्रारम्भ में श्वेतकायाणुत्कर्ष और बाद की अवस्थाओं में रक्तक्षय और श्वेतकायाणुक्षय मिलता है। रोग दीर्घकाल तक चलता है किंतु मृत्यु प्रायः नहीं होती, रोगी अत्यन्त दुर्बल हो जाता है।

(व) मैन्सनी शिस्टोसोमा (Schistosoma Mansoni)—यह प्रकार अफ्रीका, अमेरिका और वैस्ट इण्डीज में पाया जाता है। कृमि आत्रनिबंधनी की सिराओं में निवास करता है और मलाशय में अण्डे देता है। ये अण्डे गुदपाक और प्रवाहिका-सदृश लक्षणों की उत्पत्ति करते हैं। मलाशय की श्लैष्मिक फला मोटी पड़ जाती है जिससे अर्श का भ्रम हो सकता

है। कभी कभी यकृत और गीछा भी वृद्धि भी हो सकती है; रोग पुराना होने पर यकृत कठोर हो जाता है।

ज्वर, शीतपित्त, उदरपीडा, कृशता आदि लक्षण भी प्रायः उपस्थित रहते हैं। रोग दीर्घकाल तक चलता है। रक्त में श्वेतकायाणु कर्ष पाया जाता है; उपस्थि-प्रियता स्पष्ट रहती है। मल में अण्डे पाये जाते हैं।

(ग) जापानी शिस्टोसोमा (Schistosoma Japonicum)—यह प्रकार जापान और उसके आस-पास के देशों में पाया जाता है। इसका संक्रमण होने पर ज्वर, काम शीतपित्त, उदरपीडा आदि प्रारं-भिक लक्षण होकर अतिसार या प्रवाहिका की उत्पत्ति होती है। इसके साथ ही यकृत और प्लीहा धीरे धीरे बढ़ने लगते हैं और अलान्तर में कठोर (Cirrhotic) हो जाते हैं। जलोदर भी हो जाता है और रोगी अत्यन्त कृश होकर मृत्यु को प्राप्त होता है। रोगी के मल में कृमि के अण्डे पाये जाते हैं।

तीनों प्रकार के शिस्टोसोमा से होने वाले विदार चिरकारी प्रकार के होते हैं। कृशता अत्यधिक प्राची है किन्तु रोग प्रायः माव्य हुआ करता है।

वण कृमि (Myiasis)—ब्रगों को गुला रगने एवं सफाई न रगने से कई जानियों की मलिनियां उनमें अण्डे दे देती हैं। अण्डों के फटने पर इल्लियां निकलती हैं जो ब्रगस्थान के मांस को खाती हैं। इल्लियों के चलने और काटने से घोर कष्ट होता है। नाक और कान में भी कृमियों की उत्पत्ति इसी तरह होती है।

: ८ :

पाण्डु रोग कामला आदि

पाण्डु रोग के भेद

पाण्डुरोगाः स्मृताः पञ्च वातपित्तकर्षस्त्रयः।

चतुर्थं सन्निपातेन पञ्चमो भक्षलान्मुद ॥१॥

पाण्डुरोग पांच प्रकार के माने गये हैं—वातज, पित्तज,

कफज, सन्निपातज और मृद्भक्षणजन्य ।

वक्तव्य (७८)—सुश्रुत ने मृद्भक्षणजन्य पाण्डु को प्रथक् न मानते हुए केवल चार भेद स्वीकार किये हैं, 'पाण्डुवामयोऽष्टार्धाविधः प्रदिष्टः पृथक् समस्तैर्युगपच्च दोषैः' । किन्तु हारीत ने कामला और हलीमक को भी सम्मिलित करते हुए आठ प्रकार माने हैं—'वातेन पित्तेन कफेन चैव त्रिविधमृद्भ-
णसम्भवे च । द्वे कामले चैव हलीमकश्च स्मृतोऽष्टधैव खलु पाण्डुरोगः ॥' ।

पाण्डु रोग के निदान और सम्प्राप्ति

ध्यायाममम्लं लवणानि मद्यं,

मृदं दिवास्वप्नमतीव तीक्ष्णम् ।

निपेवमाणस्य प्रदूष्य रक्तं,

दोषास्त्वच पाण्डुरता नयन्ति ॥२॥

न्यायाम, खटाई, नमक, मद्य, मिट्टी, दिवास्वाप तथा तीक्ष्ण पदार्थों का श्रतीव सेवन करने वाले के दोष रक्त को दूषित करके त्वचा में पीलापन उत्पन्न करते हैं ।

वक्तव्य (७९)—चरक ने यही बात अधिक स्पष्ट कही है—

समुदीर्णं यदा पित्त हृदये समवस्थितम् ।

वायुना बलिना क्षिप्तं सम्प्राप्य धमनीर्दश ॥

प्रपन्न केवरां देहं त्वङ्मासान्तरमाश्रितम् ।

प्रदूष्य कफवातासृक् त्वङ्मासानि करोति तत् ॥

पाण्डुहारिद्रहरितान् वर्णान् बहुविधास्त्वचि ।

अर्थात्, ऊपर चढ़ कर हृदय में स्थित हुआ पित्त जब बलवान् वायु के द्वारा फेका जाता है तब वह दस धमनियों को प्राप्त होकर सारे शरीर में पहुँचकर त्वचा और मांस के बीच स्थित हो जाता है । वह कफ, वात, रक्त, त्वचा और मांस को दूषित करके त्वचा में पाण्डु (हल्का पीला), हारिद्र (गहरा पीला) हरित (हरा) आदि अनेक प्रकार के वर्ण उत्पन्न करता है ।

पाण्डुरोग के पूर्वरूप

त्वक्स्फोटनण्ठीवनगात्रसाद-

मृद्भक्षणप्रेक्षणकूटशोथाः ।

विण्मूत्रपीतत्वमाथाविपाको

भविष्यतस्तस्य पुरः सराणि ॥६॥

त्वचा फटना, थूकने की प्रवृत्ति, शरीर की शिथिलता, मिट्टी खाने की प्रवृत्ति, अक्षिकूटों में शोथ, मल-मूत्र में पीलापन और अजीर्ण उसके उत्पन्न होने के पूर्व होते हैं ।

वातज पाण्डु रोग के लक्षण

त्वङ्मूत्रनयनादीना रुक्षकृष्णारुणाभता ।

वातपाण्ड्वामये तोदकम्पानाहभ्रमादयः ॥४॥

वातज पाण्डुरोग में त्वचा, मूत्र, नेत्र आदि में रुखी, काली या अरुण (लाल) रंग की आभा (भलक) तथा सुई चुभने के समान पीडा, कम्प, आनाह, भ्रम आदि लक्षण होते हैं ।

वक्तव्य—(८०) त्वचा में पाण्डुता (पीलापन)

इस रोग का सामान्य लक्षण है । इसके अतिरिक्त कृष्ण अथवा लाल (अथवा कृष्ण और लाल) भलक उत्पन्न होना वात की उत्पन्नता का द्योतक है । सुश्रुत ने इस बात को स्पष्ट कहा है—
'सर्वेषु चैतेषु हि पाण्डुभावो यतोऽधिकोऽतः खलु पाण्डुरोगः' अर्थात् 'क्योंकि इन सब में पाण्डुता ही अधिक रहती है इसी लिये वास्तव में ये सब पाण्डुरोग हैं' ।

पित्तज पाण्डुरोग के लक्षण

पीतमूत्रशकृन्नेत्रो दाहवृष्णाज्वरान्वितः ।

भिन्नचिदकोऽतिपीताभः पित्तपाण्ड्वामयी नरः ॥५॥

पित्तज पाण्डुरोग का रोगी अत्यन्त पीताभ एवं दाह, वृष्णा और ज्वर से युक्त रहता है, उसके मूत्र, मल और नेत्र पीले रहते हैं तथा मल फटा हुआ रहता है ।

वक्तव्य—(८१) सभी पाण्डुरोग पित्तज ही होते हैं इस लिए पित्तज पाण्डु से वात या कफ की दुष्टि से रहित पाण्डुरोग का ग्रहण करना चाहिए । आगे रक्त-पित्त आदि का वर्गीकरण भी इसी प्रकार किया गया है ।

कफज पाण्डुरोग के लक्ष

कफप्रसंकाशवधुतन्द्रालस्यातिगौरवः ।

पाण्डुरोगी कफाच्छुक्लस्त्वद्मूत्रनवनानर्धः ॥६॥
कफज पाण्डुरोग का रोगी कफ श्रुम्ना, मूत्रन, तन्त्रा,
आलस्य, (शरीर में) अत्यन्त भारीपन एवं शुक्लवर्ण
(श्वेताभ) त्वचा, मूत्र, नेत्र और मुख से युक्त रहता है।

त्रिदोषज पाण्डुरोग के लक्षण

ह्वरारोचकहृल्लासच्छदितृष्णाक्लमान्वितः ।

पाण्डुरोगी त्रिभिर्दोषैः,

त्रिदोषज पाण्डुरोग का रोगी उ्वर, अरुचि, हृल्लास
वमन, प्यास और थकावट से युक्त रहता है।

वक्तव्य—(८२) उक्त लक्षणों के अतिरिक्त पृथक्-
पृथक् दोषों के सम्मिलित लक्षण भी पाये ही
जावेंगे।

त्रिदोषज पाण्डुरोग का असाध्य रोगी

—त्याज्यः क्षीणो हतेन्द्रियः ॥७॥

त्रिदोषज पाण्डुरोग का रोगी यदि क्षीण हो चुका हो
एवं इन्द्रियो की शक्ति नष्ट हो चुकी हो तो त्याज्य (चिकित्सा
न करने योग्य) है।

वक्तव्य—(८३) अन्य टीकाकारों ने उपर्युक्त
उ्वरादि लक्षणों को भी असाध्यता के लक्षण माना
है किन्तु यह युक्त प्रतीत नहीं होता।

मृद्भक्षणजन्य पाण्डुरोग की सम्प्राप्ति

मृत्तिकादन्नशीलस्य कुप्यत्यन्यन्तमो मलः ।

कषाया मारुतं पित्तमूपरा मधुरा कफम् ॥८॥

कोपयेन्मृद्भसादींश्च रीक्ष्याद्भुक्त च हृक्षयेत् ।

पूरयत्यविपक्वैव स्रोतासि निरुणद्धचपि ॥९॥

इन्द्रियाणा बलं हत्वा तेजो वीर्योजसो तथा ।

पाण्डुरोगं करोत्याशु बलवर्णाग्निनाशनम् ॥१०॥

जिसे मिट्टी खाने की आदत होती है उसका कोई एक
दोष कुपित होजाता है। कसैली मिट्टी वात को, उ्वर (नम-
कीन) पित्त को और मीठी कफ को कुपित करती है, और
(सभी प्रकार की मिट्टी रूक्षता के कारण) रस आदि धातुओं
और खाये हुए पदार्थों को रूखा बना देती है, अपाचित ही
रहकर स्रोतो को पूरकर अवरुद्ध भी कर देती है तथा इन्द्रियो

के वल, तेज, वीर्य और आत्र ना नाश करने मल, वर्ण,
और अग्नि का नाश करने वाले पाण्डुरोग को शीघ्र उ्वर
करती है।

मृद्भक्षणजन्य पाण्डुरोग के लक्षण

पूनाक्षिकूटगण्डभ्रूः पूनपान्नाभिमेहनः ।

क्लिमिकीष्ठोऽतिसायंत मन सातुद्भफान्त्रितम् ॥१॥

मिट्टी खाने से उपन्न पाण्डुरोग के रोगी के अद्रिष्ट,
गाल, भौद, पैर, नाभि एवं लिग मूले हुए रहते हैं; मोठ
में कृमि हो जाते हैं और रक्त तथा रक्त मिश्रित मल का
अतिसार होता है।

पाण्डुरोग के असाध्य लक्षण

पाण्डुरोगश्चिरोत्पन्न वरीभूतो न सिध्यति ।

कालप्रकर्षाच्छूनाना यो वा पीतानि पश्यति ॥१२॥

बहाल्पविद् सहरितं सकफं योऽतिसायंते ।

दीनः श्वेतातिदिग्धाङ्गश्चद्विमुच्छ्रावृर्द्वेदिन ॥१३॥

चिरकालीन पाण्डुरोग उ्वर (पुरदरा) हो जाने पर साध्य
नहीं होता; शोथयुक्त रोगियों का पाण्डुरोग समय अतिक
धीनते पर साध्य नहीं होता वा जो रोगी सभी पदार्थों को
पीला ही देखता हो; जो बधा हुआ, थोडा, हरीतिमातुक्त
और कफ मिश्रित मल बार बार त्यागता हो; जो दीन हो,
जिसके अंग सफेदी पुते हुए के समान हो, अथवा जो वमन,
मूच्छ्रा एव तृषा से व्याकुल हो उमका भी पाण्डुरोग
असाध्य होता है।

वक्तव्य—(८४) उ्वर पाण्डुरोग पुराना होने पर
त्वचा आदि में स्थित पित्त के छोटे छोटे दाने बन
जाते हैं जिनके कारण खुरदरेपन का आभास होता
है। अन्य टीकाकारों ने 'खर' 'धातुओं में रूक्षता' का
अर्थ लिया है।

श्वेतातिदिग्धाङ्ग—पाण्डुरोग पुराना होने पर
पित्त की प्रतिक्रिया से त्वचा उसी प्रकार फटने लगती
है जिस प्रकार शीत काल में रुक्षता और शीतल
वायु के स्पर्श के कारण फटा करती है। इस प्रकार
फटने से त्वचा के सूक्ष्म छिलके उधड़ते हैं जो चिपके
रहकर सफेदी का आभास कराते हैं।

विभेद

स नास्त्यसूक्ष्मयाद्यश्च पाण्डुः श्वेतत्वमाप्नुयात् ।
और, रक्त का क्षय होने से जिसे श्वेतता की प्राप्ति हुई
हो वह पाण्डु रोगी नहीं है ।

वक्तव्य—(८५) इस पद का अन्वय इस प्रकार किया
गया है । 'स पाण्डुः नास्ति यश्च असूक्ष्मयात् श्वेतत्वं
आप्नुयात्' । अन्य टीकाकारों ने 'स नास्ति' का अर्थ
'वह मृतक के समान है' लेते हुए यह अर्थ निकाला
है—'जो पाण्डुरोगी रक्तक्षय के कारण श्वेतता को
प्राप्त हो गया हो वह मृतक के समान है ।

पाठक स्वयं विचार कर सकते हैं कि कौन सा
अर्थ सीधा-साधा लगाया गया है और कौनसा तोड़
मरोड़ कर । यहां यह भी ध्यान रखना आवश्यक है
कि एक प्रकार की सफेदी की चर्चा करने के बाद
ही लेखक ने दूसरे प्रकार की सफेदी से विभेद करना
आवश्यक समझा है ताकि भ्रम न हो ।

अन्य असाध्य लक्षण

पाण्डुदन्तनखो यस्तु पाण्डुनेत्रश्च यो भवेत् ।
पाण्डुसंघातदर्शी च पाण्डुरोगी विनश्यति ॥१४॥
जिसके दात, नख और नेत्र पाण्डुवर्ण हो गये हों
और जो समस्त पदार्थों को पीला ही देखता हो वह पाण्डु-
रोगी मर जाता है ।

अन्तेषु शूनं परिहीणमध्य म्लान तथाऽन्तेषु च मध्यज्ञानम् ।
गुदे च शोफस्पथ्यमुष्णयोश्च शूनं प्रताम्यन्तमसज्ञकल्पम् ।
विवर्जयेत्पाण्डुकिं यशोऽर्थी तथाऽतिसारज्वरपीडितं च
॥१५॥

जिसके शरीर के अन्त के भागों (हाथ, पैर एवं सिर)
में शोथ हो और मध्य भाग में पतलापन हो, इसी तरह
जिसके अन्त के भाग मुर्झाये हुए और मध्यभाग शोथयुक्त
हो, जिसके गुदा, लिङ्ग और अण्डकोष शोथयुक्त हो, जो
अत्यन्त दुखी एवं मृतप्राय हो, तथा अतिसार और ज्वर
से पीड़ित पाण्डु रोग के रोगियों को यश चाहने वाला वैद्य
त्याग देवे ।

कामला

पाण्डुरोगी तु योऽत्यर्थं पित्तलानि निषेवते ।

तरय पित्तमसृङ्मांस दग्ध्वा रोगाय कल्पते ॥१६॥

हारिद्रनेत्रः स भृश हारिद्रत्वङ्म्लाननः ।

रक्तपीतशकृन्मूत्रो भेकवर्णो हृतेन्द्रियः ॥१७॥

दाहाविपाकदीर्घत्वसदनारुचिर्कापतः ।

कामला बहुपित्तैषा कोष्ठशाखाश्रया मता ॥१८॥

जो पाण्डुरोगी अत्यधिक पित्तकारक आहार-विहार का
सेवन करता है उसका पित्त रक्त और मांस को जलाकर
(भुलसाकर) अथवा अत्यन्त दूषित करके कामला रोग की
उत्पत्ति करता है । उसके नेत्र, त्वचा, नख एवं मुख हल्दी
के समान अत्यन्त पीले होजाते हैं, मन और मूत्र लाल-
पीले रंग के होजाते हैं, रोगी का वर्ण मेण्डक के समान
होजाता है, उसकी इन्द्रियों की शक्ति मारी जाती है और
वह दाह, अजीर्ण, दुर्बलता, अवसाद और अरुचि से पीड़ित
होकर कृश होता है । यह कामला पित्ताधिक्य से होता है
तथा कोष्ठाश्रय और शाखाश्रय भेद से दो प्रकार का
होता है ।

वक्तव्य—(८६) उन्मार्गगामी पित्त रक्त के साथ
मिलकर तथा त्वचा और मांस के बीच स्थित होकर
पाण्डुरोग की उत्पत्ति करता है । यदि इसके पश्चात्
भी रोगी पित्तवर्धक पदार्थों का सेवन करता है तो
वह पित्त अत्यन्त कुपित होकर रक्त और मांस पर
प्रतिक्रिया (Reaction) करता है और उन्हे भुलसे
हुए के समान बना देता है । इस दशा को 'कामला'
की संज्ञा प्रदान की गयी है ।

कामला रोग पाण्डुरोग की उग्रतर दशा है ।
पूर्वोक्त पांचों प्रकार के पाण्डुरोगों में से कोई भी
उपेक्षा करने एवं पित्तवर्धक आहार-विहार का सेवन
करने से कामला में परिवर्तित होजाता है । कामला
में पित्त की उत्पत्ति इतनी अधिक होती है कि चात
एवं कफ के लक्षण दृश्य जाते हैं, इसीलिये पाण्डु के
समान कामला के दोषानुसार भेद नहीं किये जाते ।
यदि अत्यन्त बलवान् पित्तवर्धक निदान उपस्थित हों
तो कामला एकाएक भी होसकता है, जैसाकि
वाग्भट्ट ने कहा है—'भवेत् पित्तोत्पत्त्यासौ
पाण्डुरोगादृतेऽपि च ।' यह लगभग उसी प्रकार की

वात है जैसे कि निदान अत्यन्त बलवान होने पर विना पूर्वरूप प्रकट हुए ही एकाएक रोग उत्पन्न होजाना ।

कोष्ठाश्रय और शाखाश्रय भेद से दो प्रकार का कामला बतलाया गया है किन्तु दोनों प्रकारों का पृथक्-पृथक् वर्णन किसी भी ग्रंथ में उपलब्ध नहीं है, टीकाकार भी इस पर कोई अधिकृत जानकारी नहीं दे सके हैं । अनुमान किया जाता है कि कोष्ठाश्रित कामला वह है जिसमें यकृत-वृद्धि तथा जलोदर होता है और शाखाश्रित वह है जिसमें उदर-वृद्धि नहीं होती । आगे 'कुम्भ कामला' के कृच्छ्र और असाध्य लक्षण बतलाये गये हैं । संभवतः कुम्भ-कामला कोष्ठाश्रय कामला का ही पर्याय है ।

कालान्तरात् खरीभूता कृच्छ्या स्यात्कुम्भकामला ।

समय अधिक बीतने पर एवं खर होने पर कुम्भ-कामला कष्टसाध्य होता है ।

कामला के असाध्य लक्षण

कृष्णपीत शङ्कुन्मूत्रो भ्रशं शूनश्च मानवः ॥ १६ ॥

सरक्ताक्षिमुखच्छर्दिविण्मूत्रो यश्च ताम्यति ।

दाहारश्चित्तुडानाहतन्द्रामोहसमन्वितः ॥ २० ॥

नष्टाग्निसंज्ञं क्षिप्रं हि कामलावान्विपद्यते ।

जिसके मल-मूत्र का वर्ण कृष्णाभ पीत हो, जो अत्यन्त शोथयुक्त हो, जिसके नेत्र और मुख रक्ताधिक्य से लाली युक्त हो तथा वमन, मल और मूत्र के साथ रक्त जाता हो, जो अत्यन्त वेचैन हो, दाह, तृष्णा, अरुचि, आनाह, तन्द्रा और मूर्च्छा से पीडित हो और जिमकी अग्नि नष्ट हो चुकी हो वह कामला रोगी शीघ्र मरता है ।

छर्द्यंरोचकहृल्लासज्वरकलमनिपीडितः ॥ २१ ॥

नश्यति श्वासकासार्तो विड्भेदी कुम्भकामली ।

वमन, अरुचि, हृल्लास, ज्वर, श्वास, कास एवं अतिसार से पीडित कुम्भकामला का रोगी मर जाता है ।

हलीमक

यदा तु पाण्डोर्वर्णं स्याद्वरित श्यावपीतक ॥ २२ ॥

बलोत्साहक्षयस्तन्द्रा मन्दाग्नित्वं मृदुज्वर ।

स्त्रीष्वहर्षोऽङ्गमर्दश्च दाहमृत्पणाऽरुचिर्भ्रमः ।

हलीमकं तदा तस्य विद्यादनिलपित्ततः ॥ २३ ॥

जब पाण्डुरोगी का वर्ण हरे या श्याम वर्ण की आभा लिए हुए पीला हो, बल और उत्साह में कमी, तन्द्रा, मन्दानि, हृत्का ज्वर, स्त्रीप्रसंग की इच्छा का अभाव, अंग-डाई, दाह, प्यास, अरुचि, भ्रम आदि लक्षण उपरिबत हो तब उसे वात-पित्त के प्रकोप से हलीमक रोग हुआ है ऐसा जाना चाहिए ।

वक्तव्य—(८७) हलीमक रोग में वातज-पाण्डु की अपेक्षा वात-पित्त का प्रकोप अधिक रहता है ।

पानकी

(सन्तापो भिन्नवर्चस्त्वं बहिरन्तश्च पीतता ।

पाण्डुता नेत्रयोर्धस्य पानकीलक्षणं भवेत् ॥)

सताप, फटे हुए दस्त होना, शरीर के बाहिरी और भीतरी भागों में पीलापन और नेत्रों में हल्कापन—ये पानकी रोग के लक्षण हैं ।

वक्तव्य—(८८) लगभग सभी वैद्य पाण्डुरोग को रक्तक्षय या ऐनीमिया (Anaemia) का पर्याय मानते हैं और कामला को जाण्डिस का । यह धारणा अत्यन्त भ्रमपूर्ण है । इसी प्रकार की अनेक भ्रामक धारणाएँ लम्बे समय से चली आ रही हैं और उभय पद्धतियों के इतने लम्बे विद्वानों में से किसी ने भी इनका खण्डन नहीं किया । विद्वानों का कर्तव्य है कि इस प्रकार की मिथ्या धारणाओं को शीघ्रातिशीघ्र दूर करे ।

वस्तुतः पाण्डु, कामला, हलीमक आदि एक ही रोग के भिन्न भिन्न रूप हैं और इनका अंग्रेजी पर्याय जाण्डिस (Jaundice) है । यह वात ऊपर के वक्तव्यों में भलीभांति सिद्ध की जा चुकी है । जिन्हे सन्देह हो वे चरक-संहिता में देखें—पाण्डु में भी पीलापन त्वचा और मांस के बीच स्थित पित्त के कारण बतलाया गया है । अन्य दोषों के कारण अन्य वर्णों की उत्पत्ति होती है किन्तु पीलापन सर्वत्र रहता है यह वात सुश्रुत ने स्पष्ट कर दी है ।

रक्तक्षय (ऐनीमिया, Anaemia) के कारण त्वचा का वर्ण फीका (विवर्ण) हो जाता है, पीला या पाण्डु नहीं। जब रक्तक्षय के साथ पाण्डु या कामला भी उपस्थित होता है तभी पीले रंग की उत्पत्ति होती है। रक्तक्षय के साथ कभी कभी पाण्डुरोग और पाण्डुरोग व कामलादि के फलस्वरूप हमेशा रक्तक्षय होता है किंतु इससे भ्रम में नहीं पड़ना चाहिए।

प्रस्तुत ग्रंथ में पाण्डुरोग का जो वर्णन है वह किंचित् भ्रमोत्पादक है—विशेषतः सम्प्राप्ति तथा वातज और कफज प्रकारों का वर्णन। किन्तु ५ वे और १४ वे श्लोक को देखने से यह भ्रम बहुत कुछ दूर हो जाता है। शेष शंकाओं का समाधान चरक सुश्रुत और चाग्भट्ट के अध्ययन से हो जाता है।

पाश्चात्य मत --

पाण्डु, कामला, हलीमक आदि (Jaundice, Icterus)—इस रोग में पित्त के रङ्ग के संचय के अनुरूप त्वचा और श्लैष्मिक कला का वर्ण गंधक के समान हल्का पीला से लेकर गहरा नारंगी हरिताभ अथवा गहरा जैतूनी तक हो जाता है*। रोग अधिक दिनों तक रहने पर नेत्रों की ऊपरी पलकों की त्वचा में किंचित् उभरे हुए पीले दाग उत्पन्न होते हैं, फिर शरीर के अन्य भागों में भी हो सकते हैं। हाथों की गदेलियों, कोहनियों, घुटनों आदि की त्वचा में कड़ी और गोल उभरी हुई ग्रंथिया उत्पन्न होती हैं जिनका व्यास $\frac{1}{8}$ से $\frac{1}{2}$ इञ्च तक होता है। त्वचा में खुजलाहट थोड़ी या बहुत अवश्य होती है। त्वचा से पहले नेत्रों की श्वेत कला में पीलापन दिखाई देता

* *The colour varies from a light sulphur yellow to a deep orange, greenish, or even dark olive tint according to the concentration of the pigment.*

(*French's Index of Differential Diagnosis*)

है। रोग का निदान सर्वप्रथम नेत्रों पर से ही होता है। कुछ लोगों के नेत्रों में चर्बी के जमाव के कारण पीलापन रहता है उससे इसका विभेद करना चाहिये। चर्बी के जमाव का पीलापन किंचित् उभरे हुए धव्यो के रूप में होता है, जबकि पाण्डु-कामलादि का पीलापन सर्वत्र एकसा फैला हुआ रहता है। पाण्डुकामलादि का पीलापन पित्त की मात्रा के अनुसार हल्का या गहरा होता है और रंग गहरा होने पर सभी पदार्थ पीले दिखाई देने लगते हैं। मूत्र का रंग भी पित्त की मात्रा के अनुसार केशरिया, हल्दिया, हरिताभ वादामी या कथई होता है, कुछ मामलों में लगभग काला हो सकता है। काचनलिका में मूत्र को रखकर देखने से ऊपरी भाग में हरिताभ वर्ण लक्षित होता है और हिलाने से जो फेन बनता है वह स्पष्ट रूप से पीलाभ या हरिताभ वर्ण का होता है। मूत्र में कपड़ा या स्याहीसोख भिगोने से पीला रंग चढ़ जाता है। रोग प्रारंभ होते ही सर्व प्रथम मूत्र में पित्त-रंजक पदार्थ उपस्थित होते हैं और उसके पश्चात् नेत्र त्वचा आदि में; किंतु रोगोपशम होते समय सर्व-प्रथम मूत्र स्वच्छ होता है फिर नेत्र त्वचा आदि क्रमशः अपने स्वाभाविक वर्ण को प्राप्त होते हैं। कुछ विशेष मामलों में मूत्र में पित्त नहीं पाया जाता। इस प्रकार के रोग को अपित्तमेही कामला (*Acholuric jaundice*) कहते हैं। पित्तनलिकाओं के अवरोध से उत्पन्न कामला में पित्त अनुपस्थित रहता है किंतु अन्य प्रकारों में स्वाभाविक मात्रा में और कभी कभी अधिक मात्रा में पाया जाता है। कुछ मामलों में पसीने और दूध (दूध पिलाने वाली स्त्रियों के दूध) का वर्ण भी पीला हो जाता है। उदरावरण, फुफ्फुसावरण और हृदयावरण के द्रव सामान्यतः एव मस्तिष्कावरण, सुपुम्ना आदि के द्रव गभीर मामलों में रंजित पाये जाते हैं।

इस रोग में रक्तस्त्राव की प्रवृत्ति अधिक होती है जो कभी कभी घातक हो सकती है। साधारण-

ग्या नादी प्रभावित रहती है किंतु ज्वर अवसाद आदि को दृग्ग्राह्य में प्रभावित हो जाती है कुछ मामलों में रक्त की गति मन्द हो जाती है—मन्द-दृवना (Bradycardia)। गंभीर प्रकार में एवं रोग अधिक काल तक घना रहने पर पित्तमयता (Cholaemia) होने में प्रनास, तन्द्रा, आक्षेप, संन्यास आदि दोहर सृष्टि हो जाती है। चिरकाल तक रोग घना रहने पर टेंगिक्तवृद्धों (Telangiectases) की उत्पत्ति शरीर के विभिन्न भागों में विशेषतया चरों, जीभ और ओठों में होती है। कुछ मामलों में मध्यंश और शुष्काक्षिणाक Xerophthalmia भी पाये जाते हैं। रक्त आदि वातुओं का ज्वर होता रहता है।

रोगप्रवृत्ति के टूटने में पित्तरक्ती (Bilirubin) उत्पन्न होती है जो अस्थिमज्जा, प्लीहा और यकृत के आल्लोकोत्पन्न कोषों (Reticulo-endothelial cells) के द्वारा प्रदण की जाकर यकृत के बहुकोश कोषों (Polygonal cells) में पहुँच कर तिन में मिल जाती है। पित्त पिच्छाशय में मिलित होकर पित्तलिच्छात्रों के द्वारा ग्रहणी में फेरता है जहाँ यह पाचन में सहायक होता है। इस सहायक क्रिया में गडबड होने से पित्तरक्ती युक्त रक्त में मिलकर पाण्डु-कामलादि रोग उत्पन्न होते हैं। यकृत में पहुँचने पर पित्तरक्ती के गुणों में अन्तर्ग्रहण होता है इसलिये यकृत में पहुँचने के पक्ष में अन्तर्ग्रहण (Prehepatic Bilirubin) का रक्त विच्छन्नी (Haemo Bilirubin) का रक्त रोग में निरक्षेप के बाद एक पित्त रक्त (Posthepatic Bilirubin) या पित्तशय विच्छन्नी (Cholebilirubin) रहते हैं। रक्त रक्त में पित्तशय की उत्पत्ति का ज्ञान वास-डेन-बर्ग की प्रतिक्रिया (Van den Bergh Reaction) के द्वारा किया जाता है जो उपस्थिति में पित्तशय रक्त (Indirect) रूप में और पित्त रक्तशय रक्त (Direct) रूप में प्रकट होता है।

रक्त में पित्तरक्ती की उपस्थिति २ कारणों से होती है (१) पित्तावाहिनियों का अवरोध और (२) अधिक शोणशय (रक्तनाश) से अधिक पित्तरक्ती की उत्पत्ति। इन्हीं के आधार पर कामला* के ३ भेद माने जाते हैं—

(१) अवरोधी कामला (Obstrucive Jaundice)—पित्त-वाहिनियों का अवरोध होने से पित्त ग्रहणी में नहीं पहुँच पाता और याकृत-शिरा में प्रवेश करके रक्त में मिल जाता है। इस प्रकार में त्वचा, नेत्र, मूत्रादि का रंग गहरा पीला रहता है। ग्रहणी में पित्त के न पहुँचने से भोजन का विशेषतः उसमें स्थित स्तेहों का पाचन नहीं हो पाता और मल में स्वाभाविक पीलापन (जो पित्त के कारण होता है) नहीं उत्पन्न होता। भोजन आंतों में देर तक रुका रह कर सडता है और अत्यन्त दुर्गन्धित सफेद या मटमैले रंग का चिकना एवं ढीला दस्त बड़ी मात्रा में होता है। वान-डेन-बर्ग की प्रतिक्रिया प्रत्यक्ष अस्थ्यात्मक रहती है।

अवरोध निम्नलिखित कारणों से होता है—

(अ) पित्तवाहिनियों की सहज (जन्मजात) अनुपस्थिति, प्रसेक, प्रदाह, घनीभूत पित्त, पित्ताशमरी, अर्बुद, कृमि-कोष, गण्डूषद-कृमि, स्फीत कृमि, शिष्टोसोमा-कृमि आदि।

(ब) यकृत के अर्बुद, विद्रधि, प्रदाह और यकृत-अनु-कर्ष।

(ग) समीपस्थ भाग — प्रतिहारिणी सीता (Portal Fissure). आमोशय, अग्न्याशय, ग्रहणी, दक्षिण वृक्क या उपवृक्क आदि के अर्बुद, कोष, लस-ग्रथि युक्ति, कृमि-कोष आदि का दबाव पड़ने से, अग्न्याशय की अशमरी ने, समीपस्थ धमनियों की अभिस्तीर्णता (Aneurysm) के दबाव से अथवा उदराचरण के संक्रांति के दबाव से, इत्यादि।

* दुर्गन्ध के विना पाण्डु, कामला, हलीमक आदि को ही 'कामला' ज्ञेय।

(२) शोणांशिक कामला (Haemolytic Jaundice)—अधिक शोणान्ना से अधिक पित्तरक्ती स्वतंत्र होती है और जब यह इनकी अधिक होती है कि यकृत के द्वारा पक्क पित्तरक्ती में परिवर्तित न की जा सके तब अतिरिक्त पित्तरक्ती रक्त में रह कर कामला की उत्पत्ति करती है। इस प्रकार का कामला हल्के वर्ण का (पाण्डु) होता है। मल और मूत्र पीले रहते हैं और रक्तक्षय के लक्षण उपस्थित रहते हैं। वान डेन वर्ग की प्रतिक्रिया परोक्ष अस्त्यात्मक रहती है।

शोणांशिक कामला प्रायः निम्नलिखित दशाओं में होता है—

विपमज्वर (विशेषतः गंभीर तृतीयक), काल-मेही ज्वर, काल-ज्वर, शैशवीय कामला (Icterus Neonatorum), शोणांशी मालागोलाणु के उपसर्ग, फुफ्फुस खण्ड प्रदाह, फौफ्फुसीय अन्तःस्फान, विस्तृत नील मण्डल (Bruise), प्रावेगिक शोणवर्तुलिमेह (Paroxysmal Haemoglobinuria), वैनाशिक रक्तक्षय आदि शोणांशी रक्तक्षय, अपित्त-मेही कामला (Acholuric Jaundice), असात्म्य रक्त प्रदान (Incompatible Blood-Transfusion) एवं सर्प-विष, सल्फा औषधियां, कार्बनडाइ-सल्फाइड, ईथर, नैथ्याल, पोटेशियम क्लोराइड तथा कोलतार से निर्मित औषधियों के विष प्रभाव आदि।

(३) वैषिक, संक्रामक या याकृत कामला (Toxic Infective or Hepatogenous Jaundice) इसकी उत्पत्ति यकृत के प्रदाह, पाक, कोथ या अपजनन के कारण होती है। रोगी यकृत अपना कार्य भली-भांति नहीं कर पाता जिससे पक्क और अपक्क पित्तरक्ती रक्त में मिलकर कामला उत्पन्न करती है। इस प्रकार के कामला में त्वचा में पीलापन अधिक रहता है किन्तु मल-मूत्र में उतना नहीं रहता। वान डेन वर्ग की प्रतिक्रिया दोनों प्रकार से अस्त्यात्मक रहती है।

इसके निम्नलिखित कारण हैं—

यकृत-प्रदाह, अपौष्टिक यकृदात्युत्कर्ष, यकृत-

कोथ, दमपना, फुफ्फुस खण्ड प्रदाह, पीतज्वर, संक्रामक कामला, आन्त्रिक ज्वर, प्रथिक ज्वर, विपमज्वर, कालज्वर, पुनरावर्तक ज्वर, लसिका विकार (Serum Sickness), जुद्धश्वास (Anoxia), तीव्र बहुधमनी प्रदाह (Acute Polyarteritis) चिरकालीन अवटुका विपमयता (Thyrototoxicosis), दग्ध आदि।

उपर्युक्त रोगों में से अनेकों का वर्णन नीचे किया जा रहा है, शेष का वर्णन यत्र-तत्र विकीर्ण रूप से मिलेगा।

(१) संक्रामक कामला ज्वर (Infectious Jaundice)—इसे वेल् का रोग (Weil's disease) या चक्राण्वीय रक्तस्त्रावी कामला (Spirochaetosis Ictero-haemorrhagica) भी कहते हैं। इसकी उत्पत्ति एक प्रकार के चक्राणु (Leptospira Icterohaemorrhagic) से होती है। यह चक्राणु चूहों के मूत्र में पाया जाता है। संक्रमण खाद्य या पेय पदार्थों के द्वारा अथवा ब्रण-खरोच आदि में से होता है। चयकाल ६ से १२ दिनों तक का है। यह रोग शरद् और हेमन्त ऋतुओं में अधिक प्रसार पाता है, वैसे ऋतु का कोई बन्धन नहीं है।

रोग का आरम्भ सिरदर्द, वेचेनी, कपकपी, हाथ-पैरों एवं उदर में पीडा, वमन-अतिसार आदि लक्षणों सहित तीव्र ज्वर (१००-१०४°) से होता है। नेत्र और तालु में रक्ताधिक्य के कारण लाली रहती है तथा कुछ रोगियों को नेत्र-अभिष्यन्द हो जाता है। ज्वर ४-५ दिनों तक तीव्र रहकर क्रमशः घटने लगता है और १०-१२ दिनों में पूर्णतः उतर जाता है। कुछ रोगियों को इसके बाद क्रमशः पूर्ण आराम हो जाता है किन्तु कुछ को १५-१६ वे दिन सौम्य पुनराक्रमण होता है और फिर २-३ दिन साधारण ज्वर रहकर तत्पश्चात् आराम होता है। कुछ मामलों में तीसरी बार पुनः आक्रमण होते पाये गये हैं। कामला ३-५ दिनों में प्रकट होकर बढ़ता है। यकृत, लीहा और लसप्रस्थियों की वृद्धि होती है। सामान्य

मामलो में आभ्यन्तर भागों में थोड़ा-बहुत रक्तस्राव होता है किन्तु गंभीर मामलों में सभी छिद्रों से, श्लैष्मिक कलाओं और त्वचा में भी रक्तस्राव होता है (रक्तप्लीवी सन्निपात)। नाड़ी प्रारम्भ में तीव्र रहती है किन्तु कामला के लक्षण बढ़ने पर मन्द हो जाती है। जिह्वा मलयुक्त एवं शुष्क रहती है। अधिकतर मलावरोध रहता है किन्तु कुछ मामलों में अतिसार, रक्तातिसार अथवा कृष्ण मल पाया जाता है। मूत्र का वर्ण पीत अथवा रक्त पीत रहता है।

वान डैन वर्ग की प्रतिक्रिया दोनों प्रकार से अस्त्यात्मक रहती है। मूत्र में पित्त, श्विति, रक्तकण-पूयकण और नलिका निर्मोक्त पाये जाते हैं। रक्त में वहाकारी श्वेतकणों की वृद्धि तथा लाल कणों और रक्तवर्तुलि का क्षय होता है।

अत्यन्त गम्भीर प्रकार में विपमयता अधिक होती है। ज्वर अधिक तीव्र एवं अधिक दिनों तक (१०-१२ दिन) रहता है। आन्त्रिक-ज्वर, मस्तिष्क-सुपुम्ना ज्वर अथवा शोथ रोग (वृक्कप्रदाह, Nephritis) के लक्षण भी कुछ मामलों में पाये जाते हैं। गम्भीर प्रकार के रोगी प्रायः असाव्य हुआ करते हैं।

(२) पीतज्वर (Yellow fever)—यह रोग अमेरिका और अफ्रीका के उष्ण भागों में पाया जाता है। इसकी उत्पत्ति एक विपाणु (Virus) से होती है। संक्रमण रोगी व्यक्ति के सम्पर्क से अथवा मच्छरों के द्वारा होता है। चयकाल २-१० दिनों का है।

रोग का प्रारम्भ वेचैनी, अवसाद, सारे शरीर में पीड़ा, कंपकंपी आदि लक्षणों सहित ज्वर से होता है। नेत्र और चेहरा रक्ताधिक्य के कारण लाल रहता है, त्वचा रुद्ध और नाड़ी तीव्र रहती है ज्वर सामान्यतः १०२° से अधिक नहीं बढ़ता और अनियमित रीति से घटता बढ़ता रहता है तथा ३-४ दिन बाद उतर जाता है और रोगी धीरे धीरे आरोग्य लाभ करता है। कामला २ रे या ३ रे दिन

प्रकट होता है और कुछ मामलों में रक्तस्राव भी होता है। यकृत थोड़ा बढ़ा हुआ एवं पीड़ा-युक्त रहता है किन्तु सीढ़ा और लस-ग्रन्थियों की वृद्धि नहीं होती। कुछ मामलों में हृत्ताम टोता है जिसकी अधिकता से वमन भी होसकता है। वमन में पित्त निकलता है, कभी कभी रक्तमिश्रित भी होसकता है।

गम्भीर मामलों में ३-४ थें दिन ज्वर उतरने के पश्चात् कुछ काल बाद पुनः आ जाता है और इस बार लक्षण अधिक गम्भीर होते हैं। कामला अधिक गहरा हो जाता है और विपमयता के लक्षण—वेचैनी, हिक्का, सर्वांग में पीड़ा, सभी छिद्रों से एवं त्वचा के नीचे रक्तस्राव आदि उत्पन्न होते हैं। नाड़ी की गति तीव्र ज्वर होते हुए भी मन्द (६०-७० प्रति मिनट) रहती है और रक्तभार घट जाता है। मूत्र का वर्ण रक्त-पीत रहता है और मात्रा कम रहती है कुछ मामलों में मूत्राघात हो जाता है।

मूत्र में पित्त, श्विति, रक्तकण, उपक्रीय कोष और निर्मोक्त पाये जाते हैं। रक्त में श्वेतकणों की थोड़ी वृद्धि पाई जाती है किन्तु कुछ मामलों में इनका क्षय भी पाया जाता है। वान-डैन-वर्ग की प्रतिक्रिया दोनों प्रकार से अस्त्यात्मक रहती है। रक्त में मूत्रा (मिह. Urea) की मात्रा बढ़ी हुई रहती है और जमने का समय बढ़ जाता है।

मृत्यु संख्या लगभग ३०% रहती है। एक बार आक्रमण होकर आरोग्य लाभ होने पर क्षमता उत्पन्न हो जाती है। नये आये हुए व्यक्तियों पर इस रोग का घातक आक्रमण होता है। अत्यधिक रक्तस्राव और मूत्राघात घातक लक्षण हैं।

(३) कामला की महामारी अथवा तीव्र सक्रामक यकृत प्रदाह—(Epidemic Jaundice or Acute Infective Hepatitis)—यह रोग महामारी के रूप में फैलता है। युद्ध, सुखमरी, गंदगी, मक्खियों की अधिकता आदि परिस्थितियाँ इसके प्रसार में सहायक होती हैं। किशोरों और शरावियों पर इसका आक्रमण अधिक होता है। कारण संभवतः एक

विपाणु है जो विन्दूत्क्षेप अथवा खाद्य पदार्थों के द्वारा उपसृष्ट होता है। चयकाल १८-४० दिनों का है।

प्रारम्भ में २-४ दिन मुख में बुरे स्वाद का अनुभव होना, भूख न लगना, हृल्लास, यकृत प्रदेश में वेदना, हल्का ज्वर आदि पूर्वरूप रहने के पश्चात् कामला प्रकट होता है जो लगभग २० दिन रहता है। सौम्य प्रकार में कामला देर से प्रकट होता है, रंग हल्का (पाण्डुवर्ण) रहता है और शीघ्र (५-१० दिनों में) शान्त होजाता है। इसके विपरीत गंभीर प्रकार में कामला शीघ्र प्रकट होता है, रङ्ग गहरा रहता है, लक्षण गम्भीर होते हैं और या तो मृत्यु होजाती है अथवा लम्बे समय (४०-६० दिन) तक कामला रहता है। रक्तस्राव प्रायः नहीं होता। नाड़ी प्रारम्भ में तीव्र किन्तु कामला बढ़ने पर मन्द होजाती है।

यकृत प्रदाह के कारण बढ़ा हुआ कठोर एवं पीड़ायुक्त रहता है। प्लीहा की भी किंचित् वृद्धि होती है। मूत्र पीला होता है और उसमें पित्त पाया जाता है। रक्त में श्वेतकणों का क्षय और लसकणों की वृद्धि होती है। वान-डैन-वर्ग की प्रतिक्रिया प्रत्यक्ष अस्त्यात्मक रहती है।

प्रायः सभी रोगी आरोग्यलाभ करते हैं। किन्तु कमजोरी और यकृत की खराबी लम्बे समय तक बनी रहती है। ऐसी अवस्था में अधिक मद्यपान से पुनराक्रमण अथवा कष्ट में वृद्धि होना संभव रहता है। जैसे आक्रान्त होने के बाद स्वास्थ्यलाभ करने पर क्षमता उत्पन्न हो जाती है किन्तु शराव से वचना चाहिये।

(४) लसिकाजन्य यकृत-प्रदाह (Homologous Serum Hepatitis)—रक्त-प्रदान अथवा लसिका प्रदान के पश्चात्, अथवा रोग प्रतिपेधार्य लसिका-प्रयोग के पश्चात्, अथवा सूचीवेध करते समय पूतीकरण में असावधानी हो जाने से लगभग ३-४ मास बाद कामला की महामारी के ही समान लक्षणों से युक्त यकृत-प्रदाह की उत्पत्ति होते पायी गयी है।

इसकी उत्पत्ति का कारण एक विपाणु है जो केवल रक्त में मिश्रित होकर ही रोगोत्पत्ति करने की सामर्थ्य रखता है।

इस रोग के लक्षण और क्रम आदि कामला की महामारी के ही समान होते हैं किन्तु प्लीहावृद्धि, संधियों में पीड़ा एवं कठोरता तथा त्वचा में लाल धब्बों की उत्पत्ति आदि लक्षण भी होते हैं।

(५) गंभीर कामला, यकृत कोथ अथवा यकृत का पीत शोथ (Icterus Gravis or, Necrosis or yellow Atrophy of the Liver)—इस रोग में यकृत के किसी भाग के कुछ कोषों में अथवा किसी एक भाग के सभी कोषों में अथवा पूरे यकृत में स्थान स्थान पर अनियमित धब्बों के रूप में कोथ होता है। कोथयुक्त भाग प्रारम्भ में पीला और फिर लाल हो जाता है। यकृत प्रारम्भ में वृद्धि को प्राप्त होता है किन्तु फिर तेजी के साथ सिकुड़ने लगता है। यकृत के साथ ही वृक्को की नलिकाओं Tubules का भी कोथ होता है—पैक्तिक वृक्कोत्कर्ष (Cholaemic Nephrosis)। थोड़ी प्लीहावृद्धि भी होती है। जैसे यह रोग किसी भी आयु में हो सकता है किन्तु २० से ३० वर्ष तक की आयु में विशेषतः पाया जाता है और पुरुषों को अपेक्षा स्त्रियां अधिक आक्रांत होती हैं। इसकी उत्पत्ति के कारण निम्नलिखित हैं—

(अ) आन्त्रिक ज्वर, वातश्लैष्म ज्वर, पीतज्वर, कामला की महामारी, गर्भाक्षेपक (Eclampsia) आदि के विष (Toxins)।

(ब) संखिया, फास्फोरस, स्वर्णलवण, मद्य, क्लोरोफार्म आदि बाह्य विष।

(स) भोजन में प्रोभूजिन की कमी।

तीव्र प्रकार—प्रारम्भ में ४-५ दिनों तक बेचैनी, सर्वांग में पीड़ा, हृल्लास-वमन, मलावरोध, ज्वर, आदि लक्षणों के साथ कामला रहता है। फिर एका-एक कामला बढ़ जाता है और वमन, मलावरोध, पीड़ा, बेचैनी आदि लक्षण भी बढ़ जाते हैं। नाड़ी

कमजोर एवं द्रुतगामिनी तथा जिह्वा शुष्क एवं मलयुक्त रहती है। छिन्नश्वास (Cheyne Stokes breathing) चलती है और मभी स्थानों से रक्तस्राव होने की सम्भावना रहती है। रक्त में श्वेतकणों की वृद्धि होती है। मूत्र में पित्त, श्विति और निर्मोक पाये जाते हैं। विषमयता की वृद्धि होने पर अत्यधिक वेचैनी, कम्प, आक्षेप, प्रलाप, तन्द्रा, बाहायाम आदि होकर संन्यास एवं मृत्यु होती है।

अनुतीव्र प्रकार--लक्षण लगभग वही होते हैं किंतु रोग अधिक दिनों तक चलता है और समय समय पर घटता बढ़ता रहता है। कामला कई सप्ताहों या महीनों तक रहा आता है। वल, मांस का क्षय अत्यधिक होता है। रोगोपशम अत्यन्त धीरे धीरे होता है अथवा क्रमशः विषमयता की वृद्धि होकर मृत्यु हो जाती है। वचे हुये रोगियों में से अनेक को विषज यकृदाल्युत्कर्ष (Mallory's Toxic Cirrhosis) हो जाता है।

(६) शैशवीय गभीर कामला (Icterus Gravis Neonatorum or Erythroblastosis Foetalis)--यह रोग माता पिता के रक्त का मेल न बैठने से होता है। प्रथम सन्तान को छोड़कर शेष सभी पीडित होती हैं। इसमें यकृत, प्लीहा तथा हृदय की वृद्धि होती है और अस्थिमज्जा के अतिरिक्त यकृत, प्लीहा, वृक्कों तथा उपवृक्कों में लालकणों के निर्माण का कार्य होता है। अपरा में रक्तवृद्धि पाया जा सकता है।

इस प्रकार के कुछ बच्चे समय से पहले ही शोथ और रक्तक्षय से युक्त उत्पन्न होते हैं--शोथी भ्रूण (Hydrops Foetalis)। अन्य बच्चे समय पर उत्पन्न होते हैं किंतु रक्तक्षय और कामला से युक्त रहते हैं। शेष में परमवर्णिक रक्तक्षय के लक्षण रहते हैं और कामला के लक्षण प्रायः स्पष्ट नहीं रहते। रक्तस्राव की प्रवृत्ति अधिकतर पायी जाती है। जो जीवित बच्चे हैं उनकी आधारीक ग्रन्थिया (Basal Ganglia) रूग्ण हो जाती हैं

और वे कम्प रोग (लासक, Chorea), नर्प-विमोहन गति (Athetosis), आक्षेप, मन्तिष्क-दोषरूप आदि में पीडित रहते हैं। कुछ यकृदाल्युत्कर्ष और अभि-रोग हो जाते हैं।

पित्तमार्ग की लक्ष्य अनुपस्थिति (Congenital absence of the Bile-duct)--विश्राम किया जाता है कि माता के रक्त में से कोई अज्ञात विष गर्भाशय शिशु के यकृत में पहुँचकर यकृदाल्युत्कर्ष और पित्त-मार्ग में संकीर्णता उत्पन्न करता है। यह रोग भी माता-पिता की प्रथम संतान को छोड़ कर शेष प्रायः सभी को होता है। जन्म के बाद २-४ दिनों के अन्दर ही कामला की उत्पत्ति होती है। यह कामला बढ़ता ही जाता है और किन्हीं भी तरह कम नहीं होता। कुछ सप्ताहों या महीनों में मृत्यु हो जाती है।

शैशवीय प्राकृत कामला (Icterus Neonatorum)--जन्म के बाद अतिरिक्त लालकणों का शोणान होता है जिमसे कामला की उत्पत्ति होती है। यह कामला जन्म के बाद २ रे या ३ रे दिन प्रकट होता है और ४-५ दिन रहकर क्रमशः शान्त हो जाता है। पीलापन बहुत साधारण प्रकार का रहता है जो चेहरे पर लगभग स्पष्ट दृष्टिगोचर होता है किन्तु नेत्रों में प्रायः नहीं के बराबर पाया जाता है।

यह कामला सभी को होता है और इसे रोग नहीं माना जाता।

(७) अपित्तमेही कुल-कामला (Acholuric family Jaundice)--यह रोग एक ही कुल के कई व्यक्तियों में और कई पीढ़ियों में पाया जाता है। १० वर्ष से कम आयु के बालक ही अधिकतर आक्रान्त होते हैं। संभवत इसका कारण कोई परम्परा से प्राप्त विकार है जिसके फलस्वरूप लालकण अधिक भंगुर और गोल होते हैं। रक्त-लासिका में पित्तरक्ती अधिक मात्रा में उपस्थित रहती है। सीहा बढ़ी हुई एवं रक्त से परिपूर्ण रहती है। अस्थिमज्जा अतिनम्य (Hyperplastic) अथवा ऋजुन्युष्ठीलीय (Nor-

moblastic) प्रकार की होती है। साधारण पाण्डुता सदा रही आती है जो अधिक परिश्रम, उत्तेजना या शीत लग जाने से बढ़ जाया करती है तथा ज्वर आ जाता है। पित्ताशमरी की उत्पत्ति हो जाती है जिससे समय समय पर शूल होता है। रक्तक्षय और श्वेत-कायाणूत्कर्ष उपस्थित रहते हैं तथा कामला की वृद्धि के साथ ये भी बढ़ जाते हैं। मल का वर्ण स्वाभाविक रहता है। मूत्र कृष्णाभ वर्ण का होता है तथा उसमें पित्तरक्ती नहीं पायी जाती किन्तु मूत्रपित्ती (*Urobilin*) पायी जाती है। लीहावृद्धि होती है किन्तु यकृत-वृद्धि नहीं होती। लसिका की वान-डैन वर्ग प्रतिक्रिया परोक्ष अस्त्यात्मक रहती है। यह रोग अत्यन्त हठी होता है और चिकित्सा से शान्त नहीं होता तथापि न यह मारक ही है और न आयु को कम ही करता है।

कभी कभी यह रोग वयस्को (अधिकतर स्त्रियों) को भी होते देखा गया है। ऐसी दशा में कुल से इसका कोई सम्बन्ध नहीं होता। यह प्रकार चिकित्सा से शान्त हो जाता है।

(८) प्रसेकी कामला (*Catarrhal Jaundice*)—तीव्र अजीर्ण अथवा कई प्रकार के तीव्र सक्रामक ज्वरो के कारण उत्पन्न आमाशय और ग्रहणी के प्रदाह का संक्रमण पित्तमार्ग में हो जाने से पित्तमार्ग का प्रसेक होता है। इससे पित्त का पूर्ण अवरोध होकर कामला की उत्पत्ति होती है।

यह रोग अधिकतर बालको और नवयुवको में पाया जाता है। रोग का आरम्भ सिरदर्द, वेचैनी, अरुचि, हृल्लास, वमन, आमाशयिक प्रदेश में पीड़ा आदि लक्षणों सहित सामान्य ज्वर से होता है। अधिकांश रोगियों को मलावरोध रहता है किन्तु कुछ को अतिसार होता है। कामला सर्व प्रथम मूत्र में लक्षित होकर फिर नेत्रों में और उसके बाद श्लैष्मिक कलाओं एवं त्वचा में लक्षित होता है। यकृत की किंचित् वृद्धि होती है किन्तु पित्ताशय तना हुआ, स्पर्शलभ्य एवं पीड़ायुक्त रहता है।

ज्वर लगभग १ सप्ताह में और कामला लगभग ११-२ सप्ताह में शान्त होता है। यह कामला अवरोधी प्रकार का होता है तथा वानडैन वर्ग की प्रतिक्रिया प्रत्यक्ष अस्त्यात्मक रहती है।

(९) पित्ताशय प्रदाह (*Cholecystitis*)—इसकी उत्पत्ति आंत्र दण्डाणु या आन्त्रिक ज्वर दण्डाणु (आन्त्रिक ज्वर के उपद्रव स्वरूप) से होती है। कभी कभी मालागोलाणु, स्तबकगोलाणु, फुफ्फुसगोलाणु आदि भी इसकी उत्पत्ति करते हैं। अधिकांश मामलों में पित्ताशमरी भी उपस्थित रहती है। प्रदाह की सौम्यता या गम्भीरता अन्य परिस्थितियों तथा निदान के बल पर निर्भर रहती है। सामान्य प्रसेक से लेकर पाक या कोथ तक संभव है। पित्ताशमरी की उपस्थिति में पाक या कोथ की संभावना अधिक रहती है।

वेचैनी, सर्वांग में पीड़ा, स्थानिक पीड़ा, अजीर्ण एवं ज्वर आदि लक्षणों से रोग का आरम्भ होता है। ये लक्षण रोग के बल के अनुरूप सौम्य या उग्र होते हैं। पित्ताशय के स्थान (दक्षिण अनुपार्श्विक प्रदेश, *Right Hypochondrium*) में पीड़ा होती है जो दाहिने कंधे तक लहर मारती है और छूने एवं दबाने से बढ़ती है। उदर का दाहिना भाग कठोर रहता है, महाप्राचीर का दाहिना भाग लगभग निश्चल रहता है और दाहिने फुफ्फुस का तल भाग रक्त-पूर्ण रहता है।

इसके बाद या तो पाक या कोथ होता है अथवा चिरकारी अवस्था आरम्भ होजाती है। पाक या कोथ होने पर उपर्युक्त लक्षण गम्भीर हो जाते हैं और हृल्लास, वमन, कामला आदि लक्षण भी उत्पन्न हो जाते हैं। यदि इस समय शल्य-चिकित्सा का आश्रय न लिया जावे तो पूय फैलने में उदरावरण प्रदाह हो जाता है।

चिरकारी अवस्था में पित्ताशय सुकड़ जाता है तथा उमकी दीवारे मोटी एवं तन्तुयुक्त हो जाती

है। इस दशा में पित्ताशय में पीड़ा, आध्मान-युक्त अजीर्ण, शूल, मलावरोध (यदा कदा अतिसार) आदि लक्षण मिलते हैं।

(१०) पित्तनलिका प्रदाह (Cholangitis)—यह अधिकतर पित्ताशय के कारण होता है किन्तु जिन कारणों से पित्ताशय प्रदाह होता है वे भी इसकी उत्पत्ति कर सकते हैं। नलिकाओं की दीवारें मोटी पड़ जाती हैं, नलिकाओं में पित्तमिश्रित पू्य भरा रहता है, समीपस्थ लसप्रन्थियों का प्रदाह होता है और समीपस्थ शिराओं में रक्त जम जाता है।

याकृत प्रदेश में कष्ट होता है किन्तु तीव्र पीड़ा नहीं होती। रोगी विपाकृत के समान सुस्त रहता है। बार बार जाड़ा लगता है किन्तु ज्वर अधिक नहीं बढ़ता, कुछ मामलों में सामान्य से भी कम होसकता है। कामला उपस्थित रहता है। यकृत बढ़ा हुआ रहता है और प्लीहा भी किंचित बढ़ी हुई होसकती है। यह रोग अधिकतर घातक होता है जैसे कुछ रोगी चिकित्सा के बिना भी आरोग्य होते पाये गये हैं।

(११) पित्ताशय (Cholelithiasis, Gall-Stone Disease)—पित्ताशय की उत्पत्ति के लिए ३ बातें आवश्यक हैं—(१) पैतव (Cholesterol) की अधिकता, (२) पित्त का अप्रवाह और (३) पित्ताशय की प्रदाह-युक्त अवस्था। अधिक पैतव की उत्पत्ति सगर्भावस्था में, पित्ताशय की प्रदाह-युक्त अवस्थाओं में तथा मक्खन, अण्डे और मांस (विशेषतः यकृत, अग्न्याशय, वृक्क, और मस्तिष्क) खाने से होती है, कुछ लोगों में स्वभावत भी होती है। पित्त का अप्रवाह प्रदाहयुक्त अवस्थाओं में, मेदोरोग में और व्यायाम के अभाव से होता है। पित्ताशय की रचना पैतव, चूर्णालु (Calcium) के लवणों, कफ, श्विति आदि से होती है। इनका आकार खसखस के बराबर से लेकर १ इंच व्यास तक का होसकता है। बड़ी अश्मरिया १-२-४-६ की संख्या में किन्तु छोटी अश्मरिया हजारों की संख्या में पायी जाती हैं। पित्ताशय की उत्पत्ति अधिकतर पित्ताशय

में ही होती है किन्तु पित्तनलिकाओं में और यकृतान्तर्गत नलिकाओं में भी होते पायी हैं। यह रोग अधिकतर ३०-३५ वर्ष की अवस्था में उत्पन्न एवं प्रकट होता है पुरुषों की अपेक्षा चौगुनी स्त्रियां आक्रांत होती हैं।

पित्ताशय उत्पन्न होने के बाद अनिश्चित काल तक गुप्त रही आती है, ऐसे व्यक्तियों की शवपरीक्षा करते समय पित्ताशय प्राप्त हुई है जिन्हें आजीवन इनसे सम्बन्धित कोई शिकायत नहीं हुई थी। फिर भी अविकाश रोगियों में उदर के ऊपरी भाग में आध्मान, अत्यधिक डकारे, आमाशय में अस्लता वृद्धि, दाह, असाद, वैवर्ण्य, संभ्या समय ठण्ड लगना तथा पित्ताशय के स्थान पर दवाने से पीड़ा होना आदि लक्षण होते हैं। अन्य रोगियों को प्रतिदिन अथवा कभी कभी (भोजन में त्रुटि होने अथवा अधिक हिलने डुलने से) वक्ष के दाहिने भाग में जकड़न के समान पीड़ा उत्पन्न होती है जिससे फुफफुसावरण प्रदाह का भ्रम होसकता है। ये सब पित्ताशय के चिरकारी लक्षण अथवा पित्तशूल के पूर्वरूप हैं तथा इनका सम्बन्ध चिरकारी पित्ताशय प्रदाह से जोड़ा जाता है।

तीव्र लक्षणों की उत्पत्ति तब होती है जब पित्ताशय, पित्ताशय ग्रीवा, पित्त नलिका, वेटर की गुहा (अथवा आन्त्र) में फसकर अवरोध उत्पन्न करती है। इस दशा में नलिका की पेशियों में तनाव और स्तम्भिक आक्षेप होकर शूलवत वेदना की उत्पत्ति होती है इसलिए इस दशा को पित्त-शूल या पित्ताशय शूल (Biliary Colic) कहते हैं। यह शूल अधिकतर दिन में भोजन के पश्चात् आमाशयिक प्रदेश या दाक्षिण अनुपार्श्विक प्रदेश (Right Hypochondriac Region) में उत्पन्न होता है। पीड़ा अत्यन्त कष्टदायक होती है और उसके साथ शीतकम्प, अत्यधिक बेचैनी, वमन, शीतल प्रस्वेद और निपात आदि लक्षण होते हैं। पीड़ा की लहर पीठ या कंधे तक जासकती है और गहरी सास लेने में कष्ट

होता है। वमन अत्यन्त जलीय होता है—प्रारम्भ में हरित वर्ण का और फिर एकदम जलीय। रुके हुए पित्त के कारण पित्ताशय फूलकर तन जाता है और उसके स्थान पर दवाने से पीड़ा होती है। यदि पित्ताशय में पूरोत्पादक जीवाणु पहुँच चुके हों तो पूयमयता या दोषमयता के लक्षण भी उत्पन्न हो जाते हैं। जीवाणु-संक्रमण के बिना भी कुछ रोगियों को कम्प होकर ज्वर चढ़ता और पसीना देकर उतरता है, जैसे अधिकांश मामलों में तापक्रम सामान्य अथवा सामान्य से कम पाया जाता है। यदि पित्ताशमरी मुख्य पित्त नलिका में देर तक फसी रहे तो कामला उत्पन्न हो जाता है।

कुछ मिनटों या घंटों के कष्ट के बाद अशमरी या तो पित्ताशय में लौट जाती है अथवा आगे बढ़कर ग्रहणी में पहुँच जाती है और शूल एकाएक शांत हो जाता है किन्तु इसके बाद भी पित्ताशय में मन्द पीड़ा बनी रहती है जो दवाने एवं गंभीर श्वास लेने पर बढ़ती है।

जब अशमरी वेटर की गुहा (Ampulla of Vater) में पहुँच जाती है तब वह समय समय पर अवरोध उत्पन्न करती है जिससे समय समय पर शूल, ज्वर, वमन, कामला आदि लक्षण उत्पन्न और शांत होते रहते हैं—चारकोट का विसर्ग याकृत ज्वर (Charcot's Hepatic Intermittent Fever)। जब अशमरी वेटर की गुहा में स्थिर हो जाती है तब शूल नहीं होता किन्तु कामला दीर्घकाल तक हठपूर्वक रहा आता है तथा हल्का ज्वर प्रतिदिन हो आया करता है।

● ग्रहणी में पहुँची हुई पित्ताशमरी मल के साथ निकल जाती है किन्तु यदि वह बड़ी हो तो आन्त्रावरोध कर सकती है (आन्त्रावरोध प्रकरण देखें)। जब तक सब पित्ताशमरिया नहीं निकल जाती तब तक समय समय पर शूल के आक्रमण होते रहते हैं।

● अध्याय ६ भी देखें।

पित्ताशमरी की उपस्थिति में जीवाणुओं के संक्रमण की अत्यधिक सम्भावना रहती है, इसके फलस्वरूप पित्ताशय-पाक, पित्तनलिका-प्रदाह या अग्न्याशय-प्रदाह हो सकता है। अधिक समय तक अवरोध रहने अथवा वारंवार अवरोध होते रहने से पैक्तिक यकृत-अल्ब्युमिन (Biliary Cirrhosis of the Liver) या कर्कटानुद (Cancer) होने की संभावना रहती है। कभी कभी फंसी हुई पित्ताशमरी के दवाने से ब्रण की उत्पत्ति होती है, फिर अशमरी इस ब्रण में क्रमशः उतरती हुई नाड़ी ब्रण बना देती है जो अनेक प्रकार का हो सकता है और अनेक विचित्र उपद्रवों को जन्म दे सकता है। कामला के कारण अत्यधिक रक्तस्राव हो सकता है।

(१२) प्रतिहारिणी-शिरा-पाक (Suppurative Pylephlebitis)—जीवाणुओं का संक्रमण उदर में स्थित किसी पूयकारक केन्द्र (जैसे आन्त्रपुच्छ प्रदाह, पित्ताशय प्रदाह आदि) से अथवा गुदा या श्रोणि के शल्य-कर्मों के ब्रणों से होता है। रोगोत्पादक जीवाणु अधिकतर आन्त्र-दण्डाणु, मालागोलाणु स्तवक गोलाणु अथवा कभी-कभी आन्त्रिक ज्वर या प्रवाहिका के दण्डाणु हुआ करते हैं। सामान्यतः प्रतिहारिणी शिरा को यकृत-गत शाखाएं प्रभावित होकर घनास्रता और पाक को प्राप्त होती है किन्तु कभी कभी याकृत (Hepatic) शिरा और उसकी शाखाएं भी प्रभावित हो जाती हैं। आन्त्रनिवधिनी में अथवा अग्न्याशय के नीचे बड़े बड़े विद्रधि उत्पन्न होते हैं अथवा यकृत में बहुत से छोटे छोटे विद्रधि उत्पन्न होते हैं।

मूलभूत रोग की शान्ति के अवसर पर अथवा उस रोग की उपस्थिति में ही रोग के लक्षण उत्पन्न होते हैं। एकाएक रोगी की हालत बिगड़ जाती है और जाड़ा लगकर तीव्र ज्वर आ जाता है। यह ज्वर अन्वेद्युष्क, अर्धविसर्गी अथवा सतत प्रकार का होता है। ज्वर के साथ होने वाले समस्त लक्षण एवं वमन, अतिसार और कामला

भी उत्पन्न हो जाते हैं। यकृत बड़ा हुआ एवं पीड़ा-युक्त रहता है तथा प्लीहा भी किंचिन् बढ़ी हुई रहती है। श्वेतकायाणुर्कर्म होता है किन्तु रक्तमवर्धनकारात्मक रहता है।

कभी कभी इसके साथ ही पित्तनलिका प्रदाह भी होता है, ऐसी दशा में कामला जीव्र उत्पन्न होता है और अधिक गंभीर रहता है। इस रोग के उपद्रव स्वरूप फुफ्फुसखण्ड प्रदाह, फुफ्फुस-विद्रवि, पूंशोरम, उदरावरण प्रदाह आदि होने की संभावना रहती है।

(१३) यकृताल्युत्कर्ष (Cirrhosis of the Liver)—इस रोग में यकृत की धातु में क्रमशः तन्तुओं की उत्पत्ति होकर कठोरता आजाती है जिससे यकृत नष्ट प्राय होजाता है तथा प्रतिदारिणी शिरा, यकृत शिरा और पित्तवाहनियों का अवरोध होकर जलोदर, कामला आदि की उत्पत्ति होती है। इसके विभिन्न प्रकारों का वर्णन नीचे किया जाता है—

(1) विषज, अपोष्टिक या बहुखण्डीय यकृताल्युत्कर्ष—(Toxic, Atrophic or Multilobular Cirrhosis of the Liver)—यह रोग अधिकतर प्रौढ़ावस्था में होता है। इसकी उत्पत्ति का प्रधान कारण शराव का व्यसन है। अन्य विषैले पदार्थ भी चाहे वे औषधि या नशे के रूप में या अनजाने ही सेवन किये गये हों अथवा शरीर के भीतर जीवाणु-स्थिति या दूषित समवर्त (Faulty Metabolism) के फलस्वरूप उत्पन्न हुए हों, यकृत पर दुःप्रभाव डालकर इस रोग की उत्पत्ति करते हैं। यकृत-कोय, प्लैहिक रक्तक्षय (splenic Anaemia), कास्याभ मधुमेह (Bronzed Diabetes) और विलसन के रोग (Wilson's Disease or Progressive Lenticular Degeneration) के फलस्वरूप होने वाला यकृताल्युत्कर्ष भी इसी श्रेणी में सम्मिलित है।

विष प्रतिहारिणी शिरा के मार्ग से यकृत में प्रविष्ट होकर स्निग्ध अपजनन (Fatty degeneration) और संयोजक तन्तुओं में रक्ताधिक्य उत्पन्न

करता है। प्रारम्भ में यकृत के आकार में कुछ वृद्धि होती है किन्तु 'यो-यो' यकृत की धातु का क्षय और तन्तु-कर्ष होता है 'यो-यो' गिबु-प्रकार होता होता जाता है। प्रत्यक्ष दृश्य पर यकृत मियुःण हुआ, कठोर एवं ग्रंथिमय (Nodular) प्रतीत होता है; वर्ण वादागी होता है अथवा व्याभाविक वर्ण की यथावत रहता है अथवा धोला या धरा होजाता है।

प्रारम्भ में अर्धचि, हृन्नास, प्रातःकाल पित्त मिश्रित कफ का वमन, अस्त्वाल्पता; दुर्गन्धित श्वास, मलयुक्त जिह्वा आदि लक्षण होते हैं। यकृत किंचिन् बढ़ा हुआ, कठोर एवं पीड़ायुक्त (दधाने पर) रहता है। दुर्बलता दिन प्रति दिन बढ़ती जाती है। इस दशा को यकृतोत्कर्ष या यकृद्धिकार (Hepatosi or Liverishness) कहते हैं।

कुछ समय बाद उक्त लक्षण अधिक कष्टप्रद हो जाते हैं और श्वासान, मलावरोध, उच्च रक्तमार्जन (विशेषतः दाहिने उपरी भाग में), रक्ता कामला (पाण्डु) आदि लक्षण भी उत्पन्न होजाते हैं। इस समय भी यकृत बड़ा हुआ, कठोर एवं पीड़ायुक्त रहता है। प्लीहावृद्धि भी होजाती है। इस दशा को परिचकृत-प्रदाह (Perihepatitis) कहते हैं।

कुछ काल बाद यकृत सुकृत्कर छोटा होने लगता है और उक्त लक्षण और भी अधिक गंभीर होजाते हैं। इस समय प्रतिहारिणी शिरा का अवरोध होने लगता है जिसमें अर्श, रक्तवमन, शिरा-विस्कार, जलोदर, पैरों में शोथ आदि लक्षण उत्पन्न होते हैं। परम-वर्णिक रक्तक्षय उत्पन्न होता और विविध स्थानों से रक्तस्राव की प्रवृत्ति होती है। नाडी तेज और कमजोर चलती है। कभी-कभी साधारण ज्वर आ जाता है। वल-मास का क्षय अत्यधिक होता है। सूत्र थोडा, गहरे पीले वर्ण का और अधिक अपेक्षित घनत्व वाला होता है। वान डैन वर्ग की प्रतिक्रिया अधिकतर परोक्ष और कभी-कभी दोनों प्रकार से अस्त्यात्मक रहती है।

अन्त में यकृत का कार्य बन्द होजाता है जिससे विषमयता होकर अन्यविक्र वेचैनी, प्रलाप और अन्त में सन्यास होकर मृत्यु होजाती है।

(ii) पेनिंग ग्रयग मयलण्डीय यकृताल्युत्कर्ष (Biliary or Unilobular Cirrhosis of the Liver)—इसके २ भेद हैं—

(अ) परमपौष्टिक पित्तक यकृताल्युत्कर्ष अथवा हैनोट का यकृताल्युत्कर्ष (Hypertrophic Biliary Cirrhosis of the Liver or Hanot's Cirrhosis)—यह रोग २०-२५ वर्ष की आयु में होना है। यकृत धमनी के द्वारा विष या तृणाणु यकृत में पहुँचकर अवरोधी (Descending) प्रकार का पित्तनलिका-प्रदाह उत्पन्न करने हैं जिसके फलस्वरूप कालान्तर में इस रोग की उत्पत्ति होती है।

यकृत आकार में बढ़ जाता है तथा चिकना और गहरे हरे रंग का हो जाता है। छोटी पित्तनलिकाओं और यकृत के खण्डों (Lobules) के बीच के स्थान में तन्तुओं की उत्पत्ति होती है। सूँहा और शाखा-श्रित लस ग्रंथियों की वृद्धि होती है।

इस रोग का प्रधान लक्षण कामला है जो अत्यन्त चिरकारी एवं हठी प्रकार का होता है। कामला के फलम्बरूप रक्तजय और रक्तम्राव आदि होते हैं। अंगुलिया मुद्गरवत् हो जाती है। रोगकाल ५-१० वर्ष का है। मृत्यु यकृत का कार्य बन्द हो जाने से अथवा किसी अन्य रोग से होती है। यह रोग अत्यन्त विरल है।

(ब) अवरोधी पित्तक यकृताल्युत्कर्ष या चारकोट का यकृताल्युत्कर्ष (Obstructive Biliary Cirrhosis or Charcot's Cirrhosis)—यह रोग भी अत्यन्त विरल है। पिनाय्मरी, अर्बुद या सांक्रय के कारण मुख्य पित्तनलिका में चिरकालीन अवरोध होने से इसकी उत्पत्ति होती है। अवरुद्ध पित्तनलिका और उसकी शाखाएं अत्यन्त विम्फारित होकर जगह जगह पर फट जाती हैं तथा उनमें रुका हुआ गाढ़ा गाढ़ा पित्त यकृत के कोषों में भर जाता है। यकृत में वृद्धि, प्रदाह और तन्तुत्कर्ष होता है।

पित्त-शूल और अवरोधी कामला का इतिहास मिलता है। कामला उपस्थित रहता है किन्तु जलोदर नहीं होता। बल-मांस का क्षय एवं यकृत के कार्याभाव के भी लक्षण मिलते हैं।

(iii) अन्तर्कोषीय यकृताल्युत्कर्ष (Intercellular Cirrhosis)—इसके चार भेद हैं—

(अ) भारतीय शैशवीय यकृताल्युत्कर्ष (Infantile Liver-cirrhosis of India)—यह रोग भारत के निरामिय-भोजी परिवारों के बालकों में पाया जाता है। कारण अज्ञात है किन्तु अनुमान किया जाता कि प्रोभूजिन के अभाव से इसकी उत्पत्ति होती होगी। अनेक कुटुम्बों के सभी बालक अथवा केवल लड़के या केवल लड़कियाँ^० इस रोग के शिकार होते हैं किन्तु माता-पिता के भाई बहिनों को कभी यह रोग हुआ हो ऐसा इतिहास प्राय नहीं मिलता, इसलिए यह भी अनुमान किया जाता है कि माता-पिता के रक्त का मेल ठीक न बैठने के फलस्वरूप इसकी उत्पत्ति होती होगी।

रोग का आरम्भ ३ वर्ष की आयु के भीतर ही हो जाता है और अधिकांश मामलों में दन्तोद्गम-काल में ही रोगारम्भ होता पाया गया है। आरम्भ में अरुचि, अतिम्लार (मटमैले किचिन् पतले ४-५ दस्त प्रतिदिन), हल्का ज्वर, वेचैनी, चिडचिड़ापन (अकारण रोना, हठ करना आदि), वैवर्ण्य आदि लक्षण होते हैं। फिर क्रमशः बल-मांस का क्षय होता है और उदर बढ़ता जाता है। अन्त में कामला और जलोदर हो जाते हैं। इस समय उदर पर की शिराए स्पष्ट दिखाई देने लगती हैं। परीक्षा करने पर यकृत कठोर एवं काफी बढ़ा हुआ मिलता है। किंचित्, प्लीहावृद्धि भी होती है। रक्त के लाल कण घट जाते हैं और श्वेत कण बढ़ जाते हैं।

^० मेरे घर के ठीक सामने रहने वाले एक दम्पति के सात सन्तानें हुईं जिनमें से ५ लड़के थे और २ लड़कियाँ। पांचो लड़के इसी रोग से मरे किन्तु लड़कियों को यह रोग हुआ ही नहीं।

कामला और जलोदर होने के पूर्व रोग साध्य रहता है किन्तु इनके हो जाने पर असाध्य हो जाता है। अधिकांश रोगी १-२ वर्षों में मृत्यु को प्राप्त होते हैं। मृत्यु यकृत का कार्य बन्द हो जाने से पित्तमयता के कारण होती है।

(व) फिरेंगज यकृतहाल्युत्कर्ष (Syphilitic Cirrhosis of Liver)—इसका वर्णन अध्याय ४७ में देखिये।

(स) काल-ज्वर जन्य यकृतहाल्युत्कर्ष (Kala-azar Cirrhosis of Liver)—इसकी उत्पत्ति काल-ज्वर की जीर्णावस्था में होती है। इसके फलस्वरूप यकृत काफी बढ़ जाता है और टटोलने पर कड़ा एवं चिकना प्रतीत होता है। यकृत के अधिकांश कोष नष्ट हो जाते हैं और अधिक तन्तुत्कर्ष होने पर प्रतिहारिणी शिरा का अवरोध होकर जलोदर की उत्पत्ति हो जाती है। कोषों में काल-ज्वर के जीवाणु (Leishman Donovan Bodies) पाये जाते हैं। कामला प्रायः नहीं होता। जलोदर हो चुकने पर रोग असाध्य हो जाता है।

(द) विषमज्वर-जन्य यकृतहाल्युत्कर्ष (Malarial cirrhosis of liver)—पुराने आचार्यों ने इसका वर्णन किया है किन्तु नवीन आचार्य इसके अस्तित्व में सन्देह करते हैं उनका कथन है कि विषमज्वर के कारण यकृतहाल्युत्कर्ष प्रायः नहीं होता; यदि किसी रोगी को हो तो काल-ज्वर या प्लैतिक रक्तक्षय के मङ्ग-अतिव्य के कारण उत्पन्न हुआ होगा।

(iv) आवरण यकृतहाल्युत्कर्ष (Capsular Cirrhosis of liver) चिरकारी उदरावरण प्रदाह (Chronic Peritonitis or Concato's Disease) तथा चिरकारी संलागी अन्तराल-हृदयावरण प्रदाह (Chronic Adhesive Mediastinopericarditis or Pick's Disease) के फल-स्वरूप यकृत के आवरण में काफी मोटापन, और यकृत के ऊपरी भागों में तन्तुत्कर्ष होता है। कोषों का विनाश अधिक नहीं होता तथा प्रतिहारिणी

(Portal) और पैतिक (Biliary) केश-वाहिनियों का अवरोध नहीं होता।

इस रोग का प्रधान लक्षण जलोदर है। जो अत्यन्त चिरकारी एवं हठी प्रकार का होता है। रोग काल अत्यन्त लम्बा है। क्रमशः अत्यधिक क्षीणता आने से, हृदयातिपात से अथवा किसी अन्य रोग से मृत्यु होती है।

(१) चिरकालीन सिरागत रक्ताधिक्यजन्य यकृतहाल्युत्कर्ष (Cirrhosis of Liver due to chronic Passive congestion of Venous stasis) हृदय के द्विपत्रक (Mitral) और त्रिपत्रक (Tricuspid) कपाटों की अयोग्यता से हृदय के दक्षिण खण्ड के रक्तप्रवाह में अवरोध, फुफ्फुसों में वातोत्फुल्लता (Emphysema) तन्तुत्कर्ष (Fibrosis) अर्बुद या धमन्यभिस्तीर्णता (Aneurysm) आदि कारणों से रक्त प्रवाह में अवरोध अथवा याकृत शिरा में घनास्रता होने से रक्तप्रवाह में अवरोध होकर यकृत में रक्ताधिक्य होता है। इससे यकृत की पीड़ा-युक्त वृद्धि होती है। यकृतगत शिराये अभिस्तीर्ण होजाती है और उनसे दूर स्थित कोषों का स्निग्ध अपजनन (Fatty degeneration) होता है। यकृत देखने में जायफल के समान प्रतीत होता है—जातीफल-सदृश यकृत (Nutmeg liver)। रोग पूरा न होने पर वाहिरी किनारों के कोषों को छोड़ कर शेष कोष नष्ट हो चुकते हैं और उनके स्थान पर रक्तपूर्ण गुहाएँ और तन्तु पाये जाते हैं। आवरण काफी मोटा होजाता है और कुछ मामलों में यकृतहाल्युत्कर्ष हो जाता है।

यकृत काफी बढ़ा हुआ रहता है और फडकता है। छूने या डवाने से पीड़ा होती है। अरुचि, आ-मान, श्वासरूष्ट, श्यावता, जलोदर, सर्वांगशोथ आदि लक्षण होते हैं। कुछ रोगियों को कामला हो जाता है।

(१८) यकृत की अर्बुदादि नव-वृद्धि (New Growths of the liver)—

कर्कटार्बुद (carcinoma, cancer)—यह अधिकतर द्वितीयक होता है, अत्यन्त विरल मामलों में प्राथमिक भी हो सकता है। शरीर के किसी भी भाग में स्थित कर्कटार्बुद के विष का संक्रमण रक्त, लस या प्रत्यक्ष सम्पर्क द्वारा होने से यकृत में द्वितीयक कर्कटार्बुद की उत्पत्ति सम्भव है। उत्पत्ति अधिकतर यकृत के दक्षिण खण्ड में होती है।

यकृत-वृद्धि और यकृद्वाल्यानुकर्ष होता है। यकृत अत्यन्त कठोर और उमका धरातल अनियमित हो जाता है। पीड़ा और स्पर्शसद्यता होती है। हल्का ज्वर रहता है तथा कामला और जलोदर हो जाते हैं। यकृत की प्रक्षमता के कारण लगभग १ वर्ष में मृत्यु हो जाती है।

शाक मासाबुद (Sarcoma)—यह अत्यन्त विरल है। लक्षण कर्कटार्बुद के समान होते हैं किन्तु यकृत-वृद्धि अत्यधिक होती है और कुछ मामलों में उभार प्रकट होता है।

रक्तार्बुद (Angioma) और ग्रन्थुबुद (Adenoma) प्रायः पाये जाते हैं किन्तु अधिकतर कोई लक्षण उत्पन्न नहीं करते। जब इनके द्वारा अवरोध होता है तब ज्वर, कामला, जलोदर, पीड़ा आदि लक्षण उत्पन्न हो सकते हैं किन्तु ऐसा अत्यन्त विरल मामलों में देखा जाता है।

कोषार्बुद (Cyst)—यह स्त्रियों में कभी-कभी पाया जाता है। इसकी वृद्धि कभी कभी अत्यन्त तीव्र गति से होती है। अबुद स्पष्ट उभरा हुआ दिखाई देता है। जब तक किसी पित्तवाहिनी या रक्तवाहिनी पर दबाव न पड़े तब तक कोई लक्षण उत्पन्न नहीं होते।

कृमिकोष (Hydatid Cyst)—अध्याय ७ में देखें।

(१५) पित्ताशय के अबुद—

कर्कटार्बुद—प्राथमिक कर्कटार्बुद पित्ताशमरी के प्रभाव से उत्पन्न होता है। इसके उत्पन्न होने पर पित्ताशमरी के द्वारा समय समय पर उत्पन्न होने

वाला शूल स्याई पीड़ा में बदल जाता है। बल-मांस का क्षय अत्यधिक होता है तथा अरुचि, हृत्लास, वमन, आत्मान, हल्का ज्वर आदि लक्षण होते हैं। इस समय परीक्षा करने पर पित्ताशय कड़ा, अनियमित आकार युक्त एवं बढ़ा हुआ मिलता है। यकृत प्रभावित होने पर कामला तथा जलोदर आदि हो जाते हैं। लगभग ६ माह में मृत्यु हो जाती है।

द्वितीयक कर्कटार्बुद में पित्ताशमरी का इतिहास मिलना आवश्यक नहीं है। लक्षण लगभग इसी प्रकार के होते हैं।

उपकलाबुद (Epithelioma)—यह कुछ ही काल में कर्कटार्बुद में परिवर्तित हो जाता है।

शाक मासाबुद (Sarcoma)—यह अत्यन्त विरल है। लक्षण कर्कटार्बुद के समान किन्तु वृद्धि अत्यधिक होती है।

सौत्राबुद (Fibroma), वसाबुद (Lipoma) और ग्रन्थुबुद (Adenoma) अत्यन्त विरल एवं निर्दोष हैं। जब इनका आकार अत्यधिक बढ़ जाता है तब अवरोध के लक्षण उत्पन्न होते हैं।

(१६) पित्तनलिका का कर्कटार्बुद (Cancer of the Bileducts)—यह अपेक्षाकृत अधिक पाया जाता है। अबुद की उत्पत्ति किसी भी पित्त-नलिका में हो सकती है किन्तु अधिकतर मुख्य नलिका के किसी भी एक पर होती है। इसके फलस्वरूप पूर्ण अवरोध होता है तथा अवरोध से ऊपर की नलिका फूल जाती है और यकृत बढ़ा हुआ तथा पित्त से भरा हुआ रहता है। कुछ मामलों में यह अबुद पित्ताशमरी का भ्रम करा देता है।

रोगी अधिकतर वृद्ध होता है। रोग का प्रधान लक्षण कामला है जो पीड़ा रहित किन्तु हठी प्रकार का होता है। अधिकांश रोगी ६ माह से अधिक नहीं जीवित रह पाते। मृत्यु पित्तमयता, रक्त-स्राव तथा किसी नये रोग की उत्पत्ति से होती है।

६
रक्तपित्त

निदान और सम्प्राप्ति

धर्मव्यायामशोकाध्वध्ववायैरतिसेवितं ।
तीक्ष्णोष्णक्षारलवणैरम्लैः कटुभिरेव च ॥१॥
पित्तं विदग्धं स्वगुरोर्विदहत्याशु शोणितम् ।
ततः प्रवर्तते रक्तमूर्ध्वं चाधो द्विधाऽपि वा ॥२॥
ऊर्ध्वं नासाक्षिकर्णस्थैर्मेंदूयोनिगुदैरधः ।
कुपित रोमकूर्पैश्च समस्तेस्तत्प्रवर्तते ॥३॥

ताप, व्यायाम, शोक, मार्गगमन, मैथुन और तीक्ष्ण, उष्ण, क्षार, लवण, अम्ल और कटु पदार्थों के अतिसेवन से कुपित पित्त अपने गुणों से शीघ्र ही रक्त को कुपित कर देती है इसलिये रक्त ऊपर, नीचे अथवा दोनों ही ओर प्रवृत्त होता है। वह कुपित रक्त ऊपर नाक, आख, कान, मुह में, नीचे लिंग, योनि, गुदा से; और समस्त रोमकूपों से निकलता है।

वक्तव्य—(८६) रोम कूपों से निकला हुआ रक्त त्वचा के नीचे ही एकत्र होकर लाल, काले धब्बों की उत्पत्ति करता है; शरीर के बाहर नहीं निकलता।

पूर्वरूप

सदनं शीतकामित्वं कण्ठधूमायनं वनिः ।
लोहगन्धिश्च निःश्वासो भवत्यस्मिन् भविष्यति ॥४॥

जब यह रोग (रक्तपित्त) होने वाला होता है तब अरवसाद, शीतल पदार्थों के सेवन की आकांक्षा, कण्ठ में से धूवा सा निकलता प्रतीत होना, वमन और निःश्वास में लोहे के समान गन्ध आदि लक्षण होते हैं।

वस्तव्य—(६१) लोहगन्धि—लोहे में कोई गन्ध नहीं होती किन्तु जल अथवा अग्निके प्रभाव से एक विशेष गन्ध की उत्पत्ति होती है। यहाँ उसी गन्ध की ओर संकेत है। कुछ आचार्य लोह का संबन्ध लोहित से 'रक्त के समान गन्ध' अर्थ लगाते हैं। चरक और वाग्भट ने 'लोहलोहितमस्यामगन्ध' अर्थात् 'लोहा,

रक्त, मछली या आम (अजीर्ण) की गन्ध' का निकलना बतलाया है।

कफज रक्तपित्त के लक्षण

सान्द्रं सपाण्डु सरनेहं पिच्छिल च कफान्वितम् ।

कफयुक्त रक्तपित्त गाढा, पीताभ, चिकना और लसदा होता है।

वातज रक्तपित्त के लक्षण

श्यावाहरण सफेन च तनु रुक्षं च वातिकम् ॥५॥

वातज रक्तपित्त श्यामतायुक्त अरुण वर्ण का, फेनयुक्त पतला और सूखा होता है।

पित्तज रक्तपित्त के लक्षण

रक्तपित्तं कषायाभं कृष्ण गोमूत्रसंनिभम् ।

मेचकागारधूमाभमञ्जनाभं च पैत्तिकम् ॥६॥

पित्तज रक्तपित्त गेरुआ, काला, गोमूत्र के समान, मोर-पख के समान, धुये के समान या अञ्जन के समान वर्ण का होता है।

द्वन्द्वज और सान्निपातिक रक्तपित्त

ससृष्टलिंग संसर्गात्त्रिलिंगं सान्निपातिकम् ।

दो दोषों के सम्मिलित लक्षणों से युक्त व्याधि को द्वन्द्वज, और तीनों दोषों के सम्मिलित लक्षणों से युक्त व्याधि को सान्निपातिक मानते हैं।

संसर्ग से मार्गभेद

ऊर्ध्वं कफसंसृष्टमधोग पवनानुगम् ।

द्विमागं कफवाताभ्यामुभाभ्यामनुवर्तते ॥७॥

कफ के संसर्ग से रक्तपित्त ऊपर के मार्गों से, वात के संसर्ग से नीचे के मार्गों से और कफ-वात के संसर्ग से दोनों मार्गों से निकलता है।

साव्यासाध्य विचार

ऊर्ध्वं साध्यमधो याप्यमसाध्यं युगपदगतम् ।

उर्ध्वगामी रक्तपित्त याव्य, त्र्यधोगामी याव्य और उभय-
मार्गी असाध्य होता है ।

वक्तव्य—(६१) ऊर्ध्वगामी रक्तपित्त में कफ
और पित्त का प्रकोप रहता है । इनका शमन कपाय
और तिक्त रसों के द्वारा किया जा सकता है । पित्त
की शान्ति एव रक्त का वेग शांत करने के लिये
विरेचक औषधियों का प्रयोग भी प्रशस्त है । इस
प्रकार चिकित्सा में कोई कठिनाई न होने के कारण
इसे साध्य कहा है ।

अधोगामी रक्तपित्त में वात और पित्त का
प्रकोप रहता है । इनका शमन केवल मधुर रस से हो
सकता है । विरेचन से पित्तशान्ति हो सकती है किन्तु
अधोगामी रक्तपित्त का वेग बढ़ जाता है इसलिए
प्रशस्त नहीं है । वमन मार्ग-विपरीत होने के कारण
रक्तपित्त के वेग में कुछ कमी ला सकता है किन्तु
पित्त का निर्हरण न कर सकने के कारण विशेष
लाभदायक नहीं है । इस प्रकार चिकित्सा में कठि-
नाई होने के कारण इसे याव्य कहा है ।

उभयमार्गी रक्तपित्त में वात, कफ और पित्त
तीनों का प्रकोप रहता है । इसमें वमन या विरेचन
कराकर दोष निर्हरण नहीं किया जा सकता क्योंकि
ऐसा करने से रक्तस्राव अधिक होकर दशा गंभीर-
तर हो जावेगी । फिर दोषों का पाचन अथवा शमन
भी अत्यन्त दुष्कर रहता है क्योंकि एक दोष की
शांति के लिये प्रयुक्त औषधि प्रायः दूसरे को कुपित
करती है और लघन भी उपयुक्त नहीं रहती क्योंकि
पित्त को अधिक कुपित करती है । इन सब कारणों
से इसे असाध्य कहा है ।

एकमार्गं बलवतो नातिवेगं नवोत्थितम् ॥८॥
रक्तपित्त सुखे काले साध्य स्यान्निरुपद्रवम् ।
श्लेष्मान् मनुष्य का एक ही मार्ग से निकलने वाला,
अल्पवेग, नया और उपद्रव-रहित रक्तपित्त अनुकूल काल
में उत्पन्न होने पर साध्य होता है ।

वक्तव्य—(६२) 'एक ही मार्ग' से ऊपरी मार्गों में
कोई भी एक समझना चाहिए क्योंकि नीचे के मार्गों

से निकलने वाला रक्तपित्त याव्य कहा जा चुका
है । शिशिर और हेमन्त ऋतुये अनुकूल काल है ।
उपद्रव आगे कहे जावेगे ।

एकदोषानुग साध्य द्विदोष याप्यमुच्यते ॥९॥
यत्त्रिदोषमसाध्यं स्यान्मन्दाग्नेरतिवेगवत् ।
व्याधिभि क्षीणदेहस्य बृद्धस्यानश्नतश्च यत् ॥१०॥

एकदोषज रक्तपित्त साध्य, द्वन्द्वज याव्य और त्रिदोषज
असाध्य होता है । जिसकी अग्नि मंद है, जिसका शरीर
व्याधियों के कारण क्षीण हो चुका हो, जो बृद्ध हो अथवा
जो भोजन करता हो ऐसे रोगी का अतिवेग युक्त रक्तपित्त
भी असाध्य है ।

उपद्रव

दीर्घत्वश्वासकासज्वरवमथुमदाः पाण्डुतादाहमूर्च्छा ।
भुक्ते घोरो विदाहस्त्वधृतिरपि सदा हृद्यतुल्या च पीडा ।
तृष्णा कोष्ठस्य भेदः शिरसि च तपन पूतिनिष्ठीवनत्व ।
भक्तद्वेषाविपाकी विकृतिरपि भवेद्रक्तपित्तोपसर्गाः ॥११॥

दुर्बलता, श्वास, खासी, ज्वर, वमन, मद, पाण्डुता,
दाह, मूर्च्छा, भोजन के बाद अत्यन्त कष्टदायक विदाह
(हृदय-प्रदेश में दाह, अम्लोद्गाग आदि), घबराहट, हृदय-
प्रदेश में अनेक प्रकार की पीडा, प्यास, अतिसार, सिरदर्द
या सिर गरम रहना, दुर्गन्धित थूक निकलना और विकृत
रक्त निकलना ये रक्तपित्त के उपद्रव हैं ।

असाध्य रक्तपित्त के लक्षण
मासप्रक्षालनाभ कुथितमिव च यत्कर्दमाम्भोनिभं वा
मेदःपूयास्त्रकल्पं यकृदिव यदि वा पक्वजम्बूफलाभम् ।
यत्कृष्ण यच्च नील भृशमतिकृष्ण यत्र चोक्ता विकारा-
स्तद्वर्ज्यं रक्तपित्त सुरपतिघनुपा यच्च तुल्य विभाति ॥१२॥

मास के धोवन के समान, राखे हुए के समान, गढले
जल के समान, चर्बी या पूय मिश्रित रक्त के समान, यकृत या
पके जामुन के समान काला या नीला, मुर्दे जैसी दुर्गन्ध वाला
एव इन्द्र घनुप के समान विविध रंगों वाला रक्तपित्त जहा
हो और कहे हुए अन्य विकार भी हों वह रोगी त्याज्य
(असाध्य) है ।

वक्तव्य—(६३) चरक ने एक और महत्वपूर्ण
वात कही है—

‘रक्तपित्तमसाध्यं तद्वाससो रञ्जन च यत्’

अर्थात् ‘जिस रक्तपित्त का दाग कपड़े पर लगता हो (और धोने पर न छूटता हो) वह असाध्य है।’

येन चोपहतो रक्तं रक्तपित्तेन मानवः ।

पश्येद् दृष्य वियञ्चापि तच्चामाध्यमसंशयम् ॥१३॥

जिम रक्तपित्त से पीड़ित मनुष्य सभी पदार्थों और आकाश को भी लाल ही देखता है वह भी असाध्य है—इसमें संशय नहीं ।

वक्तव्य—(६४) नेत्रों की श्लैष्मिक कक्षा के नीचे रक्तस्राव होकर रक्त वहीं रुका रहे तो सभी दृश्य लाल दिखाई देता है ।

लोहित छर्दयेद्यस्तु बहुशो लोहितेक्षणः :

लोहितोद्गारदर्शी च क्षिपते रक्तपित्तिकः ॥१४॥

जिसे बार-बार रक्त-वमन होता हो, जिसे नेत्र लाल हों, जिसे रक्त की उकार आती हो तथा जिसे सभी पदार्थ लाल दिखाई देते हो वह रक्तपित्त का रोगी मर जाता है ।

वक्तव्य—(६५) आमाशय में रक्तस्राव होने पर रक्तवमन होता है। किन्तु जब तक स्रवित रक्त वमन से नहीं निकल जाता तब तक जो डकारें आती हैं उनके साथ वह रक्त ऊपर को चढ़ता है जिससे डकार में रक्त के स्वाद गंध आदि का अनुभव होता है तथा कभी-कभी रक्त का कुल्ला मुंह में भी आ जाता है ।

पाश्चात्य मत—

रक्तस्राव कराने वाले रोगों एवं कारणों को दो भागों में विभाजित किया जा सकता है—(क) सार्वदैहिक (General) अथवा रक्तगत, और (ख) स्थानिक (Local) । वस्तुतः सार्वदैहिक अथवा रक्तगत रोग ही रक्तपित्त का प्रतिनिधित्व करते हैं और इस अध्याय में स्थान पाने के अधिकारी केवल ये ही हैं तथापि सादृश्य के कारण स्थानिक रोगों को भी स्थान दिया जावेगा ।

(क) सार्वदैहिक अथवा रक्तगत रक्तस्रावी रोग—इन

रोगों में शरीर के किसी भी भाग में रक्तस्राव हो सकता है क्योंकि कारण स्थानिक न होकर सार्वदैहिक होता है । नीचे वर्णित रोग इस श्रेणी में आते हैं ।

(१) नीलोहा (Purpura)—इस रोग में त्वचा और श्लैष्मिक कलाओं के नीचे रक्तस्राव होकर लाल काले धब्बों की उत्पत्ति होती है (त्वचागत रक्तपित्त) । छोटे धब्बों को कोट (Petechiae) और बड़े को मण्डल या नीलमण्डल (Ecchymosis) तथा रेखाकार धब्बों को नीलरेखा (Vibrics) कहते हैं । ये धब्बे दवाने से अदृश्य नहीं होते । रोग की उपस्थिति में यदि किसी शाखा को बाधकर या दबा कर रक्त प्रवाह को २ मिनट तक रोककर रग्या जावे तो धब्बों की उत्पत्ति हो जाती है । गम्भीर प्रकार में धब्बों की उत्पत्ति के अतिरिक्त श्लैष्मिक कलाओं के विदीर्ण होजाने से मुख, नाक, कान, नेत्र, गुदा, लिंग, योनि आदि छिद्रों से रक्तस्राव होता है और आभ्यन्तर स्रोतों या गुहाओं, मस्तिष्क, आमाशय, आन्त्र आदि में भी रक्तस्राव हो सकता है—यह दशा अधिकतर वातक होती है (रक्तगटीवी मन्त्रिपात) । अनेक मामलों में सन्धियों के आस पास रक्तस्राव होता है जिससे संविन्धान में शोथ एवं पीड़ा होती है ।

इस रोग के मुख्य ४ प्रकार होते हैं—

(अ) आनुषंगिक नीलोहा (Secondary or Symtomatic Purpura)—इसकी उत्पत्ति निम्नलिखित दशाओं में होती है—

(1) तीव्र उपसर्ग—संक्रामक अन्तर्हृत्प्रदाह, दोषमयता, मसूरिका, रोमान्तिका, मस्तिष्क-सुपुम्ना ज्वर, संक्रामक कामला, गंभीर तृतीयक विषमज्वर, प्रलापक ज्वर, लोहित ज्वर आदि ।

(11) जीर्ण अवस्थाएं (Cachexia)—वैनाशिक रक्तक्षय, श्वेतमयता, प्लैहिक रक्तक्षय, हौज-

★ क्या यही वातरक्त तो नहीं है ?

किन का रोग, कर्कटावुर्द, राजयक्ष्मा, कालज्वर, चिरकारी वृक्क-प्रदाह आदि की।

(iii) विष-प्रभाव—मल्ल, स्वर्णलवण, पारद, सर्पविष, जग्चुकी (Iodine आयोडीन), शुल्वा औषधिया (नल्फा त्रेणो की औषधिया, Sulphonamides), नारपीन का तेल, कोलतार (डामल) से बनी औषधियां आदि के दुष्प्रभाव।

(iv) घनास्ररुणक्षय (Thrombocytopenia) यद्गदान्यु-रुर्ष, कागला, अगुवम आदि के प्रभाव से।

(v) वातनाडी विकार—फिरगी खञ्जता, वातनाडी प्रदाह, अनुप्रत्य मुपुम्ना प्रदाह आदि।

(vi) आवयविक कारण (Mechanical causes)—कुकास (काली या कुकर खांसी, whooping cough), अपस्मार, अत्यधिक वमन आदि।

(vii) जीवतिक्ति सी (c) और पी (p) के अभाव की दशाएँ।

इस रोग में रक्तचक्रिकाओं (घनास्ररुणों) का क्षय पाया जाता है, इनकी संख्या प्रति घन मिलीमीटर रक्त में ४०,००० से कम होने पर नीलोहा की उत्पत्ति होती है। केशवाहिनियों की दीवारें कमजोर हो जाती हैं तथा थोड़े से दबाव से फट जाती हैं। रक्त के जमने का गुण एव काल अपरिवर्तित रहता है।

लक्षणों की गम्भीरता कारण की गम्भीरता पर निर्भर रहती है। सामान्य प्रकार में केवल धब्बों की उत्पत्ति होती है किन्तु गम्भीर प्रकार में प्रायः सभी छिद्रों से रक्तस्राव होता है। धब्बों के आस-पास रक्तविक्रयजन्य लाली नहीं पायी जाती। सामान्य प्रकार ही अविक पाया जाता है और ५-१० दिनों में स्वयमेव अदृश्य हो जाता है। गम्भीर प्रकार एक भयंकर उपद्रव है जो अक्सर मारक होता है किन्तु अत्यन्त विरल है।

(v) रक्तस्रावी नीलोहा, स्वतंत्र या मूलभूत नीलोहा, स्वतंत्र घनास्ररुणक्षय, बर्लहौफ का रोग (Purpura

Haemorrhagica, Primary or Idiopathic purpura, Essential Thrombocytopenia, Werlhof's disease)- यह रोग चिरकारी तथा पुनरावर्तक प्रकार का है किन्तु तीव्र प्रकार भी यदा कदा पाया जाता है। जैसे किसी भी आयु में हो सकता है किन्तु अधिकतर प्रथम आक्रमण बाल्यावस्था या किशोरावस्था में होता है। पुरुषों की अपेक्षा स्त्रियां अधिकतर आक्रान्त हुआ करती हैं। इसकी उत्पत्ति के कारण रक्त में चक्रिकाओं (Blood platelets) की कमी और केशवाहिनियों की भंगुरता है।

त्वचा में लाल-काले कोठे और मण्डलो की उत्पत्ति होती है। इनमें उभार नहीं पाया जाता और आस पास की त्वचा में लालिमा नहीं पाई जाती। साधारण से आघात से रक्तावुर्द की उत्पत्ति और साधारण से ब्रण से अत्यधिक रक्तस्राव होता है। सभी छिद्रों से एवं भीतरी आशयो में रक्तस्राव हो सकता है—गम्भीर प्रकार।

रोग अधिकतर लम्बे समय तक चलता है। कुछ मामलों में एक ही आक्रमण होता है किन्तु अधिकांश मामलों में बार बार आक्रमण होते हैं। तीव्र आक्रमण किसी तीव्र उपसर्ग के फलस्वरूप हो सकता है। चिरकारी और सामान्य प्रकार घातक नहीं होते किन्तु तीव्र और गम्भीर प्रकार घातक हो सकते हैं। चिरकारी और पुनरावर्तक प्रकार ज्यो ज्यो अवस्था बढ़ती है त्यों त्यों सौम्य होकर अदृश्य हो जाते हैं।

इसके फलस्वरूप आनुषंगिक रक्तक्षय (Secondary Anaemia) होता है। श्वेत कणों की वृद्धि होती है अथवा थोड़ा क्षय होता है किन्तु लसकणों की वृद्धि ही पाई जाती है। रक्त चक्रिकाओं का क्षय होता है किन्तु आक्रमणों के बीच के काल में उचित संख्या में उपस्थित हो सकती है। सीहा बढ़ी हुई रहती है। थोड़ा-बहुत ज्वर प्रायः अवश्य ही पाया जाता है किन्तु तीव्र एवं गम्भीर प्रकारों में कभी-कभी तीव्र ज्वर पाया जाता है।

(स) गंभीर नीलोटा (Purpura Fulminans) यह रोग बालकों में कभी-कभी पाया जाता है। इसका आरम्भ तीव्र ज्वर के साथ होता है। त्वचा में बड़े बड़े मण्डल उत्पन्न होते हैं किन्तु श्लैष्मिक कलाएं प्रभावित नहीं होती तथा छिद्रों से रक्तस्राव एवं भीतरी आशयों में रक्तस्राव नहीं होता। रक्त चक्रिकाएं उचित संख्या में उपस्थित रहती हैं।

एक सप्ताह के भीतर मृत्यु हो जाती है।

(द) अनवधानाम नीलोहा (Anaphylactoid Purpura)—इस रोग की उत्पत्ति वृणारणुओं अथवा दूषित समवर्त (Defective Metabolism) के विषों से होती है। इसके धब्बे त्वचा से ऊपर उभरे हुए तथा चारों ओर रक्ताधिक्यजन्य लालिमा से घिरे हुए होते हैं। धब्बों के साथ ही साथ कभी कभी शीतपित्त और वाहिनी नाड़ीजन्य शोथ (Angio-neurotic Oedema) भी पाये जाते हैं। रक्त-चक्रिकाएं स्वाभाविक रहती हैं और रक्तस्राव तथा रक्तस्कंदन का समय भी अपरिवर्तित रहता है किन्तु केशिकाएं भंगुर रहती हैं।

इसके ३ प्रकार हैं—

(i) सौम्य नीलोहा (Purpura Simplex)—इसमें थोड़े से रक्तस्रावी धब्बे शाखाओं के बाह्य भाग में रोमकूपों के चारों ओर उत्पन्न होते हैं।

(ii) थामवातिक नीलोहा, गोनलेन की नीलोहा (Purpura Rheumatica, Schonlein's Purpura)—रोग का प्रारम्भ वैचैनी, सर्वांग में पीड़ा, अरुचि आदि लक्षणों सहित हल्के ज्वर से होता है। नारों शरीर में रक्तस्रावी धब्बे उत्पन्न होते हैं। संघियों में (विशेषतः घुटने और गुल्फ) में भी रक्तस्राव होता है जिससे संघियों में शोथ और पीड़ा होती है। पेशियों, अस्थ्यावरण और भीतरी आशयों में भी रक्तस्राव हो सकता है। शीतपित्त भी पाया जाता है।

(iii) आन्वीय नीलोहा, हेनोच की नीलोहा (Henoch's purpura)—इसका प्रारम्भ उदर-विकार

होकर होता है। त्वचा और श्लैष्मिक कलाओं में रक्तस्रावी धब्बे उत्पन्न होने के साथ ही आंतों में भी रक्तस्राव होता है जिससे शूलवत् पीड़ा, वमन, अतिसार (रक्त मिश्रित), आभ्मान आदि लक्षण होता है। उदर जड़ एवं कठोर रहता है। सीहा अधिकतर बढ़ जाती है। मूत्र में ध्विति, निर्मोक और लाल रक्तकण पाये जाते हैं। कुछ मामलों में मूत्र-भार्ग से काफी रक्तस्राव हो सकता है।

प्रथम दो प्रकार मारक नहीं हैं किन्तु तृतीय प्रकार में यदि लक्षण गंभीर हो तो मृत्यु हो जाती है।

(२) शोणित प्रियता Hemophilia, Bleeding Disease)—यह रोग यूरोप और अमेरिका में कहीं कहीं पाया जाता है; भारत में भी २-४ उदाहरण पाये गये हैं। यह एक कुलज रोग है। इसका सम्बन्ध मातृवंश से रहता है और केवल लड़के ही आक्रान्त होते हैं। प्रभावित कुल की लड़कियां इस रोग से मुक्त रहती हैं किन्तु उनसे उत्पन्न लड़के आक्रान्त हो जाते हैं और यद्यपि लड़के स्वयं इस रोग से पीड़ित होते हैं तथापि उनकी सन्तान को यह रोग नहीं होता।

इस रोग में रक्त-स्कन्दन काल बढ़ जाता है अर्थात् रक्त अपेक्षाकृत देर से जमता है। इसके फल-स्वरूप साधारण सी खरोच या ब्रण से अत्यधिक रक्त बहता है और साधारण उपायों से नहीं रुकता। त्वचागत रक्तस्राव प्रायः नहीं पाया जाता। अत्यधिक रक्त बहने से रक्तक्षय के लक्षण तो होते ही हैं, कभी कभी मृत्यु तक हो जाती है। सन्धि-स्थान में मामूली सा आघात लगने से ही आभ्यन्तर रक्तस्राव होकर सन्धि में पीड़ा सह शोथ एवं ज्वर उत्पन्न हो जाता है। कुछ काल में यह रक्त चूषित हो जाता है और उस स्थान में तन्तूत्कर्ष होकर आराम मिल जाना है। किन्तु कुछ ही समय के पश्चात् पुनः रक्तस्राव होकर वही दशा हो जाती है। बारंबार ऐसा होते रहने से सन्धि निष्क्रिय हो जाती है।

रोग के लक्षण बाल्यावस्था में ही प्रकट हो जाते हैं। यदि रोगी युवावस्था आने तक जीवित रहा

प्राये तो भविष्य में कुछ सुधार होसकता है। जैसे अधिकांश रोगी वाल्यावस्था में ही अत्यधिक रक्तस्राव अथवा किसी अन्य रोग से मृत्यु को प्राप्त हो जाते हैं।

कुलज रक्तस्रावी प्रकृति (Hereditary Haemorrhagic Diathesis)—इस रोग के लक्षण रक्तस्रावी नीलोहा के समान होते हैं किन्तु (i) यह व्याधि कुलज है, (ii) इसमें प्लीह-छेदन (Splenectomy) से लाभ नहीं होता और (iii) इसमें रक्त में चक्रिकाओं की कमी प्रायः नहीं पायी जाती और यदि पायी जाती है तो वह रोग की गंभीरता के अनुरूप नहीं पायी जाती। यह रोग पीडित व्यक्तियों की सन्तान को ही होता है। लड़कों की अपेक्षा लड़कियाँ अधिक प्रभावित होती हैं। भाग्यवश रोगी माता-पिता में जन्म लेने पर भी जो व्यक्ति इस रोग से बच जाते हैं उनकी सन्तान भी इससे मुक्त रहती है।

इसमें रक्तस्रावी नीलोहा के समान रक्तस्रावी धन्वों की उत्पत्ति, छिद्रों में रक्तस्राव आदि लक्षण होते हैं। यह व्याधि अत्यन्त विरल है।

(४) प्रशीताद (Scurvy)—इस रोग की उत्पत्ति जीवतित्ति सी^२ (Vit. c., Ascorbic Acid) के अभाव से होती है। लक्षणों की उत्पत्ति अभाव उत्पन्न होने के ४-८ मास बाद होती है। जीवतित्ति सी के अभाव से शरीर के भीतर निम्न विकार उत्पन्न होते हैं—

१ रक्तस्रावी नीलोहा में प्लीह-छेदन से लाभ होता है।

२ जीवतित्ति सी नीबू, नारङ्गी, आबला, अमूर, प्याज, आलू और पशुओं के यकृत के मास में पाया जाता है। देर तक खुली हवा में पकाने से यह नष्ट हो जाता है। शरीर में इसकी दैनिक आवश्यकता लगभग ५० मिली-ग्राम है।

(i) केश-वाहिनियों की दीवारे कमजोर हो जाती हैं जिससे त्वचा, अस्थ्यावरण सन्धि, फुफ्फुसावरण, हृदयावरण आदि में रक्तस्राव होता है।

(ii) रक्त निर्माण का कार्य भलीभांति नहीं होता जिससे अनेक प्रकार के रक्तक्षय उत्पन्न होते हैं।

(iii) अस्थि पदार्थ का चयन बन्द हो जाता है और अपचय चालू रहता है जिससे अस्थियाँ क्षीण होकर भुरभुरी होजाती हैं एवं शीघ्र घिसती हैं।

(vi) ब्रण-पूरक-पदार्थ (Collagen) का निर्माण समयानुसार न होने के कारण ब्रण देर से भरते हैं।

प्रशीताद रोग बालकों और वयस्कों में भिन्न भिन्न लक्षण उत्पन्न करता है अतएव दोनों का वर्णन पृथक् पृथक् किया जाता है—

शैशवीय प्रशीताद, बालों का रोग (Infantile Scurvy, Barlow's Disease)—यह रोग ८-१२ माह के उन बच्चों को होता है जिन्हें ऊपर का दूध पिलाया जाता है अथवा जिनकी दुग्धदात्री माता के भोजन में जीवतित्ति-सी का अभाव हो। रोग का आक्रमण गुप्त रूप से होता है। बच्चा क्रमशः क्षीण, सुस्त, बेचैन एवं चिडचिड़ा होता जाता है। खाने के पदार्थ एवं गोद में लिया जाना पसन्द नहीं करता। पैरों की क्रियाएँ लगभग बन्द हो जाती हैं और उनमें पीड़ा रहती है। कुछ ही काल पश्चात् घुटने की संधि में रक्तस्राव होने के कारण पीड़ायुक्त शोथ उत्पन्न होता है। इस समय थोड़ा ज्वर आ सकता है। अस्थियाँ कमजोर एवं भंगुर हो जाती हैं तथा उनकी वाढ़ मारी जाती है। कुछ मामलों में अक्षिगुहा में तथा अक्षकास्थि (हसुली) और (पसलियाँ) के आस पास रक्तस्राव हो सकता है किन्तु कोठ और मण्डल नहीं उत्पन्न होते। बहुत से मामलों में मूत्र में रक्त जाता है। मसूड़ों से रक्त निकलने की प्रवृत्ति नहीं रहती किन्तु दात निकलते समय रक्तस्राव हो सकता है। कुछ मामलों में जीवतित्ति डी का भी अभाव उपस्थित रहता है जिससे अस्थिक्षय के लक्षण भी

मिलते हैं—प्रशीतादि-अस्थिच्छय (Scurvy-rickets) ।

रक्त परीक्षा करने पर उपवर्णिक रक्तच्छय मिलता है, लसिका में फास्फेट की मात्रा कम रहती है। रक्त-चक्रिकायें, रक्तस्राव-काल और रक्तस्कंदन-काल स्वाभाविक रहते हैं। मूत्र में थोड़ी श्विति मिलती है, रक्तमेह होने पर रक्त भी मिलता है।

वयस्कीय प्रशीताद (Adult Scurvy)—प्रारंभिक लक्षण परमोत्कर्षिकता (Hyperkeratosis) है जो जांघ, पिण्डली और उदर की त्वचा में लक्षित होती है। इस विकार में त्वचा मोटी, भद्दी एवं रूखी पड़ जाती है तथा लोमों के मूल उभर कर छोटी छोटी ग्रन्थियां बन जाती हैं। मुख्य लक्षण दंतवेष्टों (मसूड़ों) का फूलना, व्रणित होना और उनसे रक्त बहना है। थोड़ा ढवाने मात्र से रक्त निकल आता है। मुख और नाक की श्लैष्मिक कलायें फटकर रक्तस्राव होता है। अत्यन्त विरल मामलों में रक्त-ष्ठीवन (फुफफुस, श्वास-नलिका या फुफफुसनलिका में रक्तस्राव), रक्तवमन अथवा रक्तमेह भी हो सकते हैं। आघात लगने से अथवा अकारण ही त्वचा, पेशियों, संधियों आदि में भी रक्तस्राव हो सकता है। रोग पुराना होने पर उपवर्णिक रक्तच्छय पाया जाता है। उपद्रवस्वरूप श्वासनलिकाप्रदाह, फुफफुस-नलिकाप्रदाह, फुफफुसकर्म, फुफफुसावरण और हृदयावरण में रक्त अथवा रक्तमिश्रित द्रव का संचय, अन्वता (यदि जीवितिकि ए का भी अभाव हो) आदि हो सकते हैं।

(५) पूर्वघनासि-अभाव (Hypoprothrombinaemia)—जीवितिकि 'के' की उपस्थिति में यकृत में पूर्वघनासि (prothrombin) उत्पन्न होती है जो आगे चलकर घनासि (Thrombin) और फिर तान्बिन (fibrin) में परिणत होकर रक्त में जमने का गुण उत्पन्न करती है। इसलिए जब जीवितिकि 'के' का अभाव होता है तब पूर्वघनासि नहीं बनती जिससे रक्त का जमने का गुण नष्ट

हो जाता है और रक्त इतना तरल हो जाता है कि सामान्य चोट या खरोंच लगने से ही अत्यधिक रक्तस्राव होने लगता है अथवा नीलोहा के समान अकारण ही रक्तस्राव होता है। यदि गर्भिणी के शरीर में यह दशा उपस्थित हो तो प्रसव के समय पर अत्यधिक रक्तस्राव होता है और नवजात शिशु रक्तस्रावी रोग से पीड़ित होता है।

जीवितिकि 'के' गाजर, टमाटर, पानक, सोया-बीन आदि में पाया जाता है। इनका प्रयोग न होने से अथवा कामला, यकृद्दाल्युत्कर्ष, संग्रहणी, रसच्छय (Coeliac Disease) आदि रोगों में (यकृत का कार्य अव्यवस्थित होने के कारण) सेवित जीवितिकि 'के' का सात्मीकरण न होने से इस दशा की उपलब्धि होती है। इस रोग में रक्त काफी देर तक रखा रहने पर भी नहीं जमता—निदानात्मक चिह्न।

नवजात शिशुओं का रक्तस्रावी रोग (Haemorrhagic Disease of the Newborn)—यह रोग जीवितिकि 'के' की कमी में उत्पन्न होता है। जिन माताओं के शरीर में रक्त जीवितिकि का अभाव होता है उन्हीं के शिशु इससे आक्रांत होते हैं। जीवन के प्रथम १० दिनों के भीतर ही रोग के लक्षण प्रकट हो जाते हैं। लड़के और लड़कियां समान रूप से प्रभावित होते हैं। रोग का आक्रमण एकाएक होता है। आमाशय और आन्त्र से रक्तस्राव होता है जो परिवर्तित होकर कृष्ण मल के रूप में निकलता है—शैशवीय कृष्ण मल (Melaena Neonatorum)। नाभि और मूत्रमार्ग से भी रक्तस्राव होता है तथा त्वचा के नीचे रक्तस्राव होने से मण्डल उत्पन्न होते हैं। यह रोग मारक होता है।

(६) उच्च रक्त-निपीड (Hypertension, High Blood pressure)—इसके कारण भी लगभग सभी मार्गों से रक्तस्राव हो सकता है। इसका वर्णन अध्याय २६ में देखें।

(७) रक्तस्रावी कुलज केशवाहिनी-विरफार (Hereditary Haemorrhagic Telangiectasia)—

यह एक कुलपरम्परा से प्राप्त रोग है। रोगी के चेहरे पर कड़ी कड़ी उभरी हुई केश वाहिनियां जाल के समान दिवार्त देती हैं। नाक से रक्तस्राव अक्सर हुआ करता है। कभी कभी रक्तप्लीवन, रक्तवमन, रक्तमेह आदि हो सकते हैं। मस्तिष्क-गत रक्तस्राव भी सम्भव है।

(न) बहुलालकायाणुमयता, लालकायाणुत्कर्ण (polycythaemia)—इस रोग में रक्त में लाल कणों की संख्या अधिक हो जाती है। स्वतंत्र और आनुपंगिक भेद से इसके २ प्रकार हैं—

(ग्र) आनुपंगिक बहुलालकायाणुमयता (secondary polycythaemia, Erythrocytosis)—यह निम्नलिखित दशाओं में होता है—

(1) जलाल्पता (Dehydration)।

(ii) प्राणवायु (जारक, oxygen) का अभाव—सहज अथवा फौपफुसीय कपाटों के रोग (Pulmonary Valvular Disease), वातोत्फुल्लता (Emphysema), तमक श्वास (Asthma), फुपफुस में अवृद्ध या तन्तुत्कर्ण अथवा फौपफुसीय धमनी की दीवार में घ्रण आदि विकारों के कारण।

(iii) विरकारी विपाकता—मल्ल, एनीलीन जाति के रंग (Aniline Dyes), स्फुर (फास्फरस, Phosphorus), कार्बन मोनोक्साइड गैस (Carbon Monoxide) आदि के कारण।

(iv) प्रतिहारिणी शिरा का अप्रवाह—यकृद्दाल्युत्कर्ण अथवा प्लीहावृद्धि के कारण।

(v) गभीर प्रकार के रक्तक्षय से आरोग्यलाभ होते समय एकाएक अधिक संख्या में लाल कणों की उत्पत्ति।

(ब) स्वतंत्र बहुलालकायाणुमयता, ओस्लर का रोग अथवा वेक्वेज़ का रोग (polycythaemia Rubra, Erythraemia, Osler's or Vaquez's Disease)—यह रोग प्रौढ़ पुरुषों में पाया जाता है। कारण अज्ञात है। संभवतः अस्थिमज्जा में

रक्तपरिभ्रमण योग्य रीति से न होने कारण लाल मज्जा की वृद्धि और पीत मज्जा का क्षय होता है। लाल मज्जा का कार्य रक्त के लाल कण बनाना है अतएव उसकी वृद्धि होने से अधिक लालकणों की उत्पत्ति होती है। रक्त में लाल कणों की संख्या ८० लाख से लेकर १ करोड़ ४० लाख प्रति घन मिलीमीटर तक हो सकती है किन्तु उनका आकार अपेक्षाकृत छोटा होता है। रक्त गाढ़ा हो जाता है और उसकी मात्रा भी बढ़ जाती है। श्वेतकायाणु प्रायः सामान्य ही रहते हैं अथवा उनकी भी कुछ वृद्धि होती है। प्लीहा की वृद्धि होती है तथा उसमें रक्ताधिक्य और अन्तःस्फान पाये जाते हैं। यकृत सामान्य रहता है अथवा किञ्चित् बढ़ जाता है।

रोग गुप्तरूप से बढ़ता है। प्रारम्भ में सिरदर्द, भ्रम आदि लक्षण होते हैं, फिर क्रमशः मानसिक विकृति के लक्षण उत्पन्न होते हैं रक्तनिपीड (Blood Pressure) बढ़ जाता है और अनेक स्थानों से विशेषतः आमाशय से रक्तस्राव होता है। वृक्को में रक्तस्राव या अन्तःस्फान होसकता है। रोगी का वर्ण गर्म जलवायु में पकाई हुई ईट के समान लाल और शीतल जलवायु में नीलाभ (श्याव) होजाता है। नाखूनो के नीचे, श्लैष्मिककलाओं में और नेत्रों में रक्ताधिक्य दिखाई देता है। मूत्र में थोड़ी श्विति (शुल्कि Albumin) और निर्मोक पाये जा सकते हैं।

रोग समय-समय पर बढ़ता घटता रहता है। घनास्रता, कर्दम आदि उपद्रव होसकते हैं। अधिकांश रोगी ८ वर्षों के भीतर मर जाते हैं।

(ख) स्थानिक रक्तस्रावी रोग—इन रोगों में विकृति एक निश्चित स्थान पर होती है इसलिये रक्तस्राव एक ही मार्ग से होता है। इनका नामकरण स्थानों के नामों के अनुरूप किया गया है—

(१) नासागत रक्तस्राव (Epistaxis, Rhinorrhagia)—सार्वदैहिक रक्तस्रावी रोगों के अरिरीक्त सहज फिरङ्ग, नासागत रोहिणी, उपदंश, यक्ष्मा

कुष्ठ, सौम्य या घातक अबुर्द शल्य, प्रदाह, प्रति-
श्याय आदि दशाओं में तथा अधिक ऊँचाई पर
जाना, वक्षगत अबुर्द, वातोत्फुल्लता (फुफ्फुस-प्रसार
(Emphysema) आदि कारणों से नासागत रक्त-
स्राव होता है। कतिपय स्त्रियों को मासिक धर्म के
काल में गर्भाशय के बदले नाक से रक्तस्राव होता
है—अप्राकृतिक आर्तव (Vicarious Mens-
truation)।

अधिकांश मामलों में रक्तस्राव का स्थान
तुम्बिकाधार (Vestibule) के समीप भित्ति के
सामने और नीचे वाले भाग में रहता है। कभी-
कभी स्रवित रक्त भीतर की ओर बहता है और
फिर खांसी उत्पन्न करके थूक के साथ निकलकर
रक्तष्ठीवन का भ्रम कराता है।

(२) रक्तष्ठीवन (Haemoptysis)—इस रोग
में श्वास मार्ग के भीतर स्वरयंत्र से नीचे के किसी
भी स्थान से रक्त निकलता है जो खांसी उत्पन्न
करता हुआ कफ के साथ बाहरे आता है। निकला
हुआ रक्त चमकदार लाल रङ्ग का, फेनदार,
क्षारीय एवं कफ मिश्रित होता है। मात्रा अत्यन्त
कम या अत्यधिक हो सकती है। एक बार रक्तष्ठीवन
होने के बाद कई दिनों तक कफ के साथ मिलकर
थोड़ा-थोड़ा रक्त आता ही रहता है। कारण निम्न
लिखित में से कोई भी हो सकता है—

राजयक्ष्मा, श्वासनलिका प्रदाह, काली खांसी,
वातश्लेष्म ज्वर, फुफ्फुसखण्ड प्रदाह, फौफ्फुसीय
अग्नि रोहिणी (Pneumonic plague), फुफ्फुस
विद्रधि या कर्दम, फौफ्फुसीय अन्तःस्फान, अबुर्द
(सौम्य या घातक), फिरङ्ग, धमनी प्रदाह, ब्रण,
अभिस्तीर्ण धमनी का फट जाना अथवा राजयक्ष्मा
के कारण धमनी की दीवार में ब्रण होजाना (अत्य-
धिक रक्तस्राव), कई प्रकार के हृद्रोग, सार्वदैहिक
रक्तस्रावी रोग आदि।

(३) रक्तवमन (Haematemesis)—अन्न-
नलिका आमाशय एवं जुट्रान्त्र के ऊपरी भाग में
रक्तस्राव होने पर वमन होकर रक्त निकलता है।

इस रक्त का वर्ण गहरा वादामी या काफी-चूर्ण के
समान होता है, प्रतिक्रिया अधिकतर अम्ल रहती
है और अन्नकण मिले हुए रहते हैं। हृत्लास,
वमन होने के बाद कई दिनों तक कृष्ण मल उतरता
है। रक्तवमन निम्नलिखित में से किसी भी कारण
से हो सकता है—

दाहक या क्षोभक विष, तीव्र आमाशय प्रदाह,
आमाशय ब्रण, ग्रहणी ब्रण, कर्कटाबुर्द, यकृद्दाल्यु-
त्कर्ष, पित्ताश्मरी द्वारा ग्रहणी में ब्रणोत्पत्ति, हृदय
रोग, सार्वदैहिक रक्तस्रावी रोग आदि। कभी-कभी
रोगी नाक, मुख, दांत, श्वासमार्ग आदि से निकला
हुआ रक्त निगल जाता है। ऐसी दशा में वमन
होने पर यह रक्त निकलता है और रोगी एवं चिकि-
त्सक दोनों को भ्रम में डाल देता है।

(४) रक्तातिसार अथवा गुदा से रक्तस्राव—पचन-
संस्थान के ऊपरी भागों से निकला हुआ रक्त काला
होकर निकलता है—कृष्णमल (Malaena)।
इसके कारण लगभग वही रहते हैं जो रक्त-
वमन उत्पन्न करते हैं।

जब रक्त पचन-संस्थान के निचले भागों से
आता है तब उसका वर्ण स्वाभाविक ही रहता है।
अर्श, सौम्य या घातक अबुर्द, गुद-विदार, गुद
ब्रण, मलाशय-ब्रण, आन्त्रिक ज्वर जन्य ब्रण, ग्रहणी
ब्रण, प्रवाहिका, अभिस्तीर्ण धमनियों का फटना,
उच्च रक्त-निपीड़, सार्वदैहिक रक्तस्रावी रोग आदि
कारणों से इसकी उत्पत्ति होती है।

कभी कभी मल में इतनी थोड़ी मात्रा में रक्त
जाता है कि साधारण आंखों से दिखाई नहीं पड़ता—
अदृश्य रक्त (Occult Blood)। इसका निदान
मलपरीक्षा से होता है।

(५) रक्तमेह (Haematuria)—मूत्रमार्ग से
निकलने वाला रक्त वृक्कों, मूत्राशय या मूत्र-नलिका
(Urethra) से आता है। यदि रक्त मूत्र में भली-
भाँति मिलकर आता हो तो वृक्कों में, यदि मूत्र के
अन्तिम भाग के साथ आता हो तो मूत्राशय में और

यदि मूत्र के प्रारम्भ में आता हो तो मूत्र-नलिका में रक्तस्राव होता है, ऐसा अनुमान किया जाता है।

कुष्ठों में रक्तस्राव—अशमरी (अधिष्णित तिग्मीय अशमरी Oxalate Calculus) वृद्ध प्रदाह, यक्ष्मा दण्डाणु या आन्त्रदण्डाणु उपसर्ग, बहुकोष्ठीय रोग (Polycystic Disease), श्लोषद, अन्तःस्फान, सौम्य अथवा घातक अर्बुद, शिस्टोसोमा कृमि, हृदय रोगों अथवा जोभक या विषाक्त औषधियों के दुःप्रयोग में होता है।

मूत्राशय में रक्तस्राव—अर्बुद, अशमरी, यक्ष्मा-दण्डाणु उपसर्ग, शिस्टोसोमा कृमि, प्रदाह, आघात, अथवा बड़ी हुई अण्ठीला ग्रंथि के कारण शिरागत रक्तप्रवाह में बाधा पहुँचने से होता है।

मूत्र-नलिका में रक्तस्राव—तीव्र मूत्राशय प्रदाह, अर्बुद, अशमरी अथवा अभिस्तीर्ण धमनी के फटने से होता है।

कुछ मामलों में मूत्र-संस्थान के सप्तीपस्थ अंगों के विद्रधि, कर्कटावुद अथवा यक्ष्मीय त्रणों के मूत्र मार्ग में फटने या फैलने से भी मूत्र मार्ग से रक्तस्राव हो सकता है।

(६) योनिगत रक्तस्राव, असृग्दर—मासिक धर्म के समय के अतिरिक्त अन्य समयों पर योनि से बहने वाले रक्त को असृग्दर या रक्त-प्रदर कहते हैं। इसका वर्णन अध्याय ६१ में देखिये।

(७) नेत्रगत रक्तस्राव—यह अत्यन्त विरल है। आघात लगने से अथवा रक्तस्रावी रोगों की गंभीर दशाओं में पाया जाता है।

(८) कर्णगत रक्तस्राव—यह भी विरल है। आघात, कृमि प्रवेश, तीव्र प्रदाह, पाक, त्रण पिडिका, विद्रधि अर्बुद आदि के कारण अथवा रक्तस्रावी रोगों की गंभीर दशाओं में पाया जाता है। कर्ण से पूयस्राव होना अधिक सामान्य है।

: १० :

राजयक्ष्मा और शोष

राजयक्ष्मा के निदान

वेगरोधात् क्षयाच्चक्ष साहसाद्विपमानात् ।

त्रिदोषो जायते यक्ष्मा गदो हेतुचतुष्टयात् ॥१॥

वेग-धारण, क्षय, साहस और विपम-भोजन—इन चार कारणों से त्रिदोषज यक्ष्मा रोग उत्पन्न होता है।

वक्तव्य—(६६) 'शोष' और 'क्षय' भी राजयक्ष्मा के पर्याय हैं। सुश्रुत ने इनकी व्युत्पत्ति इस प्रकार बतलायी है—

सशोषणाद्रसादीना शोष इत्यभिधीयते ।

क्रियाक्षयकरत्वाच्च क्षय इत्युच्यते बुधैः ॥

राजश्चन्द्रमसो यस्मादभूदेव किलामय ।

तस्मात्त राजयक्ष्मेति केचिदाहुर्मनीषिण ॥

अर्थात्, रसादि धातुओं का शोषण करने के कारण यह 'शोष' कहलाता है, शरीर की क्रियाओं का क्षय करने के कारण बुद्धिमान् लोग इसे 'क्षय' कहते हैं और चूंकि नक्षत्रराज चन्द्रमा को यह रोग हुआ था इस लिये कुछ मनीषी लोग इसे 'राजयक्ष्मा' कहते हैं।

यह रोग त्रिदोषज होता है। आगे इसके लक्षणों का दोपानुसार विभाजन करके तीनों का प्रकोप बतलाया गया है।

राजयक्ष्मा की उत्पत्ति ४ कारणों से बतलायी गई है—

(१) वेगधारण—चरक ने धातु, मूत्र और मल के वेगों को रोकने में राजयक्ष्मा की उत्पत्ति

वतलायी है।

(२) साहस—शक्ति के बाहर कार्य करना साहस कहलाता है। अत्यन्त बलवान व्यक्ति से मल्ल-युद्ध, करना, अत्यधिक भार उठाना, दौड़ते हुए बैल-बोड़े आदि पशुओं को पकड़कर रोकना, अत्यन्त वेग से दौड़ना या साइकिल आदि चलाना, प्रदर्शनार्थ मोटर आदि वाहनों को रोकना अथवा बोड़े हाथी आदि को शरीर पर से निकालना इम प्रकार के कार्य है। इस प्रकार के कार्य करने से फुफ्फुसों पर अत्यधिक जोर पड़ता है जिससे वातोत्फुल्लता (फुफ्फुस-प्रसार, Emphysema), उरःक्षत आदि रोग होकर अन्ततः राजयक्ष्मा हो जाता है।

(३) विषम भोजन—इससे अनेक रोगों की उत्पत्ति होती है, क्योंकि भोजन में गडबडी होने से शरीर की प्रायः सभी क्रियाये विकृत हो जाती हैं। इसका विवेचन आरम्भ में हो चुका है।

(४) क्षय—वैसे 'क्षय' शब्द राजयक्ष्मा का भी पर्याय है किन्तु यहां इससे 'धातु क्षय' अभिप्रेत है। अतिमैथुन, अनशन, रक्तस्राव, वमन, विरेचन आदि संशोधन क्रियाओं के अतियोग, चिन्ता, भय, क्रोध, शोक, ईर्ष्या आदि से एवं प्रायः सभी रोगों के फलस्वरूप धातुओं का क्षय होता है। किसी एक धातु के क्षीण होने के फलस्वरूप अन्य धातुओं का भी क्षय होता है। सुश्रुत-संहिता के सूत्रस्थान में सातों धातुओं के क्षय के लक्षण पृथक् पृथक् बतलाये गये हैं। प्रसंगवश वे नीचे उद्धृत किये जाते हैं।

रसक्षये हृत्पीडा कम्पः शून्यता तृष्णा च । शोणित-क्षये त्वक्पाह्व्यभ्रमलशीतप्रार्थना सिराशैथिल्यञ्च । मासक्षये स्फिगण्डौष्ठोपस्थोरुवक्षः कक्षापिण्डकोदरग्रोवा शुष्कतारौक्ष्यतोदौ गात्राणां सदन धमनीशैथिल्यञ्च । मेदक्षये प्लीहाभिवृद्धि सन्धिशून्यता रौक्ष्य मेदुरमास प्रार्थना च । अस्थिक्षये अस्थितोदो दन्तनखभागो रौक्ष्यञ्च । मज्जक्षये अल्पशुक्रता पर्वभेदोऽस्थि निस्तोदोऽस्थिशून्यता च । शुक्रक्षये मेदुवृषण वेदना अशक्तिर्मैथुने चिराद्वा प्रसेकः प्रसेके च अल्परक्तशुक्रदर्शनञ्च ।

(मुश्रुत सूत्रस्थान १५।६)

अर्थात्, "रसक्षय होने पर हृदय में पीड़ा, कम्प, शून्यता और तृष्णा होती है। रक्तक्षय होने पर त्वचा में सूखापन तथा खट्टे एवं शीतल पदार्थों के स्पर्शन की इच्छा होती है और सिराये शिथिल हो जाती हैं। मांसक्षय होने पर न्फिग (चूतड़), गाल, आँट, जननेन्द्रिय, जाघ, वक्षःस्थल, काव्य, पिएडली, उदर और ग्रीवा में शुष्कता, रुक्षता एवं सुई चुभाने के समान पीड़ा, अंगों में पीडा (अथवा शिथिलता) और धमनियों में शिथिलता होती है। मेदक्षय होने पर प्लीहावृद्धि, संधियों में शून्यता, रुक्षता और मेद-युक्त मांस खाने की इच्छा होती है। अस्थिक्षय होने पर हड्डियों में सुई चुभाने के समान पीड़ा, दांतों और नखों का टूटना तथा रुक्षता होती है। मज्जाक्षय होने पर शुक्रक्षय के लक्षण, नदियों (या शाखाओं) में भेदनवत् पीड़ा (अथवा सचमुच में भग्न हो जाना) तथा अस्थियों में पीडा और शून्यता होती है। शुक्रक्षय होने पर लिंग और वृषणों में वेदना एवं मैथुन करने में अशक्ति अथवा देर से वीर्यपात होता है और स्वलन होने पर थोडा रक्तयुक्त (अथवा लाल रंग का) शुक्र निकलता है।"

पाश्चात्य विद्वानों के रक्तक्षय और अस्थिक्षय का गम्भीर अध्ययन किया है। शोष का वर्णन स्पष्ट नहीं मिलता किन्तु रस-क्षय का जलान्पता (Dehydration) से, मांसक्षय का पेशीक्षय (Myopathy) सहज पेशी अपुष्टि (Amyotonia congenitica) और गम्भीर पेशी दौर्बल्य (Myasthenia gravis) से, एवं मेद क्षय का वच्चों के सूखा रोग (Coeliac disease), अकारण वस्मातिमार (Idiopathic steatorrhoea) और श्वेतकायागु-क्षय (Leukaemia) से सादृश्य स्वीकार किया जा सकता है। मज्जाक्षय अस्थिक्षय और रक्तक्षय से सम्बन्धित है। वीर्यक्षय रक्तक्षय, वृषणदौर्बल्य आदि से सम्बन्धित है।

यहां रक्तक्षय और अस्थिक्षय का वर्णन किया जाता है।

रक्तक्षय (Anaemia) या रक्ताल्पता—रक्त की मात्रा में कमी, रक्त के लालकणों की संख्या में कमी अथवा शोणवर्तुलि की मात्रा में कमी होने की दशा को रक्तक्षय कहते हैं। लगभग सभी प्रकार के रक्तक्षय में रक्त में शोणवर्तुलि (Haemoglobin) की मात्रा सामान्य से कम रहती है इसलिये अनेक नव्य विद्वान् शोणवर्तुलि की कमी ही रक्तक्षय मानते हैं। उनके मतानुसार रक्त की मात्रा और लालकणों की संख्या का विशेष महत्व नहीं है।

तीव्र रक्तक्षय—लक्षण रक्तक्षय के वेग और रक्तहानि पर निर्भर रहते हैं। एकाएक अधिक रक्तस्राव हो जाने से अवसाद होकर मूर्च्छा आजाती है, प्यास अधिक लगती है, श्वास तेजी से चलती है तथा नाड़ी कमजोर एवं तीव्र हो जाती है। ५० ग्रॉस (लगभग १॥ सेर) से अधिक रक्त एकाएक निकल जाने से धमनीगत दबाव का हास होकर मृत्यु हो सकती है किन्तु कुछ रोगी अत्यधिक रक्तस्राव होने पर भी बच सकते हैं। रक्तस्राव होने पर रक्त के जलीय अंश की पूर्ति लगभग तुरन्त ही हो जाती है किन्तु लालकणों की पूर्ति होने में हफ्तों या महीनों का समय लग जाता है और शोणवर्तुलि की पूर्ति में इससे भी अधिक समय लगता है। लाल कणों और शोणवर्तुलि की क्षतिपूर्ति पूरी तौर से जब तक नहीं हो जाती तब तक रक्तक्षय के लक्षण उपस्थित रहते हैं।

द्विकारी रक्तक्षय—प्रारम्भ में कोई खास लक्षण उत्पन्न नहीं होते, थकावट का अनुभव थोड़े ही परिश्रम से होता है। रोग बढ़ने पर हृदय में धड़कन, श्वासकष्ट, अजीर्ण, अनातर्व, मुख और जिह्वा की श्लैष्मिक कला का प्रदाह, गुल्फों में हल्का शोथ रक्त-निपीड़ (Blood pressure) की कमी आदि लक्षण होते हैं। अत्यधिक रक्तक्षय हो चुकने पर भ्रम, मूर्च्छा, अनिद्रा, चिड़चिड़ापन, वातनाड़ीशूल तथा अन्त में वेचैती, प्रलाप आदि होकर मृत्यु तक हो सकती है।

सभी प्रकार के रक्तक्षय में त्वचा में वैवर्ण्य उत्पन्न होता है। त्वचा का स्वाभाविक वर्ण रक्त और उसमें स्थित शोणवर्तुलि पर निर्भर रहता है। इनके अभाव से त्वचा का वर्ण फीका या पीताभ और श्लैष्मिक कलाओं का वर्ण श्वेत या श्वेताभ हो जाता है। त्वचा का पीताभ वर्ण कभी कभी पाण्डु-कामलादि का भ्रम करा सकती है किन्तु श्लैष्मिक कलाओं की परीक्षा करने पर भ्रम की गुंजाइश नहीं रहती। रक्तक्षय में श्लैष्मिक कलाओं का वर्ण श्वेत रहता है किन्तु पाण्डु-कामलादि में पीताभ या पीत रहता है। सामान्यतः नेत्रों की पलकों, ओठों और मुख की श्लैष्मिक कलायें देखकर निदान किया जाता है। यदि इतने पर भी सन्देह हो तो रक्तपरीक्षा करानी चाहिये, इससे न केवल रोग का ही बल्कि रोग के प्रकार तक का विनिश्चय हो जाता है।

शोणांशन (रक्त-विनाश, Haemolysis) के फलस्वरूप रक्तक्षय होता है और टूटे हुए लालकणों से निकली हुई पित्तरक्ती (Bilirubin) का उपयोग यकृत द्वारा पूरी पूरी मात्रा में न हो सकने के कारण कामला (पांडु) भी हो जाता है। इसलिये ऐसी दशा में रक्तक्षय के साथ ही साथ कामला के भी लक्षण मिलते हैं अर्थात् त्वचा और श्लैष्मिक कलाओं का वर्ण श्वेताभ-पीत मिलता है। यहा विभेदक निदान (रक्तक्षय और कामला में पार्थक्य) की आवश्यकता नहीं रहती, शोणांशिक रक्तक्षय और शोणांशिक कामला एक ही दशा के दो विभिन्न नाम हैं।

रक्तक्षय रोग का वर्गीकरण निम्नतः ४ प्रकार से किया जाता है यद्यपि किसी भी प्रकार को पूर्णतया उचित नहीं कहा जा सकता है—

(1) स्वतंत्र और परतंत्र भेद से २ प्रकार—

(१) स्वतंत्र, मूलभूत या प्राथमिक रक्तक्षय (Primary Anaemia) जैसे वैनाशिक रक्तक्षय (Pernicious Anaemia)।

(२) परतन्त्र, द्वितीयक या आनुपङ्गिक रक्तक्षय (Secondary Anaemia) जैसे रक्तस्राव, ज्वर, अतिसार, कृमिरोग आदि के फलस्वरूप उत्पन्न रक्तक्षय ।

(ii) रक्त के लाल कणों के आकार के अनुसार ३ प्रकार—

(१) प्राकृत कायाण्विक या ऋजुकायाण्विक (Normocytic) रक्तक्षय—इस प्रकार में लालकणों के आकार में परिवर्तन नहीं होता ।

(२) बृहद् कायाण्विक (Macrocytic or Megalocytic) रक्तक्षय—इस प्रकार में बड़े आकार वाले लालकण उत्पन्न होते हैं ।

(३) लघु या सूक्ष्म कायाण्विक (Microcytic-रक्तक्षय—इस प्रकार में छोटे आकार वाले लालकण उत्पन्न होते हैं ।

(iii) लाल-कणों में उपस्थित शोणवर्तुलि की मात्रा (रंग-देशना, Colour Index) के आधार पर ३ प्रकार—

(१) प्राकृत वर्णिक (Orthochromic) रक्तक्षय—इस प्रकार में रक्त के लालकणों में शोणवर्तुलि उचित मात्रा में उपस्थित रहती है ।

(२) उपवर्णिक, हीनवर्णिक या अल्पवर्णिक (Hypochromic) रक्तक्षय—इस प्रकार में लालकणों में शोणवर्तुलि की मात्रा सामान्य से कम पायी जाती है ।

(३) परमवर्णिक या अतिवर्णिक (Hyperchromic) रक्तक्षय—इस प्रकार में लालकणों में शोणवर्तुलि की मात्रा सामान्य से अधिक पायी जाती है ।

पाचन क्रिया होते समय आमाशय और ग्रहणी की दीवारों में से एक प्रकार का मद् निकलता है और प्रोभूजिन के पाचन से भी एक दूसरे प्रकार का मद् निकलता है । ये दोनों, आंतों के द्वारा चूषित होकर यकृत में और कुछ अंशों में वृक्को में संचित होते हैं । ये दोनों मद् मिलकर रक्त के लालकणों का प्रगल्भ (Mature) बनाते हैं । इसलिए इन्हे रक्तनिर्मायक

मद् (Haemopoietin) कहते हैं और चूंकि इसके अभाव में वैनाशिक रक्तक्षय होता है इसलिए उसे वैनाशिक रक्तक्षय निराधी तत्व (Pernicious Anaemia factor, P. A. factor) कहते हैं । इस रक्तनिर्मायक मद् के अभाव में जो लालकण बनते हैं वे अप्रगल्भ एवं अल्पजीवी होते हैं । इनमें से बहुत रो कण प्राकृत आकार से बड़े होते हैं और उनमें अधिक मात्रा में शोणवर्तुलि विद्यमान रहती है । इस प्रकार का रक्तक्षय 'बृहद् कायाण्विक परमवर्णिक रक्तक्षय' (Macrocytic Hyperchromic Anaemia) कहलाता है । वैनाशिक रक्तक्षय, मगर्भा का रक्तक्षय, उष्णदेशीय बृहद् कायाण्विक रक्तक्षय, आमाशयिक कर्कटावुद्द जन्य रक्तक्षय, चिरकारी आन्त्रविकार (जैसे संग्रहणी) जन्य रक्तक्षय और स्फीत कृमि, अंकुश कृमि आदि से उत्पन्न रक्तक्षय इस श्रेणी के अन्तर्गत सम्मिलित हैं ।

लालकणों के निर्माण में लोह और ताम्र की आवश्यकता होती है । इनके कम परिमाण में प्राप्त होने पर जो लालकण बनते हैं वे अपेक्षाकृत छोटे होते हैं और उनमें शोणवर्तुलि भी सामान्य से कम मात्रा में उपस्थित रहती हैं । इस प्रकार का रक्तक्षय सूक्ष्मकायाण्विक, उपवर्णिक रक्तक्षय (Microcytic Hypochromic Anaemia) कहलाता है । यह अधिकतर रक्तस्राव, शोणशान, विष प्रकोप, संक्रमण, दुस्स्वास्थ्य, घातक अवुद्द आदि के फलस्वरूप उत्पन्न होता है, खाद्य पदार्थों में लोह और ताम्र उचित मात्रा में उपस्थित न होने की दशा में स्वतंत्र रूप से भी उत्पन्न होता है और अकारण (किसी अज्ञात कारणवश) भी उत्पन्न होता है । संभवतः हरित रक्तक्षय (Chlorosis) भी इसी वर्ग का है । कई प्रदाहयुक्त अथवा प्रदाह-रहित अवस्थाओं में एक विशेष प्रकार का रक्तक्षय पाया जाता है जिसमें लाल कणों का आकार अपेक्षाकृत छोटा रहता है किन्तु शोणवर्तुलि की मात्रा प्राकृत रहती है । इस प्रकार के रक्तक्षय को 'सामान्य सूक्ष्म-कायाण्विक रक्तक्षय (Simple Microcytic Anaemia)

mia) कहते हैं।

कुछ मामलों में लालरक्तों के आकार और शोण-वर्तुलि की मात्रा में फोर्ड विशेष परिवर्तन नहीं होता किन्तु अस्थिमज्जा अपचयित (Aplastic) हो जाती है जिमसे नष्ट हो चुके रक्तकणों के स्थान पर नये कणों का निर्माण उचित गति से नहीं होता। इस प्रकार के रक्तक्षय को प्राकृत कायाण्विक रक्तक्षय (Normocytic Aplastic Anaemia) कहते हैं। इसकी उत्पत्ति एक एक अत्यधिक रक्तस्राव हो जाने से, विषमज्वर, कालमेही ज्वर, श्वेतमयता, घातक अर्बुद, प्रदाहयुक्त अथवा प्रदाहरहित चिरकारी रोगों के फलस्वरूप हो सकती है।

(iv) कारण भेद से ३ प्रकार—

१—रक्तस्रावजन्य या रक्तस्रावोत्तर रक्तक्षय (Post Haemorrhagic Anaemia)—रक्तस्राव व्रण, रक्तस्रावी रोग (Haemorrhagic Diseases) प्रदाह अर्बुद, आदि किसी भी कारण से हो सकता है। तीव्र रक्तस्राव से तीव्र रक्तक्षय और चिरकारी (सतत) रक्तस्राव से चिरकारी रक्तक्षय की उत्पत्ति होती है।

२—निर्माण विपर्ययजन्य रक्तक्षय (Dyshaemopoietic anaemia)—इसके निम्न कारण हैं—
अ—रक्तनिर्मायक तत्वों का अभाव—

१—रक्तनिर्मायक आभ्यन्तर (आमाशय और ग्रहणी में निकलने वाले) मद् का अभाव—वैनाशिक रक्तक्षय।

२—रक्तनिर्मायक बाह्य (प्रोभूजिन के पाचन से मिलने वाले) मद् का अभाव—उष्णदेशीय बृहद् कायाण्विक रक्तक्षय (Tropical Macrocytic anaemia)।

३—रक्तनिर्मायक पदार्थों के चूषण में असमर्थता—आमाशय कर्कटाबुद, आमाशय और आन्त्र के शल्यकर्म, सग्रहणी आदि।

४—यकृत की असमर्थता—यकृहात्युत्कर्ष।

५—रक्तनिर्मायक पदार्थों का चूषण करने में असमर्थता—असाध्य रक्तक्षय (Achronic anaemia)।

६—रक्तकणों को प्रगल्भ बनाने वाले पदार्थ—फोलिक अम्ल (Folic acid) का अभाव।

ब—अस्थिमज्जा का अपचय—

१—स्वतन्त्र अथवा अकारणज।

२—विपजन्य।

स—अवटुका ग्रन्थि (Thyroid) के मद् का अभाव।

द—जीवतिक्ति 'सी' का अभाव।

इ—रोगों तथा बाह्य विषों के प्रभाव से अस्थिमज्जा के कार्य में शैथिल्य।

फ—अस्थिमज्जा के कार्य में अवरोध—श्वेतमयता तथा अस्थिगत कर्कटाबुद के फलस्वरूप।

(३) शोणाशिक रक्तक्षय (Haemolytic A.)—

१—सहज—अपित्तमेही कुलज कामला, अर्धचन्द्राकार कणीय रक्तक्षय (Sickle celled Anaemia)।

२—संक्रामक—विषम ज्वर आदि।

३—विष—सीसा (नाग) आदि।

४—अन्यशोणाशक रोग—प्रावेगित शोणवर्तुलि-मेह (Paroxysmal Haemoglobinuria), रात्रीय शोणवर्तुलिमेह (Nocturnal Haemoglobinuria), शैशवीय गभीर कामला, लैडरर का तीव्र शोणाशिक रक्तक्षय (Acute Haemolytic Anaemia of Lederer)।

नीचे रक्तक्षय के कुछ विशेष प्रकारों का वर्णन किया जाता है। कारणों का विवेचन ऊपर हो ही चुका है—

(अ)—बृहद् कायाण्विक रक्तक्षय—

(१) वैनाशिक रक्तक्षय, ऐडीसन का रक्तक्षय (Pernicious Anaemia Addisonian Anaemia)

यह एक विशेष प्रकार का गंभीर वृहद् कार्याण्विक रक्तक्षय है। यह उत्तरोत्तर बढ़ता है किन्तु बीच-बीच में कुछ समय के लिये शान होकर पुनः जोर पकड़ता है। यह अधिकतर प्रौढ़ व्यक्तियों पर आक्रमण करता है। यूरोप-निवासी अधिक आक्रान्त होते हैं। अम्लहीनता का वैयक्तिक या कौटुम्बिक इतिहास अधिकतर पाया जाता है।

रोग का आक्रमण गुप्त रूप में होता है—कमजोरी दिन प्रति दिन बढ़ती जाती है और वर्ण फीका या पोताभ होता जाता है। जीभ फूली एवं पीड़ायुक्त, स्वाद का अनुभव न होना, अरुचि, मतली, उदर में पीडा, अग्निमार आदि विकार समय समय पर प्रकट होते हैं, हल्का अनियमित ज्वर भी पाया जाता है। रक्त की कमी अत्यधिक होती है किन्तु अन्य धातुओं (वसा, मांस आदि) का क्षय न के बराबर होता है इस लिए रोगी का वजन लगभग उतना ही रहता है। रोगी तभी परामर्श के लिए आता है जब रोग काफी बढ़ चुका होता है और उस समय रोग विनिश्चय प्रायः कठिन नहीं होता। रोग बढ़ने पर लुग्ध्वास, सिरदर्द, गुल्म-शोथ, हृदय में धड़कन और शूल आदि लक्षण भी उत्पन्न हो जाते हैं। इस समय तक कुछ रोगियों में पाडु (कामला) के हल्के लक्षण भी उत्पन्न हो जाते हैं। यकृत की किंचित वृद्धि और स्निग्ध अपचय होता है। जीभ प्रारम्भ में प्रदाह-युक्त लाल हो सकती है किन्तु बाद की दशाओं चिकनी, पीली और बड़ी एवं फूली हुई रहती है। कुछ रोगियों की जीभ में ब्रण अथवा विदार पाये जाते हैं। अधिकांश रोगियों के आमाशय में स्रावहीनता (*Achyia Gastrica*) पायी जाती है। सीहा भी किञ्चित बढी हुई पायी जाती है।

रोग अधिक बढ़ने पर कुछ रोगियों में सुपुम्ना के अनुतीव्र संयुक्त अपजनन (*Subacute Combined Degeneration of the Spinal Cord*) के लक्षण उत्पन्न होते हैं। इसका प्रथम लक्षण सुई गोंचने और चींटियों के रेंगने के समान पीड़ा की

अनुभूति अथवा हाथ-पैरों में शुन्यता या अनुभव होना है। इसके बाद द्योग्धनिकेय की क्रियाओं में विवृति तथा क्षिपिल या स्तम्भिक पथगमन या असमन्वयता भी उत्पन्न हो सकती है। नेत्रों में रक्तस्राव तथा पश्चान्-रुदिक वातनादी प्रगट (*Retro-bulbar Neuritis*) के कारण विवृति उत्पन्न हो सकती है। अन्न की प्याओं में गद, तन्द्रा आदि लक्षण भी पाये जा सकते हैं।

योग्य चिकित्सा न होने पर 2-3 वर्षों में रोगी का प्राणांत होजाता है। बहुत सख आमाशय-सख के प्रयोग से रोग शान्त है, शान्त नहीं।

(2) अक्रम रक्तक्षय (*Achrestic Anaemia*) यह वैनाशिक रक्तक्षय का ही एक भेद है। इसमें विशेषता यह है कि इसके रोगी पर रक्तनिर्वाक पदार्थों का कोई प्रभाव नहीं होता क्योंकि सा मोक्षण की शक्ति नष्ट हो चुकती है। बहुत सख और लौह के योगों से कोई लाभ नहीं होता। उद् रोगियों को फोलिक अम्ल (*Folic Acid*) के प्रयोग में लाभ होता है, जिनको इसमें भी लाभ न हो उन्हें या नो इंज्वर के अधीन छोड दिया जाता है अथवा धारम्यार रक्तप्रदान करने हुए जीवित रूपने का प्रयत्न किया जाता है। यह रोग अत्यन्त विरल है।

(3) सगर्भा का वैनाशिक रक्तक्षय (*Perniciou Anaemia of Pregnancy*) यह रोग 2-3 वर्षीय बहुप्रसवा स्त्रियों में पाया जाता है। कारण अज्ञात है। लक्षण चौथे माह में प्रारम्भ होकर 6 वें 7 वें मास तक गंभीर रूप धारण कर लेते हैं। लक्षण बहुत कुछ वैनाशिक रक्तक्षय के समान ही होते हैं किन्तु आमाशय-स्रावहीनता और सुपुम्ना अपजनन नहीं पाये जाते और नाशिका, पाचन-संस्थान, योनि आदि से रक्तस्राव की प्रवृत्ति रहती है। वैनाशिक रक्तक्षय और अन्य वृहद् कार्याण्विक रक्तक्षयों से विभेद करना आवश्यक है।

प्रारम्भ में ही निदान हो जाने पर रोग साध्य है किन्तु विलम्ब होने पर लगभग असाध्य रहता है,

अधिकांश स्त्रियां मर जाती है । कुछ मामलों में गर्भपात होकर आरोग्यलाभ हो जाता है और कुछ में अपने आप ही रोगोपशम हो जाता है ।

(४) अन्य वृहद्-कायाण्विक रक्तक्षय—भोजन में रक्त-निर्माणक द्रव्यों का अभाव, आमाशय, यकृत, आत्र आदि के रोग और कभी कभी अत्यधिक रक्तस्राव के फलस्वरूप भी वृहद् कायाण्विक रक्तक्षय उत्पन्न होता है । प्रथम दो प्रकारों से इसमें यह अन्तर है कि आमाशय स्रावहीनता और सुपुम्ना अपजनन नहीं पाये जाते, उपर्युक्त दोनों स्वतंत्र व्याधियां हैं और यह लाक्षणिक है ।

(ब) सूक्ष्मकायाण्विक रक्तक्षय—

(५) लाक्षणिक या आनुप गिक रक्तक्षय (Symptomatic or Secondary Anaemia)—इसकी उत्पत्ति रोग, रक्तस्राव या विप-सेवन से होती है । लक्षण प्रारम्भ में बतलाये गये सामान्य रक्तक्षय के लक्षणों के समान होते हैं ।

(६) स्वतंत्र उपवर्णिक रक्तक्षय अथवा स्त्रियों का अनाम्लिक रक्तक्षय (Idiopathic Hypochromic Anaemia or Achlorhydric Anaemia of women)—यह रोग २०-२५ वर्षीया बहु-प्रसवा स्त्रियों में अधिक पाया जाता है । भोजन में लोह की कमी, अतिसार, अम्लहीनता, रक्तप्रदर, जल्दी जल्दी गर्भधारण, दीर्घ काल तक दुग्ध-प्रदान आदि कारण पाये जा सकते हैं । कुछ मामलों में यह रोग वंशगत भी हो सकता है ।

क्षुधानाश, हृल्लास, वमन, उदर में भारीपन आध्मान, कभी मलावरोध और कभी अतिसार आदि अजीर्ण रोग के लक्षण तथा श्रम, अरति, वैवर्ण्य, श्वासकष्ट, हृदय में धड़कन या शूल, हल्का शोथ, अल्पातव, जीभ फूली हुई, पीड़ायुक्त, लाल या पीली, मुख के कोनों (ओष्ठ सन्धि) में विदार (Cheilosis) आदि रक्तक्षय के लक्षण होते हैं । नाखून भगुर हो जाते हैं और उनका आकार चम्मच के समान हो जाता है । रोग अधिक पुराना होने पर

प्रसनिकीय-अन्नप्रणाली-अप्रवाह (Pharyngo-oesophageal Achalasia, Paterson Syndrome or Plummer-Vinson Syndrome) हो जाता है और कुछ मामलों में वृहद् कायाण्विक रक्तक्षय हो जाता है । यदि जल्दी जल्दी गर्भधारण न हो तो रोग स्वयं शान्त हो सकता है ।

(७) शैशवीय पोषण रक्तक्षय (Infantile Nutritional Anaemia)—समय से पूर्व उत्पन्न अथवा रक्तक्षय रोग से पीड़ित माता से उत्पन्न बालक, अथवा वे बालक जिन्हें लम्बे समय तक केवल दूध पर ही रखा गया हो इस रोग से पीड़ित होते हैं । लोह के प्रयोग से लाभ होता है किन्तु कुछ मामलों में नहीं भी होता और रक्तक्षय गभीर होकर अन्त में किसी रोग से मृत्यु हो जाती है । अन्य प्रकार के रक्तक्षय से इसका विभेद करना आवश्यक है ।

(८) हरित रक्तक्षय (Chlorosis)—यह रोग कारखानों में काम करने वाली यूरोपियन नवयुवतियों में पिछली शताब्दी तक पाया जाता था, आजकल उनके भोजन की ओर विशेष ध्यान दिया जाने के कारण यह रोग लुप्त हो चुका है ।

इसके लक्षण सामान्य रक्तक्षय के समान होते हैं किन्तु रोगिणी का वर्णहरिताम होजाता है । मेद का क्षय नहीं होता बल्कि कुछ मामलों में वृद्धि पायी जाती है । नेत्रों में एक विशेष प्रकार की चमक पायी जाती है । भूख अधिक लगती है और अखाद्य पदार्थ खाने की इच्छा होती है, लवणाम्ल की अधिकता से भोजन के बाद दाह पीडा आदि लक्षण होते हैं और मलावरोध रहता है । अधिकांश मामलों में आमाशय भ्रंश या आन्त्रभ्रंश पाया जाता है । रजोविकार, हिस्टीरिया, पिण्डलियों की शिराओं में घनास्रता आदि हो जाने की संभावना रहती है ।

(९) अपचयिक रक्तक्षय (Aplastic anaemia)—इस रोग में अस्थिमज्जा में अपचय होकर अनम्यता उत्पन्न हो जाती है जिससे नये लालकणों

की उत्पत्ति सदा के लिये बन्द हो जाती है और उत्तरोत्तर रक्तक्षय होकर मृत्यु हो जाती है। स्वतन्त्र रूप से अथवा अन्नशन, चिरकारी अतिसार या अजीर्ण, आन्त्रिक ज्वर, रोमान्तिका, रोहिणी लोहित ज्वर आदि का तीव्र उपसर्ग; मल्ल, स्वर्णलवण, सल्फा औपधिया, फिनाइलहाइड्राजीन (*Phenyl-hydrazine*) आदि का विष-प्रभाव, क्ष-किरणों, रेडियम, थोरियम आदि का अतियोग, अणुवम का दुष्प्रभाव, कर्कटावुर्द, बहु-लालकायाणुमयता (*Polycythaemia Vera*) आदि के फलस्वरूप इसकी उत्पत्ति होती है। रक्तक्षय के सामान्य लक्षण पाये जाते हैं तथा त्वचा श्लैष्मिक कलाओ एवं मन्तिष्क तक में रक्तस्राव होने की संभावना रहती है। मुख-फोथ हो सकता है। यकृत प्लीहा वृद्धि नहीं होती और आमाशय में स्राव-हीनता भी नहीं पाई जाती। रक्त के लालकण, श्वेत कण और चक्रिकाएँ संख्या में घट जाते हैं। लालकणों का आकार किंचित् बढ़ जाता है किन्तु वृहद् कायाण्विक रक्तक्षय के समान नहीं। कुछ महीनों में अत्यधिक रक्तक्षय, रक्तस्राव अथवा किसी अन्य रोग से मृत्यु हो जाती है।

(८) शोणशिक रक्तक्षय—शोणशान तीव्रता से होने पर शोणवतुलिमेह और कामला भी होते हैं किन्तु रोग चिरकारी होने पर कामला अदृश्य हो जाता है। लालकणों का आकार रक्तक्षय की तीव्रता या सौम्यता के अनुसार बड़ा या छोटा होता है। न्युक्लीलीय कण भी पाये जा सकते हैं। जालक-कायाणु (*Reticulocytes*) बड़ी संख्या में उपस्थित रहते हैं। यकृत और प्लीहा की वृद्धि होती है और अस्थिमज्जा अतिनम्य (*Hyperplastic*) रहती है।

(१०) आनुषंगिक शोणशिक रक्तक्षय—यह विषम-ज्वर, कालमेही ज्वर, शोणशी मालागोलाणु के उपसर्ग, प्रावेशिक शोणवतुलिमेह, संक्रामक कामला आदि में उपस्थित रहता है और इनके शान्त होते ही स्वयमेव शान्त हो जाता है।

(११) अपित्तमेही कुल-कामला—

(१२) शैशवीय गभीर कामला—

—इन दोनों को कामला प्रकरण में देखे।

(१३) अर्धचन्द्रकणीय रक्तक्षय (*Sickle-celled anaemia*)—यह उत्तर अमेरिका के दृष्टियों में पाया जाने वाला कौटुम्बिक रोग है। हाथ-पैरों में पीड़ा, वमन, अतिसार, हल्का कामला आदि लक्षणों के साथ ज्वर के आक्रमण बारम्बार होते हैं। रक्त के लाल कणों का क्षय और श्वेतकणों की वृद्धि होती है। कुछ कणों का आकार हंसिये के समान अर्ध-चन्द्राकार हो जाता है। यकृत और प्लीहा की वृद्धि होती है और रोग पुराना होने पर प्लीहा में तन्तु-कर्षण हो जाता है और वह मुकडकर छोटी हो जाती है।

(१४) तीव्र ज्वरकारी रक्तक्षय (*Acute febrile Anaemia*) या लैडरर का रक्तक्षय (*Ledcre's Anaemia*)—यह अत्यन्त चिरल रोग है। रोगी अधिकतर ३० वर्ष से कम आयु के होते हैं। रोग का आरम्भ एकाएक तीव्र ज्वर के साथ होता है और रक्तक्षय बड़ी तेजी के साथ होता है। सामान्य कामला और शोणवतुलिमेह पाया जाता है। रक्त में श्वेतकणों और जालक कणों की वृद्धि होती है तथा असामान्य कण भी उत्पन्न होते हैं।

(१५) भूमध्य-सागरीय रक्तक्षय (*Mediterranean Anaemia*) अथवा कूली का रक्तक्षय (*Cooley's Anaemia*)—यह रोग भूमध्यसागर के देशों के शिशुओं में पाया जाता है, भारत में भी पाया गया है। अनुमान किया जाता है कि इसकी उत्पत्ति समवर्त (*Metabolism*) की किसी कौटुम्बिक विकृति के फलस्वरूप होती है, एक ही कुटुम्ब के कई बालक पीड़ित होते हैं।

रोग ३ वर्ष की आयु के भीतर प्रकट होता है, धीरे-धीरे बढ़ता है और निश्चित रूप से मारक होता है, अधिकांश रोगी १० वर्ष की आयु होते तक मर जाते हैं। प्लीहा वृद्धि के कारण बढ़ा हुआ उदर, रक्तक्षय और हल्के कामला (पीताभ वर्ण और परोक्ष वानडैन वर्ण प्रतिक्रिया), तथा मंगोलियन

वर्ग (मनुष्यों की विशेष जाति जो चीन आदि देशों में पायी जाती है) के लोगों के समान आकृति इस रोग के प्रधान लक्षण है। यकृत और लस-ग्रन्थियों की वृद्धि होती है। बीच-बीच में ज्वर एवं हृदय-दोर्बल्य के लक्षण प्रकट हुआ करते हैं। कमजोरी अत्यधिक आती है और वाढ़ मारी जा सकती है। रक्त के लाता कण पतले एवं अल्प-शोणवर्तुलियुक्त होते हैं और श्वेतकणों की वृद्धि पायी जाती है। क्ष-किरण चित्र निदानात्मक होता है। ग्रन्थियों के शीर्ष बढ़े हुए और शल्फ विमे हुए मिलते हैं; खोपड़ी (करोटि) की हड्डी पर विशेष प्रकार के काटे पाये जाते हैं जिनसे चित्र में खड़े हुए वालों का भ्रम होता है। लोह, यकृत-सन्ध, रक्त-प्रदान, प्लीहा-छेदन (Splenectomy) आदि से कुछ भी लाभ नहीं होता।

(१६) रात्रीय शोणवर्तुलिमेह (Nocturnal Haemoglobinuria) और शोणवर्तुलिमेही रक्तक्षय (Haemoglobinuric Anaemia)—यह रोग अत्यन्त विरलतः पाया जाता है। २० से ५० वर्ष तक के स्त्री-पुरुष इससे आक्रान्त होते हैं। इस रोग में समय-समय पर शोणवर्तुलिमेह के आक्रमण होते हैं। आक्रमण-काल में रात्रि के समय गहरे लाल रंग का मूत्र उतरता है जिसमें काफी मात्रा में शोणवर्तुलि पायी जाती है; यदि रोगी दिन में देर तक सोता रहे तो उठने पर दिन में भी शोणवर्तुलिमेह हो सकता है। आक्रमण काल प्रायः कई सप्ताहों का होता है। इसके बाद कई महीनों तक कोई लक्षण उत्पन्न नहीं होते किन्तु फिर अचानक पुनराक्रमण होता है। इस प्रकार पुनराक्रमण और उपशम का क्रम चलता रहता है। रोग ज्यो-ज्यो पुराना होता है त्यों-त्यों आक्रमण काल लम्बा होता जाता है और उपशम-काल घटता जाता है।

शोणवर्तुलिमेह शोणांशन के कारण ही होता है किन्तु शोणांशन का कारण अभी तक जाना नहीं जा सका है। शोणांशन के कारण शोणांशिक प्रकार का रक्तक्षय और कामला होता है। वान डैन वर्ग

की प्रतिक्रिया परोक्ष रूप से अस्त्यात्मक रहती है। शोणांशिक रक्तक्षय के अन्य प्रकारों से इसमें २ महान् विभिन्नताएं हैं—एक तो यह कि इसमें रक्त के श्वेत कणों का क्षय होता है जबकि दूसरों में वृद्धि होती है, और दूसरी यह कि इसमें रक्तप्रदान से शोणांशन कम होने के स्थान पर और बढ़ जाता है। प्लीहा की सामान्य वृद्धि होती है। अधिकांश रोग ३-६ वर्षों में रक्तक्षय से अथवा प्रतिहारिणी शिरा या अन्य संस्थानिक शिराओं में घनास्रता होने से मृत्यु को प्राप्त होते हैं।

(इ) अन्य—

(१७) प्लैहिक रक्तक्षय (splenic Anaemia) अथवा बैण्टी का रोग (Banti's Disease) अथवा बैण्टी का मरूप (Banti's Syndrome)—यह एक चिरकारी रोग है जो नवयुवकों में जाता पाया है। कारण अनिश्चित है। अनुमान किया जाता है कि किसी भी कारणवश प्लीहा में रक्ताधिक्य रहने से इसकी उत्पत्ति होती होगी।

रोग का आरम्भ गुप्त रूप से होता है। जब रोगी चिकित्सा के लिये आता है उस समय आलस्य अवसाद, रक्तवमन, नासारक्तस्राव, कृष्णमल, क्रमशः बढ़ता हुआ रक्तक्षय, बढ़ी हुई प्लीहा आदि लक्षण होते हैं। प्लीहा बढ़कर अपने स्वाभाविक आकार से तिगुनी बढ़ी तक होजाती है और उसमें तन्तुत्कर्ष होजाता है। लक्षण प्रकट होने के २-३ वर्ष बाद यकृत की थोड़ी वृद्धि होती है और अगले २-३ वर्षों में यकृद्दाल्युत्कर्ष होजाता है और यकृत सुकड़ कर छोटा होजाता है। यकृत में विकार आरम्भ होते ही कामला प्रकट होजाता है जो यकृद्दाल्युत्कर्ष होने पर अत्यन्त गहरा होजाता है। यकृद्दाल्युत्कर्ष होने पर जलोदर भी हो जाता है और रक्तवमन, कृष्णमल आदि लक्षण अधिक जोर पकड़ते हैं। ५-१० वर्षों में क्षीणता, रक्तस्राव या यकृत विकार से मृत्यु हो जाती है।

रक्त में लाल कणों और शोणवर्तुलि का अत्यधिक क्षय होता है। श्वेतकणों का भी थोड़ा क्षय होता है किन्तु उपसिप्रिय कण या तो अप्रभावित रहते हैं अथवा बढ़ जाते हैं (कालज्वर में उपसिप्रिय भी घट जाते हैं)। रक्तचक्रिकाये सामान्य अथवा कम पायी जाती हैं।

(१८) वान जैक का रोग या सरूप (*Von Jaksch's Disease or Syndrome*) अथवा श्वेतमयता सह्य शैशवीय रक्तक्षय (*Anaemia Infantum Pseudoleukaemica*)—यह रोग ३ वर्ष से कम आयु के बच्चों को होता है। इसमें प्लीहा की अत्यधिक वृद्धि और गम्भीर रक्तक्षय होता है। प्लीहा और लसप्रन्थियों की भी वृद्धि होती है। इस रोग के साथ अस्थिक्षय, राजयक्ष्मा, फिस्स, पाचन-विकार आदि रोग अक्सर पाये जाते हैं इसलिये अनेक चिकित्सक इसे स्वतन्त्र रोग मानने को तैयार नहीं होते।

अस्थिक्षय —

(१) शैशवीय अस्थिक्षय अस्थिमार्दव (*Rickets, Rachitis*)—यह रोग शिशुओं के दन्तोद्गम काल में जीवितिक्रि 'डी' के अभाव से उत्पन्न होता है। जीवितिक्रि 'डी' चूर्णातु (*Calcium*) और स्फुर (*Phosphorus*) के चूर्ण के लिये आवश्यक है। इनके अभाव से अस्थियां कमजोर और मुलायम हो जाती हैं तथा दबाव पड़ने से भुक्त जाती हैं। जीवितिक्रि डी मछली के तैल, अण्डे, मक्खन आदि पदार्थों में पाया जाता है तथा सूर्य का प्रकाश लंगाने से त्वचा-स्थित वसा में उत्पन्न होता है। अतएव भोजन में जीवितिक्रि डी का अभाव होने से एवं सूर्य का प्रकाश न मिलने से यह रोग उत्पन्न होता है। इसका आक्रमण शीत-ऋतु में अधिक होता है और उष्ण देशों की अपेक्षा समशीतोष्ण और शीत-प्रधान देशों के बालक अधिक आक्रान्त होते हैं।

सूर्य के प्रकाश की लोहितातीत (*Ultra Violet*) किरणें त्वचा-स्थित मेद में जीवितिक्रि डी उत्पन्न करती हैं।

माथे पर पसीना आना इम रोग का प्रारम्भिक लक्षण है जो ठण्ड के दिनों में विशेषतः रात्रि में लक्षित होता है। इसके साथ ही बेचैनी, चिडाचिडापन, आन्मान, अतिसार, प्रतिश्याय, स्तम्भ, आक्षेप आदि लक्षण भी उत्पन्न होते हैं। दात ढेर से निकलते हैं और ब्रह्मरंध्र (तालु, *Anterior Fontanelle*) ढेर से भरता है। मांस-पेशियों का क्षय स्पष्ट रूप से नहीं होता किन्तु वे कमजोर और शिथिल हो जाते हैं। हल्का उपवर्णिक रक्तक्षय होता है। यकृत और प्लीहा की किञ्चित् वृद्धि होती है जो टटोलने से प्रतीत होती है। उदर भी कुछ बढ़ा हुआ प्रतीत होता है।

लगभग सारे शरीर की अस्थियों में विकृतियां उत्पन्न होती हैं—

(i) करोटि (खोपड़ी, *Cranium*) पतली हो जाती है। यह विकार पश्चिम कपालास्थि (*Occipital*) और पार्श्वस्थि (*Parietal*) की सन्धि पर विशेषतया लक्षित होता है। यदि रोग का आरम्भ ३ माह की आयु के भीतर हुआ हो तो यह विकार अवश्य मिलता है किन्तु यदि ६वें माह के बाद हुआ हो तो प्रायः नहीं मिलता।

ब्रह्मरंध्र प्रायः खुला हुआ मिलता है। दांत काफी विलम्ब से निकलते हैं।

मस्तक चौकोर हो जाता है। पूर्वकपालास्थि और दोनों पार्श्वस्थियों में उभार पाये जाते हैं। शीर्ष चपटा हो जाता है।

(ii) पशुकाओं (पसलियों) के संगम स्थलों पर उपास्थियों की वृद्धि होती है जिससे प्रन्थिवत् उभार पाये जाते हैं—वक्रास्थि माला (*Rickety Rosary*)।

पशुकाये भीतर की ओर दब जाती हैं तथा उरः फलक (*Sternum*) मामने को उभर आता है—कपोत वक्ष (*Pigeon Breast*)।



शैशवीय अस्थि-क्षय
(मेरुदण्ड का मुकाव)
(पृष्ठ ३७७)



अस्थिच्छय से पीड़ित बालक
(पैरो का धनुषाकार मुकाव)
(पृष्ठ ३७६)

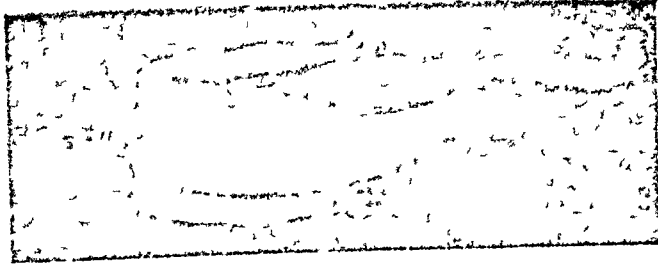

शैशवीय अस्थिच्छय का
अस्थियों पर दुष्प्रभाव
(पृष्ठ ३७६)

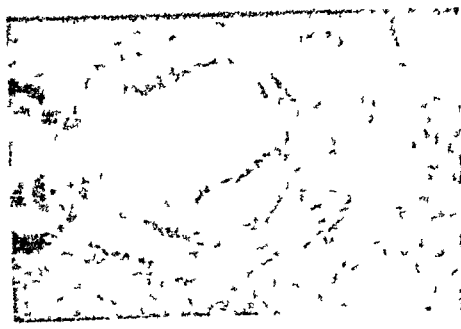

बालजैत्र के रोग से
पीड़ित बालक
(पृष्ठ ३७६)

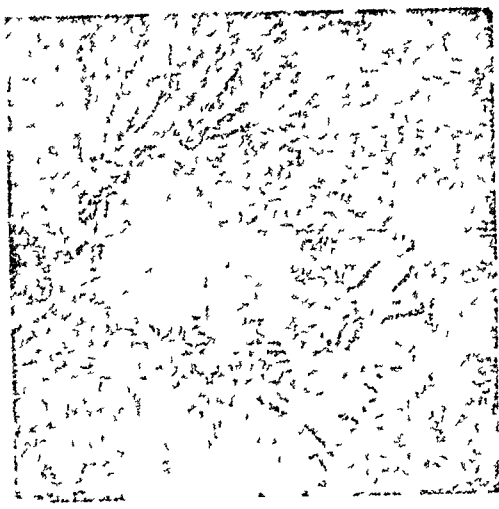

श्वान्न निवधिनी ग्रन्थियों
का राजयद्म
(बीच की ग्रन्थि बढ्गई है।
रम पर की ग्रन्थियां भी देखिये)



त्रयस्कोय अस्थिच्छय का
शोण पर प्रभाव
(पृष्ठ ३७७)

फूले हुये उदर एवं महाप्राचीरा पेशी के दबाव से एक अथवा कभी कभी दोनों ओर की प्लवमान पशुकाण (Floating Ribs, निचली पसलियां) ऊपर की ओर चढ़ जाती है जिससे एक आडा खात उत्पन्न हो जाता है--हैरिसन की सीता (Harrison's Sulcus)।

(iii) मेरुदण्ड (Spine) झुक जाता है जिससे कुबड़ापन उत्पन्न होता है।

(iv) श्रोणि चपटी या त्रिभुजाकार हो जाती है।

(v) लम्बी अस्थियां दबाव के अनुरूप किसी भी ओर झुक जाती हैं। पैरों की हड्डियां भीतर या बाहर की ओर झुकती हैं जिससे घुटने नहीं मिलाये जा सकते और पैर धनुषाकार (Bow-legs) हो जाते हैं। कुछ मामलों में हाथों की हड्डियां भी बाहर की ओर झुक जाती हैं। कभी कभी ये हड्डियां झुकने में उन्नतोदर पर एक ओर चटक जाती हैं—हरित काष्ठवत् अस्थिभग्न (Green-stick Fracture)।

लम्बी अस्थियों की उपास्थियां (Epiphyses) को भी वृद्धि होती है। यह वृद्धि वहि प्रकोष्ठास्थि (Radius) के निचले छोर पर सर्व प्रथम लक्षित होती है और उसके पश्चात् अन्तः प्रकोष्ठास्थि (Ulna), उर्वस्थि (Femur) और अन्तः जंघास्थि के ऊपरी छोर पर।

रोग विनिश्चय लक्षणों और क्ष-किरण चित्र से होता है।

(२) केशोर अस्थिलय (Adolescent Rickets) यह अधिकतर शैशवीय अस्थिलय का पुनरावर्तन ही होता है किन्तु कुछ मामलों में चिरकारी वृद्ध प्रदाह अथवा बाल-शोथ (Coeliac Disease) के फलस्वरूप होता है और अत्यन्त विरल मामलों में स्वतंत्र भी हो सकता है। ६ से १४ वर्ष तक के बालक आक्रान्त होते हैं। लक्षण लगभग शैशवीय प्रकार के समान ही होते हैं किन्तु सिर की

हड्डियां प्रभावित नहीं होतीं।

(३) वयस्क्रीय अस्थिलय (Adult Rickets) अथवा अस्थि-मृदुता (Osteomalacia)—यह रोग अधिकतर २०-३० वर्षीया बहुप्रसवा स्त्रियों में पाया जाता है। इसकी उत्पत्ति भी जीवितिक्रि डी के अभाव में चूर्णातु और स्फुर का चूषण न होने से होती है।

प्रारम्भ में कमजोरी, चिड़चिड़ापन, पाचन विकार, कुक्षि में पीड़ा आदि लक्षण होते हैं। क्रमशः मांस-पेशियों का क्षय होता है और रोगिणी अत्यन्त दुर्बल हो जाती है। श्रोणि की हड्डियां त्रिभुजाकार हो जाती हैं जिससे प्रसव होना कठिन हो जाता है। लम्बी हड्डियां झुक या टूट जाती हैं। अन्य अस्थियों में भी विकृतिया उत्पन्न होने से कुबड़ापन तथा अनेक प्रकार के बेडौलपन उत्पन्न हो सकते हैं।

रोगविनिश्चय क्ष-किरण चित्र से होता है।

(४) सहज अस्थिलय अस्थिभंगुरता (Fragilitus Ossium Congenita, Osteogenesis Imperfecta, Osteoporosis congenita)—यह एक जन्मजात रोग है। चौथाई रोगियों में यह रोग वंशगत होने का इतिहास मिलता है। कारण अज्ञात है, जीवितिक्रि का अभाव अथवा चूर्णातु और स्फुर के चूषण में विकृति नहीं पायी जाती। वैसे, स्वास्थ्य लगभग ठीक ही रहता है किन्तु अत्यन्त सामान्य दबाव या चोट से ही अस्थिभग्न होजाता है। बार बार अस्थिभग्न होने से शरीर बेडौल हो जाता है। बार बार अस्थि-च्युति (हड्डी अपने स्थान से हट जाना, Dislocation) होने की प्रवृत्ति भी पायी जाती है। कुछ रोगियों की पार्श्वस्थिया उभरी हुई पाई जाती हैं, कुछ में बहरापन और अधिकांश में दृष्टिपटल के चारों ओर का घेरा (Sclerotic) नीला पाया जाता है; इस रोग से पीड़ित बालकों में से कुछ मरे हुए पैदा होते हैं और कुछ पैदा होने के बाद थोड़े ही

समय में मर जाते हैं। शेष अधिक दिनों तक जीवित रहते हैं किन्तु बारम्बार अस्थिभग्न होने से शरीर अत्यन्त बेडौल हो जाता है। ये भी अधिकतर जवान होने के पूर्व ही मर जाते हैं।

शोषरोग (राजयक्ष्मा) की सम्प्राप्ति

कफप्रधानैर्दोषैस्तु रुद्धेषु रसवत्सु ।
अतिव्यवाधिनो वाऽपि क्षीणो रेतस्यनन्तराः ।
क्षीयन्ते धातवः सर्वे ततः शुष्यति मानवः ॥२॥

कफ-प्रधान दोषों के द्वारा रसवाही स्रोतों का अवरोध होने पर अथवा अत्यधिक मैथुन करने वाले व्यक्ति का वीर्य क्षीण हो जाने पर सभी धातुओं का क्षय होता है इसलिए वह व्यक्ति सूखता है अथवा शोषरोग (राजयक्ष्मा) को प्राप्त होता है।

वक्तव्य—(६७) प्रस्तुत श्लोक में क्षय का वर्णन करते हुए उससे शोषरोग की उत्पत्ति बतलाई गयी है। कफ प्रधान दोषों से रस-वाहिनियों का अवरोध होने पर धातुओं की उत्पत्ति बन्द हो जाती है और उनका क्षय होने लगता है। इस प्रकार के क्षय को 'अनुलोम क्षय' कहते हैं। 'दोष' शब्द यहाँ बहुवचन में प्रयुक्त हुआ है। संस्कृत में एक के लिए एक वचन दो के लिये द्विवचन और तीन या तीन से अधिक के लिए बहुवचन का प्रयोग होता है इस लिए दोष (दोषै) से त्रिदोष का अर्थ ग्रहण किया जावेगा। त्रिदोष-प्रकोप अनेक प्रकार का हो सकता है और हर प्रकार के प्रकोप से रसवाहिनियों का अवरोध करने का गुण कफ में विशेष रूप से विद्यमान है इसलिए 'कफ प्रधानैर्दोषैस्तु' कह कर स्पष्टीकरण किया गया है कि कुपित त्रिदोषों में कफ प्रधान रूप से कुपित होना चाहिए तभी अवरोध होगा। शरीर की सभी धातुओं की पोषक रसधातु ही है। उसका प्रवाह अवरुद्ध होजाने से अन्य धातुओं को पोषण मिलना बन्द हो जाता है। जिससे वे क्रमशः क्षीण होने लगती हैं। फिर यह अवरोध साधारण नहीं त्रिदोषज होता है इसलिये धातुक्षय बड़ी तीव्रता से होता है। त्रिदोष-प्रकोप में अनेक विकार एक साथ

उत्पन्न होते हैं।

मैथुन करने से प्रत्यक्ष रूप से वीर्य का क्षय होता है। सामान्यतः स्वास्थ्य की अवहेलना न करते हुए किया गया मैथुन कोई विशेष हानि नहीं पहुँचाता क्योंकि मैथुन शरीर का प्राकृतिक धर्म है और स्वास्थ्य ठीक रहने की दशा में क्षतिपूर्ति होने में अधिक समय नहीं लगता। किन्तु यदि कोई व्यक्ति अपने स्वास्थ्य की अवहेलना करता हुआ मैथुन में अत्यधिक प्रवृत्त होता है तो वीर्य का भण्डार समाप्त होने पर और वीर्य बनाने के लिये अन्य धातुओं के उपयोगी अंश चूषित होते हैं जिससे उन धातुओं का क्षय होने लगता है—इस प्रकार के क्षय को 'प्रतिलोम क्षय' कहते हैं।

मधुकोशकार विजयरक्षित जी ने कहा है कि—
“केवल धातुक्षय से ही यक्ष्मा नहीं होती। रसादि-वह स्रोतों का अवरोध आदि भी दर्शाने के लिए ही यह विशिष्ट सम्प्राप्ति (उपर्युक्त श्लोक नं० २) कही गई है। जब इस प्रकार की सम्प्राप्ति न हो तब 'धातुक्षय' ही रोग है, यक्ष्मा नहीं। 'रस' के साथ 'आदि' शब्द लुप्त है, रक्तादि-वह स्रोतों का अवरोध भी इसी के अन्तर्गत समझना चाहिए। अथवा रस का अवरोध होने से रक्तादि का भी अवरोध होता है; रसदुष्टि ही रक्तादि की दुष्टि है ऐसा 'कार्तिक' का मत है। यहां यह भी सूचित किया जाता है कि मार्ग के अवरोध के कारण हृदयस्थ रस वहीं रहकर विकृत होता है और मुख से निकलता है। चरक X ने भी कहा है—स्रोतों के अवरुद्ध होने पर रस अपने स्थान (हृदय) में ही रहकर विदग्ध होता है और वह कारा के वेगों के साथ अनेक रूप धारण करके निकलता है।” विजयरक्षित जी की यह व्याख्या अत्यन्त सामयिक है क्योंकि यहां यह बतलाना नितान्त आवश्यक है कि क्षय ही राज-

X रस स्रोत सु रुद्धेषु स्वस्थानस्थो विदह्यते ।

स ऊर्ध्वं कासवेगेन बहुरूपः प्रवर्तते ॥

—चरक चिकित्सा ८/४२

यद्दमा नहीं है। क्षय के साथ स्रोतोरोध आदि होने पर ही राजयद्दमा की उत्पत्ति होती है।

शोषरोग के पूर्वरूप

श्वासागमर्दकफसंलवतालुशोष-

वम्यग्निसादमदपीनसकासनिद्राः ।

शोषे भविष्यति भवन्ति स चापि जन्तुः

शुश्लेक्षणो भवति मासपरो रिरंसुः ॥१॥

स्वप्नेषु काकशुकशल्लकिनीलकण्ठा

गृध्रातरथैव कपयः कृकलासकाश्च ।

त वाह्यग्नित स नदीर्विजलाश्च पश्येच्छुष्का-

स्तरूपवनधूमदवार्दिताश्च ॥४॥

श्वास फूलना, अगो में पीडा, कफसाव, तालु-सूखना, वमन, मन्दाग्नि, मद, पीनस, खांसी और निद्रा—ये लक्षण शोष रोग उत्पन्न होने के पूर्व होते हैं और वह प्राणी सफेद नेत्रो वाला, मास-प्रेमी और कामी हो जाता है। स्वप्नो में वह कौए, तोते, सेही, नीलकण्ठ, गिद्ध, बन्दर और गिरगिट की सवारी करता है और वह जलहीन नदिया तथा वायु, धूम और दावानल से पीडित शुष्क वृक्षों को देखता है।

वक्तव्य—(६८)चरक ने अन्नपान में मत्तिका, घुन, केश, तृण आदि का गिरना एवं केशों और नखों की वृद्धि; अकारण घृणा आदि लक्षण भी बतलाये हैं। वाग्भट ने पैरों और मुख पर शोथ होना बतलाया है।

राजयद्दमा के लक्षण

अंसपाश्वाभितापश्च सन्ताप करपादयोः ।

ज्वर सर्वांगश्लेति लक्षणं राजयक्ष्मण ॥५॥

कंधो, पाश्वों, हाथो और पैरो में दाह एव पीडा और सारे शरीर में ज्वर—ये राजयद्दमा के लक्षण हैं।

(भक्तद्वेषो ज्वरः श्वासः कासः शोणितदर्शनम् ।

स्वरभेदश्च जायेत षड्रूपं राजयक्ष्मणि ॥)

अरुचि, ज्वर, श्वास, कास, रक्त गिरना और स्वरभेद ये छः लक्षण राजयद्दमा में होते हैं।

स्वरभेदोऽनिलाच्छूल सकोचश्चासपाश्वयोः ।

ज्वरो दाहोऽतिसारश्च पित्ताद्रवतस्य चागमः ॥६॥

शिरसः परिपूर्णत्वमभवत्तच्छब्द एव च ।

कासः कण्ठस्य चोद्ध्वसो विज्ञेयः कफकोपतः ॥७॥

स्वरभेद, कंधो और पाश्वों में सकोच और शूल वात के प्रकोप के कारण, ज्वर, दाह, अतिसार और रक्तसाव पित्त के प्रकोप के कारण और सिर में भारीपन, अरुचि, कास और घसका (अथवा गला फटा हुआ सा प्रतीत होना) कफ के प्रकोप के कारण समझना चाहिये।

राजयद्दमा के असाध्य लक्षण

एकादशभिरेभिर्वा षड्भिर्वाऽपि समन्वितम् ।

कासातीसारपाश्वार्तिस्वरभेदारुज्वरैः ॥८॥

त्रिभिर्वा पीडितं लिङ्गं कासश्वासासृगामयैः ।

जह्याच्छोषादितं जन्तुमिच्छन् सुविमल यशः ॥९॥

इन ग्यारह लक्षणों (ऊपर श्लोक ६ और ७ में बतलाये हुए) अथवा कास, अतिसार, पार्श्व-वेदना, स्वरभेद, अरुचि और ज्वर—इन छः लक्षणों से युक्त अथवा कास, श्वास और रक्तसाव (यहा ज्वरकासासृगामयैः पाठान्तर मिलता है जिसके अनुसार ज्वर, खांसी और रक्तसाव) इन तीन लक्षणों से पीडित शोष रोगी को विमल यश चाहने वाला वैद्य छोड़ देवे।

सवरथैस्त्रिभिर्वाऽपि लिङ्गमांसवलक्षये ।

युक्तो वर्ज्यश्चिकित्स्यस्तु सर्वरूपोऽप्यतोऽन्यथा ॥१०॥

बलमास का क्षय हो चुकने पर सब (११), आधे (५॥) के स्थान पर ६ माने जावेगे) अथवा तीन ही लक्षणों से युक्त रोगी त्याग्य है किन्तु इसके विपरीत होने पर (बल मास का क्षय विशेष न हुआ हो तो) सभी लक्षणों से युक्त रोगी चिकित्सा के योग्य है।

महाशनं क्षीयमाणमतीसारनिपीडितम् ।

शूनमुष्कोदरं चैव यक्ष्मणं परिवर्जयेत् ॥११॥

जो बहुत भोजन करने पर भी क्षीण होता जाता हो, जो अतिसार से पीडित हो और जिसके उदर और अण्ड-कोषों में शोथ हो ऐसे राजयद्दमा रोगी को छोड़ देना चाहिए।

शुक्लाक्षमन्द्द्वेप्टारमूर्ध्वश्वात्तनिपीडितम् ।

शुच्छं वहुमेहन्तं यक्ष्मा हन्तोह मानवम् ॥१२॥

जिसके नेत्र सफेद हो गये हों, भोजन से चिन्ता हो, जो उर्ध्वश्वास से पीडित हो तथा जिसे कट के साथ बहुतसा मूत्र उतरता हो, ऐसे रोगी को यक्ष्मा रोग मार डालता है।

वक्तव्य—(६६) राजयक्ष्मा एक अत्यन्त कष्टसाध्य रोग है। नवीन अवस्था में जब तक ज्वर कास आदि सामान्य लक्षण ही रहते हैं तभी तक यह साध्य है। ज्यों ज्यों अधिक लक्षण उत्पन्न होते जाते हैं त्यों त्यों साध्यता कम होती जाती है। उक्त ६ लक्षण उत्पन्न हो जाने पर रोग असाध्य होजाता है और ११ लक्षण उत्पन्न हो जाने पर तो पूर्ण रूप से असाध्य हो जाता है। कास-श्वास और रक्तस्राव (अथवा ज्वर, कास और रक्तस्राव)—ये ३ लक्षण गंभीर आन्तरिक विकृति के द्योतक हैं; अन्य लक्षणों के अभाव में भी केवल ये ही प्राणघातक हो सकते हैं।

किसी भी रोग को चिकित्सा करते समय रोगी के बल-मास को और सर्वप्रथम ध्यान दिया जाता है क्योंकि क्षीण रोगियों के लगभग सभी रोग असाध्य हुआ करते हैं। विशेषतः राजयक्ष्मा तो क्षय-प्रधान रोग है। जब वह धातुओं का क्षय कर ही चुका तब अवशेष क्या बचा? रोगी तो बहुत हद तक मर ही चुका, केवल श्वास चलती रहने से क्या होता है? चरक ने कहा है—

वातव्याधिरपस्मारी कुण्ठी ब्रध्नी चिरज्वरी ।
गुल्मी च मधुमेही च राजयक्ष्मी च यो नरः ॥
अचिकित्स्या भवन्त्येते बलमासपरिक्षयात् ।
स्वल्पेणपि विकारेण भिषगेतान् विवर्जयेत् ॥

अर्थात्—वातव्याधि, अपरमार, कुण्ठ, ब्रध्न, जीर्ण-ज्वर गुल्म, मधुमेह और राजयक्ष्मा से पीडित व्यक्तिबल-मास का क्षय हो चुकने पर अचिकित्स्य हो जाते हैं, विकार थोड़ा होने पर भी वैद्य इन्हें छोड़ डेवे।

सभी त्रिदोषज्वरों में अतिसार एक घातक उपद्रव माना जाता है क्योंकि इसमें धातुओं का चरण होने से अत्यन्त त्वरित वेग से शक्तिक्षय होता

है। लगभग सभी चिकित्सकों का मत है कि त्रिदोष-पज ज्वरों में अतिसार की अपेक्षा मलावरोध कहीं अच्छा है। राजयक्ष्मा भी एक त्रिदोषज्वर है। इसमें अधिकतर अतिमार की उत्पत्ति रुफ निगल जाने से आंतां में भी उपसर्ग हो जाने के कारण होती है। इस रोग में धातुओं का क्षय होता ही है, अतिसार होने से उनका चरण भी होने लगता है। इस तरह दो प्रकार से धातुओं का नाश होने से रोगी शीघ्र ही क्षीण होकर प्राण त्याग देता है।

अत्यन्त अरुचि भी राजयक्ष्मा रोगी के लिये घातक होती है। भोजन न करने से धातुओं का क्षय और भी द्रुत गति से होता है जो घातक होता है। इसी प्रकार बहुत खाने पर भी अधिक क्षीणता उत्पन्न होना पाचन-संस्थान की किसी गंभीर विकृति का द्योतक है इसलिए इसे भी असाध्य कहा जाता है।

शोथ और बहुमूत्र दोनों ही वृक्क-गत उपसर्ग के लक्षण हैं। नेत्र-कला का श्वेत हो जाना रक्तक्षय का लक्षण है। उर्ध्वश्वास फुफ्फुसों में बड़े बड़े विवर बन जाने का सूचक है। ये लक्षण इस रोग के अन्तिम चरण में उत्पन्न होते हैं।

चिकित्स्य राजयक्ष्मी के लक्षण

ज्वरानुबन्धरहित बलवन्त क्रियासहम् ।

उपक्रमेदात्मवन्तं दीप्ताग्निमकृशं नरम् ॥ १३ ॥

ज्वर के अनुबन्ध (सातत्य) से रहित, बलवान्, चिकित्सा की क्रियाओं को सहने की क्षमता रखने वाले, सयमी, दीप्ताग्नि और अकृश (जो कृश न हुआ हो) मनुष्य की चिकित्सा करनी चाहिए।

राजयक्ष्मा पर पाश्चात्य मत —

राजयक्ष्मा (*Tuberculosis, Phthisis, Consumption*) एक जीवाणुजन्य संक्रामक रोग है। इसकी उत्पत्ति यक्ष्मा-दण्डाणु (*Tubercle Bacilli, Mycobacterium Tuberculosis*) के उपसर्ग से होती है। उपसर्ग अनेक प्रकार से होता है। फौफ्फुसीय राजयक्ष्मा रोगी का थूक सूख जाने पर जर्मी

होकर धूल में मिल जाता है और धूल के साथ उड़कर उसमें रहे हुए दण्डाणु अन्य व्यक्तियों के श्वासमार्ग में प्रवेश करते हैं। इसी तरह रोगी व्यक्ति का थूक घाम पर पड़ने से घास दूषित हो जाती है और उस घाम को खाने से गाय रोगाक्रान्त हो जाती है। फिर उस गाय का दूध बिना पकाये पीने वाले व्यक्तियों के पाचन-संस्थान में यक्ष्मा दण्डाणु पहुंच कर रोगोत्पत्ति करते हैं। इसके अतिरिक्त चुम्बन, विदू-त्क्षेप, संक्रमित खाद्य-पेय, संक्रमित वस्त्र (त्वचागत ब्रणों के मार्ग से) आदि से भी संक्रमण होता है। गर्भिणी को यह रोग होने पर गर्भस्थ शिशु प्रायः रोगमुक्त ही रहता है किन्तु जन्म के पश्चात् दुग्ध आदि के द्वारा संक्रमण हो जाता है, वैसे अपरा द्वारा संक्रमण असंभव नहीं है।

यक्ष्मा दण्डाणु अत्यन्त सहिष्णु एवं दीर्घजीवी होते हैं। शरीर के बाहर और भीतर अत्यन्त विषम परिस्थितियों में भी ये दीर्घकाल तक जीवित तथा रोगोत्पत्ति करने में समर्थ रहे आते हैं। शरीर में रोग-प्रतिकारक क्षमता पर्याप्त अंशों में विद्यमान होने पर ये लक्षण उत्पन्न नहीं करते अथवा अत्यन्त न्यून लक्षण उत्पन्न करते और गुप्तरूप से निवास करते हुये क्षमता का नाश होने की प्रतीक्षा करते रहते हैं। कालान्तर में ये या तो स्वयमेव नष्ट हो जाते हैं अथवा कारणवश क्षमता में कमी आने पर अथवा बाहर से बड़ी संख्या में नये क्षय-दण्डाणुओं का प्रवेश होने पर रोगोत्पत्ति करते हैं। इनके थोड़ी संख्या में वारम्बार आक्रमण करने से एवं शरीर में गुप्तरूप से निवास करने से क्षमता की उत्पत्ति भी होती है। इस प्रकार बहुत से लोग यक्ष्मादण्डाणुओं से उपमृष्ट होते हुये भी राज्यक्ष्मा से पीड़ित नहीं होते। किन्तु इस प्रकार की क्षमता विश्वसनीय नहीं रहती क्योंकि अनेक कारणों से इसमें कमी आ सकती है और शरीर के भीतर उपस्थित अथवा बाहर से आये हुये यक्ष्मादण्डाणु रोगोत्पत्ति कर सकते हैं। इसलिए यक्ष्मा दण्डाणुओं से बचना तथा उचित आहार-विहार के द्वारा शरीर को बलवान बनाये रखना

ही इस रोग से बचने का सर्वोत्तम उपाय है।

निम्नलिखित परिस्थितियां इस रोग की उत्पत्ति में सहायक होती हैं।

(१) वंश (Heredity)—कुछ कुटुम्बों में यह रोग विशेषरूप से पाया जाता है। इसका कारण या तो वंशगत रोग प्राकृता है अथवा रोगी के सम्पर्क में रहने से संक्रमण हो जाता है। रोगी स्त्री-पुरुष प्रायः सन्तान उत्पन्न करने में असमर्थ हो जाते हैं और यदि सन्तान होती भी है तो जन्म के समय पर उसके शरीर में यक्ष्मा-दण्डाणु प्रायः नहीं मिलते तथा यदि उसी समय उसे पृथक् कर लिया जावे तो प्रायः रोगोत्पत्ति नहीं होती।

(२) जाति—कुछ जातियां विशेष रूप से आक्रान्त होते पायी जाती हैं। यदि किसी नयी जाति के लोगों में उस रोग का प्रवेश होता है तो उनमें यह बड़ी तेजी से फैलता है।

(३) लिंग—कुल रोगियों में पुरुषों की संख्या अधिक रहती है किन्तु युवा रोगियों में स्त्रियों की संख्या अधिक रहती है। संभवतः गर्भधारण, दुग्ध प्रदान आदि से क्षमता में कमी आ जाने से ही स्त्रियां आक्रान्त होती हैं।

(४) आयु—वैसे यह रोग किसी भी आयु में हो सकता है किन्तु बच्चे और युवा अधिक आक्रान्त होते हैं।

(५) धमा—कारखानों और खदानों में काम करने वाले अधिकतर आक्रान्त होते हैं। शक्ति से बाहर परिश्रम और पौष्टिक पदार्थों का अभाव भी एक कारण है।

(६) निवास—सील-युक्त, प्रकाशहीन, संकीर्ण और अत्यन्त जनाकीर्ण गंदे स्थानों के निवासी भी अधिकतर आक्रान्त होते हैं।

(७) गिरा हुआ स्वास्थ्य, धातुक्षय—वातश्लेष्म ज्वर, काली खांसी, रोमान्तिका आदि रोगों के आक्रमण के पश्चात् तथा जीर्ण विषमज्वर, जीर्ण

काल ज्वर, मधुमेह, मदात्यय, फिरंग, हृद्रोग, जीव-
तित्ति अभाव, अनशन, अत्यधिक परिश्रम, सगर्भा-
वस्था, दुग्ध-प्रदान आदि के कारण कमजोरी की
दशा में इस रोग के आक्रमण की संभावना अधिक
रहती है।

(८) प्रविष्ट दण्डाणुओं की संख्या और शक्ति
पर भी रोगोत्पत्ति अवलम्बित रहती है।

यक्ष्मा-दण्डाणु शरीर के किसी भी
भाग में (आमाशय को छोड़कर) रोगोत्पत्ति
कर सकते हैं। रोग का नामकरण प्रभावित अंग
का नाम जोड़ कर किया जाता है जैसे फौफ्फुसीय राज-
यक्ष्मा, आंत्रीय राजयक्ष्मा, त्वचागत राजयक्ष्मा,
अस्थिगत राजयक्ष्मा आदि। सभी स्थानों पर लग-
भग एक ही प्रकार की विकृति उत्पन्न होती है किन्तु
स्थान भेद से लक्षणों में अत्यधिक अन्तर होता है।
अधिकांश मामलों में विकृति यक्ष्म-निर्माण होकर
होती है। शरीर के किसी भी भाग में यक्ष्मा-
दण्डाणु के अवस्थित होने पर वहाँ की धातुओं में
प्रतिक्रिया होकर अनेक प्रकार के कणों की उत्पत्ति
होती है जो यक्ष्मा-दण्डाणु को चारों ओर से घेर
कर एक ग्रन्थि बना देते हैं। ये ग्रन्थियाँ इतनी सूक्ष्म
होती हैं कि केवल सूक्ष्मदर्शक यंत्र से ही देखी जा
सकती हैं; इन्हें यक्ष्म (Tubercle) कहते हैं। इस
प्रकार की अनेक यक्ष्मियों के मिलने से एक 'धूसर
यक्ष्म' (Grey Tubercle) बनती है जिसका
आकार सरसों के बराबर होता है। इनके आकार
में क्रमशः वृद्धि होती रहती है तथा यक्ष्मा दण्डाणु
में उत्पन्न होने वाले विष (Toxin) के प्रभाव से
और रक्त संवहन में बाधा पहुँचने से यक्ष्म के भीतर
स्थित पदार्थ एक पीले चिपचिपे पदार्थ (किलाट,
Caseous Matter) में परिवर्तित होजाते हैं—किला-
टीभवन (Caseation)। इससे यक्ष्म का वर्ण पीला
हो जाता है अतएव उसे पीत-यक्ष्म (Yellow
tubercle) कहते हैं। पीत-यक्ष्म का आकार काफी
बड़ा होता है, कभी कभी इसका व्यास १-२ इंच
तक हो सकता है। किलाटीभवन के बाद द्रवीभवन

(Liquifaction) और पाक (Supperation)
होता है जिससे विवर (Cavity) बन जाते हैं
अथवा सौत्रिक तन्तुओं की उत्पत्ति और चूर्णातु
(चूने, Calcium) का अन्तर्भरण होकर रोपण हो
जाता है। यक्ष्म के आस-पास के भागों में रक्ता-
धिक्य पाया जाता है और प्रदाह भी हो सकता है।
आस पास की रक्तवाहिनियों की दीवारें मोटी हो
जाती हैं जिसके फलस्वरूप उनकी नलिकायें संकीर्ण
हो जाती हैं तथा कुछ मामलों में उनमें रक्त जम
जाता है। कभी कभी यक्ष्मा दण्डाणु के उपसर्ग से
यक्ष्म-निर्माण न होकर व्यापक अन्तर्भरण (Gen-
eral infiltration) होता है, ऐसा अधिकतर
वृषण और धमिल्लक (Cerebellum) के उपसर्ग
में पाया जाता है।

अब राजयक्ष्मा के विभिन्न प्रकारों का वर्णन
किया जाता है—

(१) श्यामाकीय राजयक्ष्मा (Miliary T.)—

(अ) तीव्र श्यामाकीय राजयक्ष्मा, आशुकारी पिडिका-
मय राजयक्ष्मा (Acute Miliary Tuberculosis)-
यह रोग अधिकतर २-३ वर्ष के बालकों को होता है;
कभी कभी किशोरों और युवकों में भी पाया जाता
है। शरीर में यक्ष्मा-दण्डाणु काफी समय पूर्व से उप-
स्थित रहते हैं किन्तु रोग का आक्रमण किसी अन्य
रोग के कारण दुर्बलता आने पर होता है। बालकों
में अधिकतर लोहित ज्वर के बाद अथवा काली
खांसी होने पर इसका आक्रमण होना पाया जाता
है। इस रोग में सावां (श्यामाक, Milium Millet)
के दानों के समान यक्ष्मियाँ सारे शरीर में एक साथ
उत्पन्न होती हैं इसलिये इसका नाम श्यामाकीय पड़ा
है। ये यक्ष्मियाँ फुफ्फुस, यकृत, प्लीहा, वृक्क, वृषण
आदि अंगों में और फुफ्फुसावरण, हृदयावरण,
उदरावरण, मस्तिष्कावरण कलाओं में अधिक स्पष्ट
लक्षित होती हैं।

रोग का आरम्भ होते समय सारे शरीर में पीड़ा
वेचैनी, अवसाद, अत्यन्त निर्बलता आदि पूर्वरूप

होते हैं अथवा एकाएक आक्रमण होता है। जाड़ा लगकर तीव्र ज्वर आता है जो संतत रूप से रहता है किन्तु अनियमित रूप से थोड़ा बहुत घटता बढ़ता रहता है। सारे शरीर की पेशियों में और सिर में पीडा, अत्यधिक कमजोरी और तन्द्रा आदि लक्षण रहते हैं, अत्यधिक विपमयता होती है और मास-चय तेजी के साथ होता है। सभी लक्षण दिन प्रति-दिन बढ़ते हैं और थोड़े ही काल में मृत्यु हो जाती है।

यह रोग अधिकतर सार्वगिक होता है किन्तु कभी कभी दण्डाणु श्वास-संस्थान, आन्त्र अथवा मस्तिष्कावरण में विशेष रूप से केन्द्रीभूत होकर स्थानिक रोग के समान लक्षण उत्पन्न करते हैं।

आन्त्रिक प्रकार अथवा आन्त्रिक ज्वर सद्य प्रकार (Typhoid type)—रोग का आरम्भ धीरे धीरे एवं वृद्धि क्रमश होती है। ज्वर सदैव बना रहता है तथा अनियमित समय पर बढ़ता-घटता है। उदर कठोर और प्लीहा बड़ी हुई रहती है। तन्द्रा रहती है किन्तु नाड़ी की गति तीव्र रहती है। कुछ समय बाद श्यावता की उत्पत्ति होती है। रक्त में श्वेतकणों की वृद्धि होती है किन्तु कभी कभी इनका हृत्तय भी पाया जा सकता है। ३ माह या कम समय में अत्यन्त क्षीणता आकर संन्यास होकर मृत्यु हो जाती है।

श्वासमार्गीय प्रकार अथवा फुफ्फुस-नलिका प्रादाहिका प्रकार (Respiratory or Broncho-pneumonic Type)—इस प्रकार में दोनों फुफ्फुसों में सरसों के आकार की असंख्य यक्ष्मिया उत्पन्न होती हैं तथा रक्ताधिक्य, शोथ एवं संघनन होता है। आरम्भ में साधारण प्रतिश्याय अथवा श्वासनलिका प्रदाह होता है जो आगे चलकर फुफ्फुस-नलिका प्रदाह का रूप धारण कर लेता है। ज्वर 102° से 104° तक रहता है। ज्वर की अपेक्षा नाड़ी और श्वास का गतियां अधिक तीव्र होती हैं। श्यावता भी उपस्थित रहती है। लगभग १-६ सप्ताह में मृत्यु हो जाती है।

मस्तिष्कावरणीय प्रकार अथवा राजयक्ष्माजन्य मस्तिष्कावरण प्रदाह (Meningeal Type or Tubercular Meningitis)—कभी कभी यह श्यामाकीय राजयक्ष्मा का एक भेद हुआ करता है किन्तु अधिकांश मामलों में स्वतंत्र रूप से होता है। स्वतंत्र मामलों में विकृति सार्वदैहिक न होकर केवल स्थानिक होती है—यही विभेद है। इस रोग में मस्तिष्क के तलभाग एवं अन्य समीपस्थ भागों में बहुत सी धूसर यक्ष्मियां उत्पन्न होती हैं।

रोग का आरम्भ गुहा रूप से होता है। आरम्भ में सिर दर्द, वेचैनी, अरुचि, वमन, हल्का ज्वर, बल क्षय आदि पूर्वरूप कुछ दिनों तक रहते हैं। फिर भयंकर सिरदर्द, वेचैनी, वमन आदि लक्षणों के साथ तीव्रज्वर (102° - 104°) का आक्रमण होता है। कभी कभी आक्षेप आकर ज्वर चढ़ता है। आरम्भ में नाड़ी तीव्र रहती है किन्तु फिर क्रमशः मन्द एवं अनियमित होजाती है। प्रकाश सहन नहीं होता—प्रकाशसंत्रास (photophobia) पुतलियां संकुचित एवं किंचित् तिरछी होसकती है। मलावरोध रहता है। यह प्रक्षोभ की अवस्था (Stage of Irritation) कहलाती है।

इसके बाद मस्तिष्कावरण में द्रव की उत्पत्ति होती है जिसके फलस्वरूप मस्तिष्क एवं करोटि में स्थित अन्य अवयवों पर दबाव पड़ता है। इससे रोगी का शरीर अकड़कर पीछे की ओर धनुपाकर मुड़ जाता है—बाह्यायाम। रोगी अधिकतर करवट से लेटता है। हाथ-पैर कोहनी और घुटने पर मुड़े हुए रहते हैं। गर्दन सामने की ओर नहीं झुकाई जासकती। नेत्र की तारिकाएं प्रसारित या असमान, तिरछी या अनैच्छिक रीति से गतिशील (नेत्रप्रचलन Nystagmus) रहती हैं। एक अथवा दोनों पलकों का घात होजाता है (Ptosis) जिससे आंखें बन्द या अवरजुली रहती हैं। आंखों पर अत्र प्रकाश का प्रभाव बहुत कम होता है अथवा बिलकुल नहीं होता। बाद की दशाओं में तारिकाओं में शोथ अथवा यक्ष्मियां की उत्पत्ति होसकती है। इस समय ज्वर

कम होजाता है अथवा पूर्ववत् रहता है किन्तु नाड़ी और श्वास-प्रश्वास मन्द एवं अनियमित होजाते हैं। रोगी प्रायः तन्द्रा की अवस्था में मन्द एवं अनियमित होजाते हैं। रोगी प्रायः तन्द्रा की अवस्था में जा जाता है। छंटे बालकों के ब्रह्मरंध्र पर शोथ हो जाता है और उदक-शीर्ष के लक्षण-सिर का आकार बड़ा होना, कपाल की अस्थियों का पृथक्-पृथक् होना, अतिक्रमण तक रोने में असमर्थता आदि भी प्रकट होते हैं। कुछ मामलों में त्वचागत रक्ताधिक्य पाया जाता है। यह अवस्था सम्पीडन की अवस्था (Stage of Compression) कहलाती है।

इसके बाद की अवस्था में क्रमशः तन्द्रा बढ़कर संन्यास होजाता है; अनेक अंगों का घात होजाता है तथा मल मूत्र का विसर्जन अनैच्छिक रीति से होने लगता है। दांत पीसना, पेशी उद्वेष्टन, कम्प, आक्षेप आदि लक्षण भी पाये जा सकते हैं। नाड़ी तीव्र और अनियमित हो जाती है। श्वास भी अनियमित अथवा रुक-रुक कर चलती है। ताप का हास होता है और अन्त में मृत्यु होजाती है। मृत्यु के समय तक रोगी अत्यन्त क्षीण हो चुका होता है यह अवस्था घात की अवस्था (Stage of paralysis) कहलाती है।

इस रोग में रक्त में श्वेत कणों की सामान्य वृद्धि होती है। मस्तिष्क सुषुम्ना द्रव में प्रोभूजिनो और और कोपीय पदार्थों विशेषतः लसकायाणुओं की वृद्धि होती है तथा शर्करा और नीरेय (Chlorides) घट जाते हैं। गिनी पिग के शरीर में इस द्रव का सूची द्वारा प्रवेश करने से घातक राजयक्ष्मा की उत्पत्ति होती है।

(४) अनुतीव्र श्यामाकीय राजयक्ष्मा (Subacute Miliary Tuberculosis)—इस प्रकार का रोग कम घातक एवं दैर्घकालिक होता है। शरीर के किसी भाग में क्लिटाटीभूत यक्ष्मिया उपस्थित रहती हैं जिनमें से समय समय पर यक्ष्मा-दण्डाणु रक्त में प्रविष्ट होते रहते हैं। धीरे धीरे फुफ्फुस, प्लीहा,

वृक, यकृत, फुफ्फुमावरण, हृदयावरण मस्तिष्कावरण, उदरावरण आदि भी आक्रान्त हो जाते हैं। साधारण ज्वर, काम, श्रम, रक्तपठीवन, पार्श्व और सर्वाङ्ग में पीड़ा, थकावट, कमजोरी आदि लक्षण उपस्थित रहते हैं। रोग महीनों और कभी-कभी वर्षों चलता है। समय-समय पर दशा विगड़ती सुवरती रहती है। कुछ रोगी मर जाते हैं और कुछ का रोग गुप्त अवस्था में पहुच जाता है।

(स) चिक्कारी श्यामाकीय राजयक्ष्मा (Chronic Miliary Tuberculosis)—इस प्रकार में रोग अत्यन्त धीरे प्रगति करता है और लक्षण अत्यन्त सौम्य प्रकार के होते हैं। कुछ मामलों में फुफ्फुसों में तन्तूकर्ष, वातोःफुल्लता, चिक्कारी उदरावरण प्रदाह लस ग्रन्थि प्रदाह आदि पाये जा सकते हैं।

(२) फौफ्फुसीय राजयक्ष्मा (Pulmonary T. Consumption, Phthisis) —

(अ) तीव्र फुफ्फुस प्रदाही राजयक्ष्मा (Acute Pneumonic Tuberculosis, Pneumonic Ththisis, Acute Ththisis, Galloping Ththisis, Ththisis Florida)—यह रोग अत्यन्त तेजी से बढ़ता है. लक्षण गंभीर होते हैं और अधिकतर मारक होता है। बालक और वयस्क समान रूप से प्रभावित होते हैं। फुफ्फुसों में बड़ी संख्या में यक्ष्मा दंडाणुओं का प्रवेश तथा प्रति-कारक-क्षमता की अत्यन्त कमी के कारण इसकी उत्पत्ति होती।

रोग के लक्षण फुफ्फुसखण्ड प्रदाह अथवा फुफ्फुस नलिका प्रदाह के समान ही होते हैं किन्तु लक्षण अधिक गंभीर होते हैं। अधिक श्वासकष्ट, श्वावता और अधिक धातुक्षय इसकी विशेषताएं हैं। तापक्रम में अधिक उतार-चढ़ाव होते हैं और पसीना आता है। यदि शीघ्र ही मृत्यु न हो तो रोग काल सामान्य फुफ्फुस प्रदाह की अपेक्षा लम्बा होता है और फुफ्फुसों में विवर वन जाते हैं।

रोगी के जीवन का कोई भरोसा नहीं रहता,

किसी भी समय मृत्यु हो सकती है। वचने वालों को चिरकारी अथवा सौत्रिक फौफ्फुसीय राजयक्ष्मा हो जाता है।

थूक में यक्ष्मा-दण्डाणु पाये जाते हैं। रक्त में साधारण श्वेतकायाणुत्कर्ष मिलता है।

(ब) चिरकारी फौफ्फुसीय राजयक्ष्मा (Chronic Pulmonary Tuberculosis, Chronic Ulcerative Tuberculosis of the Lungs) — इस रोग में व्रणोत्पत्ति और रोपण दोनों क्रियायें साथ साथ चलती रहती हैं अर्थात् रोग और क्षमता में निरन्तर युद्ध चलता रहता है, कभी एक की विजय होती है और कभी दूसरे की। अतएव लक्षणों का शमन और पुनराक्रमण समय समय पर होता रहता है।

यक्ष्मा-दण्डाणु फुफ्फुसों के किसी भी भाग को सूक्ष्म श्वाम-नलिकाओं के छोरों पर अवस्थित हुआ करते हैं किन्तु अधिकतर फुफ्फुसों के ऊपरी पिण्ड और विशेषतः दाहिने फुफ्फुस में यह क्रिया सामान्यतः होते पायी जाती है। फिर धूसर यक्ष्मियों की उत्पत्ति होती है और उनके कारण प्रदाह होता है

फौफ्फुसीय राजयक्ष्मा का च-किरण चित्र

दोनों फुफ्फुसों के ऊपरी भागों में राजयक्ष्मीय अन्तर्भरण और वायुओं और एक साधारण आकार का विवर

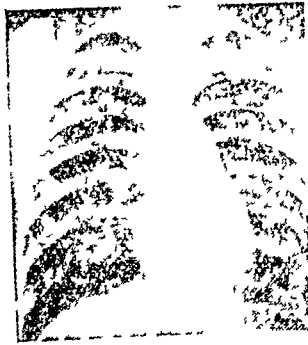

और वायुकोषों का प्रदाह (Broncho-Pneumonia) के सदृश्य होती है। प्रतिकारक क्षमता उचित मात्रा में उपस्थित होने पर तन्तुत्कर्ष और चूर्णीभवन होकर रोपण हो जाता है किन्तु क्षमता के अभाव

• आयुर्वेद-ग्रन्थों में वर्णित राजयक्ष्मा यही है।

में प्रदाह बढ़कर किलाटीभवन होता है। पीड़ित भाग गलकर तरल हो जाता है और किसी बड़ी श्वासनलिका की राह से थूक के साथ निकल जाता है तथा उस स्थान पर विवर (Cavity) बन जाता है। फिर क्रमशः अन्य स्थानों पर भी यही क्रिया होती है। रोग का प्रसार प्रत्यक्ष रीति से समीपस्थ भागों में और लस-वाहिनियों, रक्तवाहिनियों तथा श्वास नलिकाओं के द्वारा परोक्ष रीति से दूरस्थ भागों में होता है।

साध्यासाध्य की विवेचना के लिये रोग की तीन अवस्थाएँ मानी जाती हैं—

प्रथम अवस्था—यदि विकृति एक ही फुफ्फुस में हो तो द्वितीय पशुका से ऊपर के भाग में हो और यदि दोनों फुफ्फुसों में हो तो केवल थोड़ा सा ऊर्ध्व भाग ही आक्रान्त हो, प्रारम्भिक अन्तर्भरण की क्रिया चल रही हो और रोगी चलता फिरता एवं ज्वरयुक्त हो।

द्वितीय अवस्था—यदि एक ही फुफ्फुस आक्रान्त हो तो विकृति चौथी पशुका से नीचे न फैली हो और यदि दोनों फुफ्फुस आक्रान्त हो तो दूमरी पशुकाओं से ऊपर के क्षेत्र में ही सीमित हो, घनीभवन हो चुका हो और किलाटीभवन की क्रिया आरम्भ हो रही हो तथा रोगी चलने फिरने पर भले ही ज्वराक्रान्त हो जाता हो किन्तु लिटा कर रखने पर ज्वर नहीं रहना चाहिये।

तृतीय अवस्था—रोग और भी अधिक फैला हुआ हो, विवर बन चुके हो और लिटा कर रखने पर भी ज्वर रहता हो।

प्रथम अवस्था साध्य, द्वितीय कष्टसाध्य अथवा याप्य और तृतीय अत्यन्त कष्टसाध्य या असाध्य होती है।

रोग का आरम्भ अनेक प्रकार से होता है—

(1) अधिकांश रोगियों में प्रतिश्याय (श्वासनलिका प्रदाह, Bronchitis) होकर यह रोग उत्पन्न होता है। रोगी कहता है कि उसका जुखाम बिगड़

गया है। संभवतः यक्ष्मा दण्डाणु प्रविष्ट होते समय श्वासनलिका आदि में चोभ एव प्रदाह उत्पन्न करते हैं अथवा फुफ्फुसों में स्थित यक्ष्मा दण्डाणुओं के द्वारा जिन विषों का उत्सर्ग होता है उनके प्रति अनूर्जता (Allergy) होने के कारण श्वासनलिका प्रदाह होता है किन्तु वारम्बार प्रतिश्याय होना और जल्द अच्छा न होना एक अन्यन्त महत्वपूर्ण पूर्वरूप है। खासी अधिक आती है और अत्यन्त कष्टदायक होती है। कुछ रोगियों में तमक श्वास (दमा Asthma) के समान लक्षण उत्पन्न होते हैं।

(ii) कुछ रोगियों में शुष्क या सद्रव 'फुफ्फुसावरण प्रदाह' होने के बाद रोगोत्पत्ति होती है।

(iii) गले और कक्षा की 'लसप्रन्थियों का राज-यक्ष्मा' (कण्ठमाला) अधिकतर फौफ्फुसीय राज-यक्ष्मा में परिवर्तित हो जाता है। इन प्रन्थियों को शल्य क्रिया द्वारा निकाल देने के कुछ काल बाद भी रोगोत्पत्ति सम्भव है।

(iv) अधिक दिनों तक 'गले और स्वरयंत्र में कष्ट (गले में पीड़ा, बोलने में कष्ट, न्वरभंग) रहना अधिकतर राजयक्ष्मा की उत्पत्ति का परिचायक होता है। श्वासमार्ग द्वारा प्रविष्ट यक्ष्मा दण्डाणु कुछ काल तक इन स्थानों में निवास करने के बाद फुफ्फुसों में उतरते हैं अथवा कुछ जीवाणु फुफ्फुसों में उतर जाते हैं और कुछ गले एवं आस पास के स्थानों में रहे आते हैं। कभी कभी उक्त दशाएँ अत्यन्त बढ़े हुए राजयक्ष्मा की परिचायक भी हो सकती हैं क्योंकि यक्ष्मा दण्डाणुओं से युक्त कफ इसी मार्ग से निकलता है अतएव यहा भी संक्रमण हो जाना स्वाभाविक ही है।

(v) बहुत से मामलों में सर्वप्रथम फुफ्फुसों से अचानक 'रक्तत्राव (रक्तप्लीवन)' होता है और उसके बाद फुफ्फुसगत लक्षणों की उत्पत्ति अत्यन्त शीघ्रता से होती है। कुछ मामलों में फौफ्फुसीय लक्षणों की उत्पत्ति के महीनों पूर्व अनेक बार रक्त-प्लीवन होता है। किन्तु अधिकांश मामलों में रक्त-

प्लीवन के समय पर फौफ्फुसीय लक्षण उपस्थित पाये जाते हैं।

(vi) बहुत से मामलों में राजयक्ष्मा का प्रारंभ 'धिपमज्वर' के समान ज्वर आकर होता है—नियमित समय पर जाड़ा देकर बुग्वार आता है और पसीना देकर उतरता है। जिन स्थानों में धिपमज्वर बहुतायत से पाया जाता है वहाँ ऐसे मामलों में रोगविनिश्चय तो क्या सन्देह करना भी कठिन होता है। किसी भी धिपम ज्वर के रोगी का ज्वर यदि सामान्य चिकित्सा से निवृत्त अवधि में शान्त नहीं होता तो राजयक्ष्मा का सन्देह करना चाहिये।

(vii) कुछ रोगियों में इस रोग का आरम्भ 'अजीर्ण' के लक्षणों (अम्ल-वमन, अम्लोद्गार आदि) और "रक्तक्षय" (उपवर्णिक, मूत्रम काया-खिक् प्रकार—रुमजोरी की उत्तरोत्तर वृद्धि, हृदय में धड़कन, भोजन के बाद किंचित् ज्वर सा होजाना, स्त्रियों में आर्तव-क्षय या अनार्तव) के साथ होता है। अधिकतर नवयुवतियों और बालकों में ऐसा होता है।

(viii) कभी-कभी रोग की प्रगति अत्यन्त 'गुप्त रूप' से होती है—आरम्भ में कोई लक्षण उत्पन्न नहीं होते और काफी बड़े विवर बन जाने पर ही रोगी को ज्ञान होता है कि मैं बीमार हूँ। दूसरे स्थानों में रोग होने पर फुफ्फुसों में राजयक्ष्मा की उत्पत्ति के लक्षण पूर्ववर्ती रोग के लक्षणों में छिपे हुए रह सकते हैं।

उपर्युक्त के अतिरिक्त अन्य कई प्रकार से इस रोग का आरम्भ होता है किन्तु वे इतने विरल हैं कि उनका वर्णन यहाँ आवश्यक नहीं है। अब हम इस रोग के मुख्य लक्षणों पर विवेचना करते हैं।

स्थानिक लक्षण—

(1) पीड़ा—वक्ष में पीड़ा आरम्भ से ही हो सकती है अथवा अन्त तक अनुपस्थित रह सकती है। यह फुफ्फुसावरण में प्रदाह होने के कारण होती

है और शूल के समान अत्यन्त कष्टदायक हो सकती है अथवा इतनी सौम्य होती है कि केवल खासने के समय ही प्रतीत हो। कुछ मामलों में यह लगातार होती है और कुछ में समय-समय पर आक्रमण होते हैं, कभी-कभी दो आक्रमणों के बीच का समय काफी लम्बा हो सकता है। अधिकतर इसका स्थान वक्ष के निचले भाग में होता है किन्तु कुछ मामलों में कंधे के समीप हो सकता है। राजयक्ष्मा की उपस्थिति में पशुक्रान्तरिय वात-नाडोशूल (Intercostal Neuralgia) भी कभी-कभी उत्पन्न हो जाता है।

(ii) कास—अधिकांश रोगियों में यह सबसे पहले प्रकट होती और अन्त तक रहती है। प्रारम्भ में शुष्क रहती है किन्तु बाद में क्रमशः तर होती जाती है और अण्ड की सफेदी के समान आमयुक्त, पूयमिश्रित कफ निकलता है। प्रारम्भ में खांसी श्वास-नलिका में सम्बंधित रहती है किन्तु बाद की दशाओं में यह प्रावेगिक प्रकार (Paroxysmal) की होजाती है और प्रातःकाल अथवा सोकर उठने के बाद अधिक सताती है। जब रोग अपने पूर्ण रूप को प्राप्त कर चुकता है तब रात्रि में अधिक खांसी आती है जिससे नींद आना कठिन होजाता है, कुछ मामलों में खांसी इतने वेग से आती है कि वमन होजाता है और पोषण के अभाव से शीघ्र ही रोगी अत्यन्त कृश हो जाता है। स्वरयत्र में भी उपसर्ग होजाने पर खांसी धसके के रूप में बदल जाती है और वाचिक तंत्रिकाओं में क्षरण और ब्रह्मीभवन पर्याप्त रूप से हो चुकने पर खांसी लेना अत्यन्त कठिन होजाता है। अपवाद स्वरूप कुछ मामलों में ऐसे भी मिलते हैं जिनमें एक फुफ्फुस में विवर बन चुकने पर भी खांसी की अनुपस्थिति को राजयक्ष्मा की अनुपस्थिति मान लेना भयकर भूल साबित हो सकता है।

(iii) ष्ठीवन‡ (थूक, Sputum)—विभिन्न रोगियों

‡ यहाँ 'ष्ठीवन' शब्द से मुख में उत्पन्न होने वाली लार से नहीं फुफ्फुसों से आने वाले कफ-पूय से तात्पर्य है।

में और एक ही रोगी के रोग की विभिन्न अवस्थाओं में इसकी मात्रा एवं प्रकृति में महान् अन्तर होता है। ऐसे भी रोगी मिलते हैं जिन्हें ष्ठीवन विलकुल नहीं निकलता अथवा अत्यन्त कम मात्रा में निकलता है। सामान्यतः फौफुसीय राजयक्ष्मा की प्रारम्भिक अवस्था में निकलने वाला ष्ठीवन प्रसेकी (Catarhal) प्रकार का होता है और अपचयित वायु-कोपीय कोषों की उपस्थिति के कारण वह पकाये हुए भावूदाने के समान दिखता है। इस प्रकार का ष्ठीवन महीनों तक निकलता रह सकता है। निदान की दृष्टि से इसका कोई विशेष महत्व नहीं है, निदानात्मक ष्ठीवन किलाटीभवन प्रारम्भ होने पर निकलता है, इसमें धूसर या हरिताभ-धूसर वर्ण का पूय मिश्रित रहता है। ज्यों-ज्यों किलाटीभवन होता है त्यों-त्यों ष्ठीवन अधिक मात्रा में और अधिक पूययुक्त निकलता है किन्तु इस समय भी वायुकोपीय कोष पाये जा सकते हैं। अन्ततः विवर बन चुकने पर विशेष प्रकार का थक्केदार कफ निकलता है। प्रत्येक थक्का चपटा, हरिताभ-धूसर वर्ण का, वायु रहित और जल में डूबने वाला होता है। ष्ठीवन की परीक्षा करने पर उसमें यक्ष्मा-दण्डाणु पाये जाते हैं और इनका पाया जाना राजयक्ष्मा की उपस्थिति का ठोस प्रमाण है। अधिकांश मामलों में ये प्रारम्भ से ही पाये जाते हैं किन्तु किलाटीभवन के बाद अवश्य ही मिलते हैं। किसी-किसी समय पर ये अनुपस्थित भी हो सकते हैं, ऐसी दशा में कुछ काल बाद पुनः परीक्षा करना चाहिये।

ष्ठीवन की मात्रा में पर्याप्त विभिन्नता पायी जाती है—तेजी से बढ़ते हुए रोग में यह ५०० घन सेन्टीमीटर प्रतिदिन तक हो सकती है। बड़े-बड़े विवर बनजाने पर अधिकांश ष्ठीवन प्रातःकाल निकला करता है। राजयक्ष्मा रोगी के ष्ठीवन में एक गहरी विशेष प्रकार की मधुर गंध पायी जाती है किन्तु फुफ्फुसों में सड़ने की क्रिया होने पर दुर्गन्ध आती है।

कुछ मामलों में यक्ष्मा दण्डाणुओं के साथ ही साथ अन्य जीवाणुओं का भी उपसर्ग होजाता है,

ऐसी दशा में प्लीवन में वे भी पाये जाते हैं। रक्त-प्लीवन होने पर प्लीवन के गान रक्त का मिलना स्वाभाविक ही है। अत्यन्त विरल मामलों में प्लीवन के साथ अशरी भी पायी गयी है। ये संज्ञा में एक या बहुत सी और आकार में मटर से लेकर धेर (जंगली) के बराबर तक होसकती हैं। इनकी उपस्थिति क्लिफ्ट का चूर्णभवन होने से होती है। इनके द्वारा अवरोध होकर मृत्यु तक होसकती है।

(iv) रक्तप्लीवन—फौफुमीय राजयक्ष्मा के ६०-८०% प्रतिशत रोगियों में रक्तप्लीवन पाया जाता है और स्त्रियों की अपेक्षा पुरुषों में अधिक पाया जाता है। राजयक्ष्मा के लक्षण और चित प्रकट होने के पूर्व भी रक्तप्लीवन हो सकता है और उनके प्रकट होने के बाद तो उमका होना स्वाभाविक है ही। कुछ मामलों में रक्तप्लीवन का कोई स्पष्ट कारण नहीं मिलता किन्तु अन्य में अत्यधिक परिश्रम, वक्ष पर आघात आदि कारण मिल सकते हैं। उक्त कारण मिलने से राजयक्ष्मा की उपस्थिति के विषय में सन्देह नहीं किया जा सकता। लगभग सभी प्रकार के रक्तप्लीवन के मामले राजयक्ष्मा से सम्बन्धित हो सकते हैं। रक्तप्लीवन के सभी मामलों में विशेषतः नई उम्र वालों में राजयक्ष्मा का सन्देह करना चाहिये जब तक इसके विपरीत विश्वास करने योग्य ठोस कारण न हों; इसी प्रकार प्रौढ़ों और वृद्धों पर फौफुमीय कर्कटावृद्ध का सन्देह करना चाहिये। डा. फ्रॉन्स्ट्रिकर (Franz-stricker) ने सन् १८६० से १८६५ तक में मेना के सिपाहियों के ६०० रक्तप्लीवन के मामलों के अव्ययन के पश्चात् यह फल निकाला कि अकारण रक्तप्लीवन के ८६% प्रतिशत, परिश्रम के पश्चात् होने वाले रक्तप्लीवन के ७४% प्रतिशत और तैरने तथा आघात के पश्चात् होने वाले रक्तप्लीवन के आधे मामले राजयक्ष्मा से सम्बन्धित थे। राजयक्ष्मा के कुछ मामलों में रक्तप्लीवन की प्रवृत्ति अत्यधिक पायी जाती है, इस आधार पर कुछ आचार्यों ने इस प्रकार की राजयक्ष्मा को एक

विशेष प्रकार माना है—रक्तप्लीवन (Haemoptysical or Haemorrhagic pulmonary tuberculosis)।

यस प्रकार के रक्तप्लीवन में दो प्रकार के रक्तप्लीवन हैं—

- (i) प्रारंभ की अवस्थाओं में होने वाला और
- (ii) बाद की अवस्थाओं में होने वाला प्रथम प्रकार का रक्तप्लीवन अतिरिक्त योद्धे से रक्त में क्लिफ्टो-भवन होने के कारण अथवा प्रारंभिक रक्तप्लीवन की शैमिक कला का पथन होने के कारण होता है। इसमें थोड़ी मात्रा (१० तोन से कम) में रक्त निम्न-लता है और यदि अतिरिक्त भी निम्न-लता है तो इतना नहीं निम्न-लता है। इनके कारण प्राण में हृदय स्थित हो सके। द्वितीय प्रकार का रक्तप्लीवन अतिरिक्त किन्ही विवर की वीवार में निम्न-रक्तप्लीवन का कारण होने से अथवा फौफुमीय क्षमदी की अभि-स्फीर्णता के फटने से होता है। इस दशा में रक्त अत्यधिक निम्न-लता है, मात्रा १ पाउण्ड से अधिक हो सकती है और अत्यधिक रक्तप्लीवन के कारण तत्काल मृत्यु भी हो सकती है।

लगभग सभी मामलों में रक्तप्लीवन सामान्यतः अचानक अर्थात् बिना किसी पूर्व सूचना के ही होता है। एकाएक रोगी को अनुभव होता है कि उसके सुंह में कुछ गर्म गर्म गारा या पदार्थ आ गया है। शुरुआत पर पता चलता है कि वह रक्त है। इसके बाद कुछ दिनों तक प्लीवन के साथ थोड़ा थोड़ा रक्त आता रहता है। कुछ मामलों में ग्रांसी आने के बाद निम्न-लता वाले प्लीवन के साथ रक्तप्लीवन प्रारम्भ होता है और कुछ मामलों में विवर के भीतर रक्तस्राव होने पर भी रक्तप्लीवन नहीं होता।

रक्तप्लीवन में निम्न-लता हुआ रक्त अधिकतर चमकदार लाल वर्ण का, फेनदार और कणमिश्रित रहता है किन्तु जब बड़ी मात्रा में रक्त निम्न-लता है तब उमका रंग गहरा हो सकता है। राजयक्ष्माजन्य रक्तप्लीवन की परीक्षा करने पर अधिकांश मामलों में यक्ष्मा-दृग्दृग्गु मिल जाते हैं, शेष मामलों में १-२

दिन वाद के छीवन की परीक्षा करने पर मिलते हैं।

(v) श्वासकष्ट (Dyspnoea)—सामान्यतः फौफ्फुसीय राजयक्ष्मा के सभी मामलों में श्वासकष्ट नहीं पाया जाता। तीव्र ज्वर रहते हुए भी प्रायः श्वास-प्रश्वास की सख्या में वृद्धि नहीं होती। फुफ्फुस नलिका प्रदाह या श्यामाकीय राजयक्ष्मा का तीव्र आक्रमण होने पर श्वासकष्ट होता है। पुराने मामलों में फुफ्फुसों के शिखरों के सकुचित हो जाने तथा फुफ्फुसावरण मोटा पड़ जाने या द्रव भर जाने पर हृदय के दक्षिण भाग की वृद्धि होती है, उसके कारण श्वासकष्ट हो सकता है। परिश्रम करने पर राजयक्ष्मा रोगी का श्वास सामान्य व्यक्तियों की अपेक्षा अधिक फून्तता है, यह हृदय की कमजोरी अथवा महाप्राचीरा पेशी के स्तम्भ के कारण होता है।

(vi) फुफ्फुसावरण प्रदाह—फुफ्फुसों के आक्रांत होने के साथ ही फुफ्फुसावरण भी आक्रांत होजाते हैं। स्वतन्त्र फुफ्फुसावरण प्रदाह भी अधिकतर अथवा लगभग हमेशा ही राजयक्ष्मा जन्य होता है, यदि उस समय तक फुफ्फुस आक्रांत न हुए हो तो आगे हो जाते हैं।

(vii) वातोरस (Pneumothorax)—यह अधिकतर वाद की दशाओं में होता है किन्तु कुछ मामलों में यही प्रथम लक्षण हो सकता है।

सार्वगिक लक्षण —

(i) ज्वर—अधिकांश रोगियों को प्रारम्भ से ही ज्वर रहा करता है किन्तु कुछ रोगी ज्वरमुक्त भी रह सकते हैं। प्रति २ घंटों के उपरांत तापमापक से परीक्षा करनी चाहिए। इससे रोग की प्रगति का ज्ञान होता है। रोग की उत्पत्ति एवं प्रगति के समय पर ज्वर की उपस्थिति प्रायः अवश्य ही रहती है। ज्वर-मुक्ति काल में अधिकतर रोगी के स्वास्थ्य में सुधार होता है।

ज्वर कब किस प्रकार का रहता है यह कहना कठिन है। प्रारम्भ में अर्थात् यक्ष्मियों की उत्पत्ति के

समय पर संध्या समय हल्का ज्वर रहता है जो परिश्रम करने से बढ़ता है। किन्तु कुछ मामलों में अन्येषुष्क विषम ज्वर के समान जाड़ा लगकर तीव्र ज्वर बढ़ता और पसीना देकर उतरता है और कुछ मामलों में सन्तत प्रकार का ज्वर रह सकता है। फिर किलाट और विवर बनने तथा रोग का प्रसार होने के समय पर अर्धविसर्गी (Remittent) प्रकार का ज्वर रहता है। पसीना देकर तेजी के साथ ज्वर उतरना किलाटीभवन होकर विवर बनने, रोग का प्रसार होने और द्वितीयक उपसर्ग होने पर पाया जाता है। रोगी की द्वितीय अवस्था में संतत ज्वर अधिकतर तीव्रफुफ्फुस प्रदाह के कारण होता है।

(ii) रात्रिस्वेद (Night sweats)—कुछ रोगियों में यह लक्षण प्रारम्भ से ही रहता है किन्तु शेष में विवर बनने या द्वितीयक उपसर्ग होकर पाक होने पर होता है।

(iii) नाडी—विशेषतः, ज्वर होने पर नाड़ी तीव्र भरी हुई और मृदु होती है। कुछ मामलों में केशिकाओं और हाथ के पिछले भाग की शिराओं में स्फुरण होता है।

(iv) आमाशयिक लक्षण—अरुचि, अजीर्ण आदि अक्सर पाये जाते हैं।

(v) दौर्बल्य—कार्यक्षमता और सहनशीलता का प्रभाव रहता है। आराम करने में लाभ होता है किन्तु पूर्ण लाभ नहीं होता। हृदय में धड़कन की प्रतीति होती है और शरीर का भार घटता जाता है। रोग पुराना होने पर अंगुलियां मुद्गरवत् हो जाती हैं।

रोग विनिश्चय वक्ष-परीक्षा, कफ परीक्षा और क्ष-किरण चित्र से होता है। रक्तपरीक्षा और यक्ष्मिन कसौटियां (Tuberculin Tests) भी महत्व रखती हैं।

उपद्रव स्वरूप स्वरयंत्रप्रदाह, श्वासनलिका प्रदाह श्वासनलिका अवरोध, फुफ्फुसावरण प्रदाह, वातो-रस, वातोत्फुल्लता, श्वासनलिका प्रसार, फुफ्फुस

प्रदाह, फुफ्फुसकर्म, लसप्रथि प्रदाह, अतिसार, उदरावरण प्रदाह, अपौष्टिक आमाशय प्रदाह, भगन्दर, हृदय का स्निग्ध अपचय, हृदयावरणप्रदाह, वृक्क, मूत्राशय, अष्टीला, शुक्रनलिका आदि का राजयक्ष्मा, श्यामाकीय राजयक्ष्मा, कशेरुकीय राजयक्ष्मा यकृत-विकार आदि रोग हो सकते हैं।

तान्त्रिक राजयक्ष्मा, सोत्रितन्त्रमय राजयक्ष्मा (Fibroid Ththisis, Fibroid Pulmonary Tuberculosis)—यह प्रकार वृद्धावस्थामें पाया जाता है। अठ्ठाईस रोगी १५-२० वर्ष पूर्व फौफ्फुसीय राजयक्ष्मा के आक्रमण का इतिहास बतलाते हैं। इस रोग में फुफ्फुसों में स्थानिक (किसी पुराने विवर आदि के आसपास के क्षेत्र में) या विकीर्ण (दोनों फुफ्फुसों में) तन्तूकर्ष होता है। फुफ्फुसावरण भी प्रभावित होकर काफी मोटा पड़ जाता है। तन्तूकर्ष की क्रिया धीरे धीरे प्रसार करती रहती है। आक्रान्त भाग कठोर होकर सिकुड़ जाता है (Cirrhosis), अन्तराल (Mediastinum) उसी ओर झुक आता है और तल भाग में स्थित श्वास नलिकाएं अभिस्तीर्ण होजाती है (Bronchiectasis)। बीच बीच के स्वस्थ भाग में वातोत्फुल्लता (Emphysema) पायी जाती है। वक्ष की दीवार संकुचित एवं वेडौल हो जाती है और हृदय आक्रान्त भाग की ओर झुक जाता है। हृदय के दक्षिण निलय या समूचे हृदय की परमपुष्टि होती है।

रोग अत्यन्त चिरकारी प्रकार का है और १०, २० या अधिक वर्षों तक चल सकता है। प्रधान लक्षण खांसी है जो प्रातःकाल अधिक आती है। घीवन में पूययुक्त कफनिकलता है; यदि श्वास नलिका-भिस्तीर्णता अधिक हो तो घीवन में दुर्गन्ध रहा करती है। परिश्रम करने पर श्वास फूलती है किंतु ज्वर प्राय नहीं रहता। गंभीर मामलों में श्यावता, मुद्गरवत् अगुलियां और बहु-लालकायाणुमयता पायी जाती हैं। चिरकारी पूयोत्पत्ति के फलस्वरूप यकृत, प्लीहा और आंतों का मण्डाभ अपजनन

(Amyloid Degeneration) हो सकता है। हृदय के दक्षिण निलय की असमर्थता के कारण शोथ हो जाता है। कुछ मामलों में रक्तघ्रावन प्रयत्न होता है जो नारक हो सकता है।

राजयक्ष्मा के अतिरिक्त फुफ्फुस नलिका प्रदाह, चिरकारी शिरागन रक्षाधिग्न्य (Chr. Venous Congestion), फिरंग, बुद्ध, फुफ्फुसावरण प्रदाह, फुफ्फुसकर्मोन्कर्ष (Pneumokoniosis), श्याम नलिका में वायु पदार्थ की उपस्थिति आदि कारणों से भी फुफ्फुसों में मौद्रिक तन्तुओं की उत्पत्ति (तन्तूकर्ष) होती है—फौफ्फुसीय तन्तूकर्ष (Pulmonary Fibrosis) या फौफ्फुसीय च्छन्ना (Pulmonary Cirrhosis)। इसके लक्षण भी पूर्वोक्त के ही समान होने हैं।

(३) लस प्रथि-यक्ष्मा, लसप्रथियों का राजयक्ष्मा (Tuberculosis of the Lymphatic Glands) गण्डमाला (Scrofula)—यह रोग स्वतंत्र और आनुपंगिक भेद में दो प्रकार का होता है। यह पहले ही बतलाया जा चुका है कि शरीर में प्रविष्ट यक्ष्मा दण्डाणु लस वाहिनियों और रक्तवाहिनियों के मार्ग से यात्रा करते हुए जब ये लसप्रथियों में अवस्थित हो जाते हैं तब वहां यक्ष्मियों की उत्पत्ति होने से प्रथियों की वृद्धि होती है—स्वतंत्र प्रकार। फौफ्फुसीय राजयक्ष्मा तथा अन्य प्रकारों में कुछ दण्डाणु लसप्रथियों पर भी आक्रमण करते हैं—आनुपंगिक या परतंत्र प्रकार। स्वतंत्र प्रकार अधिकतर बाल्यावस्था में पाया जाता है। आनुपंगिक प्रकार किसी आयु में पाया जा सकता है और मूलभूत रोग की शान्ति के बाद भी उपस्थित रह सकता है।

सामान्यतः प्रवेयक (Cervical), अन्तरालीय (Mediastinal) या आन्त्रनिबंधिनी की (Mesenteric) लसप्रथियां प्रभावित होती हैं। कभी कभी सारे शरीर की लस-प्रथिया एक साथ प्रभावित होती हैं। ऐसा होने पर तीव्र ज्वर आता है और

हौजकिन के रोग के समान लक्षण उपन्न होते हैं।

(1) ग्रैवेयक ग्रन्थियों का राजयक्ष्मा—यह बालकों में अत्यधिक पाया जाता है। प्रतिश्याय, चिरकारी कर्णपाक और दारुण रोग से पीड़ित रहने वाले बालक अधिकतर आक्रान्त होते हैं। सर्व-प्रथम हनु-प्रदेशीय (Sub-maxillary) ग्रन्थिया प्रभावित होती हैं, उसके बाद गले की अन्य ग्रन्थियां प्रभावित होती हैं। प्रारम्भ में अलग अलग ग्रन्थियों की वृद्धि एक के बाद एक क्रम से होती है, फिर कई ग्रन्थियां परस्पर संवद्ध हो जाती हैं। आस पास के भागों में बहुत थोड़ा शोथ होता है, पीड़ा भी अत्यन्त साधारण रहती है और लाली नहीं रहती। हल्का ज्वर बना रहता है, ग्रन्थि-वृद्धि के समय तीव्रज्वर भी हो सकता है। रक्तक्षय और दौर्बल्य होता है। चिरकाल में ग्रन्थियों में किलाटीभवन होता है और फिर पककर फूटती है। जो ब्रण बनते हैं वे बहुत दिनों में भरते हैं। कभी कभी बिना पके ही ग्रन्थियों में चूर्णी-भवन हो जाता है।

(ii) अन्तरालीय ग्रन्थियों का राजयक्ष्मा—स्वतन्त्र प्रकार में श्वासनलिका की लसग्रन्थियों की और परतन्त्र प्रकार में फुफ्फुसतल के पास की लसग्रन्थियों की वृद्धि होती है। फौफ्फुसीय राजयक्ष्मा से घनिष्ठ सम्बन्ध रहता है। कभी कभी इनसे शिराओं धमनियों के प्रवाह में बाधा पहुँचती है किन्तु श्वासावरोध प्रायः नहीं होता। सामान्यतः कास, ज्वर आदि लक्षण होते हैं। कभी कभी ये पककर कण्ठनलिका या श्वासनलिका में फूटती है और पूय फुफ्फुसों में जाता है अथवा खासी के साथ बाहर आता है। कभी कभी अन्ननलिका में छिद्र हो जाता है।

(iii) आन्त्र निबन्धिनी की ग्रन्थियों का राजयक्ष्मा या आन्त्रमूल यक्ष्मा (Tabes Mesenterica)—यह रोग बालकों में अत्यधिक और वयस्कों में यदाकदा पाया जाता है। इसमें आन्त्रनिबन्धिनी और उदरावरण के दूसरी ओर की (Retroperitoneal) ग्रन्थियों की वृद्धि और किलाटीभवन होता है, चूर्णी-

भवन और पाक अत्यन्त विरल है। इनकी वृद्धि से उदर बढ़ जाता है, हल्का ज्वर रहता है। आध्मान अतिसार आदि पाचन सम्बन्धी विकार होते हैं तथा रक्तक्षय और दौर्बल्य अत्यधिक होता है। उदर टटोलने पर बढ़ी हुई ग्रन्थिया प्रायः नहीं मिल पाती क्योंकि उदर में आध्मान रहता है, निदान प्रायः कठिन होता है। बहुत से मामलों में उदरावरण भी आक्रान्त हो जाता है।

राजयक्ष्मा से आक्रान्त ग्रन्थियों में निवास करने वाले यक्ष्मा-दण्डाणु किसी भी समय अन्य स्थानों में पहुँचकर रोगोत्पत्ति कर सकते हैं। ग्रैवेयक ग्रन्थियों से मस्तिष्कावरण और फुफ्फुस, अन्तरालीय ग्रन्थियों से फुफ्फुस तथा आन्त्र निबन्धिनी की ग्रन्थियों से उदरावरण और फुफ्फुस में आक्रमण होने की अत्यधिक संभावना रहती।

(४) लसिकात्मक कलाओं का राजयक्ष्मा (Tuberculosis of the Serous Membranes)—श्यामाकीय राजयक्ष्मा के अन्तर्गत इन कलाओं में भी यक्ष्मियों की उत्पत्ति होनी है किन्तु यहां इन कलाओं में व्यापक रूप से यक्ष्मादण्डाणुओं के आक्रमण से तात्पर्य है, भले ही आक्रमण प्राथमिक हो या द्वितीयक।

(1) फुफ्फुसावरणकला का राजयक्ष्मा, राजयक्ष्मीय फुफ्फुसावरण प्रदाह (Tuberculosis of the Pleura, Tuberculous Pleurisy)—लगभग सभी प्रकार के फुफ्फुसावरण प्रदाह के मामले यक्ष्मा-दण्डाणु से उत्पन्न हो सकते हैं। इस प्रकार के फुफ्फुसावरण प्रदाह में फुफ्फुसावरणकला में बहुत सी यक्ष्मिया पायी जाती हैं और किलाट, पूय, सलाग आदि की उत्पत्ति होती है। रोग तीव्र, अनुतीव्र या चिरकारी प्रकार का हो सकता है। किसी भी समय फुफ्फुसों में उपसर्ग होकर फौफ्फुसीय राजयक्ष्मा अथवा रक्त में उपसर्ग होकर श्यामाकीय राजयक्ष्मा की उत्पत्ति हो सकती है। फुफ्फुसावरण में छिद्र हो जाने से पूय-वातोरस (Pyo-pneumothorax) हो सकता

है। विशेष वर्णन अध्याय २ में देखे।

फौफ्फुसीय राजयक्ष्मा के फलस्वरूप आनुपंगिक रूप से राजयक्ष्मीय फुफ्फुसावरण प्रदाह होता है।

(ii) हृदयावरण कला का राजयक्ष्मा, राजयक्ष्मीय हृदयावरण प्रदाह—(*Tuberculosis of the Pericardium, Tubercular Pericarditis*)—यह रोग या तो स्वतंत्र एवं गुप्त रूप से होता है अथवा श्यामाकीय राजयक्ष्मा के अन्तर्गत होता है अथवा फुफ्फुस, फुफ्फुसावरण या उदर की लसप्रस्थियों के राजयक्ष्मा के प्रसार के कारण होता है। कुछ मामलों में कोई स्पष्ट लक्षण उत्पन्न नहीं होते किंतु दूसरों में क्रमशः स्वास्थ्य विगड़ते जाना, कृशता, खांसी, ज्वर आदि लक्षण पाये जाते हैं। आनुपंगिक प्रकार में मूलभूत रोग के लक्षण मिलते हैं। निदान अनुमान से होता है, द्रव निकाल कर गिनी-पिग के शरीर में सूची द्वारा प्रविष्ट करने से सार्वार्द्धिक राजयक्ष्मा के लक्षण उत्पन्न होते हैं।

(iii) उदरावरण कला का राजयक्ष्मा, राजयक्ष्मीय उदरावरण प्रदाह (*Tuberculosis of the Peritoneum, Tubercular Peritonitis*)—यह रोग किसी भी आयु में हो सकता है। यक्ष्मा-दण्डाणुओं का उपसर्ग रक्त, लस (आंत्रनिवन्धनी की लस प्रस्थियों), आंत्र, डिम्बनलिकाओं, वीर्य वाहिनियों या यकृत से होता है। इस रोग के ३ प्रकार पाये जाते हैं—

(१) तीव्र श्यामाकीय प्रकार—इस प्रकार में लसिका-ताविनीय द्रव (*Sero-Fibrinous exudation*) या रक्तमिश्रित द्रव पाया जाता है।

(२) चिरकारी यक्ष्मीय प्रकार—इस प्रकार में श्यामाकीय प्रकार की अपेक्षा बड़ी यक्ष्मियां पायी जाती हैं जो क्रमशः किलाट और ब्रण में परिवर्तित होती हैं। इनके कारण आंतों का निच्छिद्रण हो सकता है। सचित द्रव पूययुक्त अथवा केवल पूय होता है जो बहुत से मामलों में एक विशेष आवरण या थैली में बन्द रहता है।

(३) चिरकारी तान्वीय या सौत्रिक प्रकार—यह स्वतंत्र होता है अथवा श्यामाकीय राजयक्ष्मा के बाद उत्पन्न होता है। यक्ष्मियां कठोर एवं गहरे रंग की रहती हैं। द्रव अत्यन्त कम रहता है अथवा विलकुल नहीं रहता और दोनो कलाये स्थान थानपर सौत्रिक तन्तुओं के द्वारा चटाई के बुनाव के समान जुड़ जाती हैं।

राजयक्ष्मीय उदरावरण के लक्षणों में सामान्य उदरावरण प्रदाह की अपेक्षा पर्याप्त विभिन्नता पायी जाती है। कुछ मामलों में रोग पूर्णतया गुप्त रहता है; एक भी लक्षण प्रकट नहीं होता। इसके विपरीत कुछ मामलों में आक्रमण इतना भयंकर और तीव्र होता है कि आंत्र प्रदाह (*Enteritis*) या आंत्रज-वृद्धि (*Hernia of the Intestine*) का भ्रम हो जाता है। अन्य मामलों में ज्वर, उदर-पीड़ा और उदरावरण प्रदाह के सामान्य लक्षणों की उत्पत्ति होती है, इस प्रकार के जिन मामलों में लक्षणों की वृद्धि क्रमशः होती है उनमें आंत्रिक ज्वर का भ्रम हो जाता है।

अधिकांश मामलों में जलोदर, रक्तोदर या पूयोदर पाया जाता है किन्तु द्रव अधिकतर थोड़ा ही रहता है। तीव्र मामलों में आध्मान पाया जाता है। तीव्र मामलों में ज्वर 103° - 104° हो सकता है किन्तु चिरकारी मामलों में तापमान अधिकतर सामान्य से कम (96° - 97°) पाया जाता है। कुछ मामलों में त्वचा में ऐडीसन के रोग (*Addison's disease*) के समान काले धब्बों की उत्पत्ति होती है। इस रोग में उदर में कई प्रकार के कठोर पिण्ड बन जाते हैं जिससे अर्बुद का भ्रम हो जाता है—

(1) कुछ मामलों में वपावहन (*Omentum*) ऐठ कर और सिकुड़ कर बेलनाकार हो जाता है तथा नाभि के पास अथवा दक्षिण जघन कापालिक (*Iliac*) प्रदेश में पाया जाता है। लगभग इसी प्रकार की वृद्धि कर्कटावुदीय उदरावरण प्रदाह (*Cancerous peritonitis*) में भी मिलती है।

(ii) कुछ मामलों में उदरावरण प्रदाह के कारण

उत्पन्न हुआ द्रव एक थली में बन्द रहता है। यह उदर के किसी भी भाग में हो सकता है।

(III) अत्यन्त विरल मामलो में आंत्र का कुछ भाग सिकुड कर मोटा हो जाता है और परीक्षा करने पर एक ठोस पदार्थ के समान प्रतीत होता है।

(IV) आन्त्रनिवन्धिनी की ग्रंथियां भी आक्रान्त होकर बढ़ जाती हैं और अर्बुद का भ्रम कराती हैं।

रोगी के मास और वसा का क्षय अत्यधिक होता है। यकृत और प्लीहा की साधारण वृद्धि होती है। रक्तपरीक्षा में रक्तक्षय के लक्षण मिलते हैं, श्वेतकण घटे हुए हो सकते हैं किन्तु यदि पूयोत्पत्ति हो रही हो तो बढ़े हुए मिलेंगे। उदावरण से निकाले गये द्रव में लसकायाणु वडी संख्या में मिलते हैं, संवर्ध में यक्ष्मा-दण्डाणु पाये जा सकते हैं और गिनी पिग में सूची द्वारा प्रविष्ट करने से राजयक्ष्मा उत्पन्न होती है। निदान किसी अन्य भाग में राजयक्ष्मा की उपस्थिति, क्ष-किरण परीक्षा एवं उदरावरण-द्रव की परीक्षा पर निर्भर रहता है।

(IV) सभी लसिकात्मक कलाओं का राजयक्ष्मा (Poly-orrhomenitis, General Serous Membrane Tuberculosis)—कुछ मामलों में उपर्युक्त तीनों लसिकात्मक कलाएं एक ही साथ अथवा क्रमशः आक्रान्त होती हैं। लक्षण उपर्युक्त के समान तीव्र, अनुतीव्र या चिरकारी होते हैं।

(५) महास्रोत का राजयक्ष्मा—

(Tuberculosis of the Alimentary Tract)

(1) ओष्ठ का राजयक्ष्मा (Tuberculosis of the Lips)—यह अत्यन्त विरल है। ओष्ठ में चिरकारी एवं अत्यन्त पीड़ायुक्त ब्रण की उत्पत्ति होती है। फिरङ्गज ब्रण या उपकलावृद्ध (Epithelioma) का भ्रम हो सकता है। निदान क्षय-दण्डाणु मिलने से होता है।

(11) जिह्वा का राजयक्ष्मा (Tuberculosis of the Tongue)—यह अन्य स्थानों के राजयक्ष्मा के साथ

ही मिलता है, स्वतंत्र रूप से शायद ही कभी मिलता है। पहले जीभ के अग्रभाग या किनारे पर एक स्थान पर कुछ दाने से उत्पन्न होते हैं फिर ब्रण बनता है। ब्रण का आकार अनियमित रहता है, किनारे स्पष्ट रहते हैं किन्तु एक से नहीं रहते तथा मध्यभाग ऊंचा नीचा एवं किलाटयुक्त रहता है। उपदश ब्रण अथवा उपकलावृद्ध का भ्रम होता है। क्षय-दण्डाणु मिलने एवं अन्य रोगों की चिकित्सा से लाभ न होने से रोगविनिश्चय होता है।

(III) लालाग्रन्थियों का राजयक्ष्मा (Tuberculosis of the Salivary glands)—अत्यन्त विरल है। लालाग्रन्थियों में यक्ष्मा-निरोधी क्षमता रहती है। फिर भी एक-दो मामले पाये गये हैं। लक्षण लस-ग्रन्थियों के राजयक्ष्मा के समान होते हैं।

(IV) तालु का राजयक्ष्मा (Tuberculosis of palate)—कठोर और मृदु तालु में भी राजयक्ष्मा हो सकता है किन्तु यह अन्य स्थानों के राजयक्ष्मा के साथ आनुषंगिक रूप से होता है। लक्षण जिह्वा के राजयक्ष्मा के समान होते हैं।

(v) तुण्डिकाओं का राजयक्ष्मा (Tuberculosis of the Tonsils) श्वास मार्ग एवं मुखमार्ग से प्रविष्ट यक्ष्मा-दण्डाणु अधिकतर सर्व प्रथम यहीं ठहरते हैं, फिर फुफ्फुसों या ग्रैवेयक ग्रन्थियों में जाते हैं। तुण्डिकाओं में ब्रण या श्यामाकीय यक्ष्मियों की उत्पत्ति होती है। सामान्य तुण्डिका-प्रदाह से विभेद सूक्ष्मदर्शकयंत्र द्वारा कटे हुए खड की परीक्षा से ही संभव है।

(vi) प्रसनिका का राजयक्ष्मा (Tuberculosis of the pharynx)—अधिकतर श्यामाकीय यक्ष्मियों की उत्पत्ति होती है, ब्रणोत्पत्ति भी हो सकती है। यह अधिकतर फोफ्फुसीय राजयक्ष्मा से संबंधित रहती है और अत्यन्त कष्टदायक होती है क्योंकि भोजन या थूक निगलने में कष्ट होता है। यहां की राजयक्ष्मा का प्रसार कण्ठशालको (Ade-

noids) और अन्ननलिका (Oesophagus) में भी हो सकता है।

(vii) आमाशय का राजयक्ष्मा (Tuberculosis of the Stomach)—यह अत्यन्त विरल है। लक्षण बहुत अंशों में आमाशय-व्रण के समान होते हैं, निच्छिद्रण भी होता है।

(viii) आन्वीय राजयक्ष्मा (Intestinal Tuberculosis) अथवा राजयक्ष्मीय आन्त्र-प्रदाह (Tubercular Enterocolitis)—यह रोग स्वतंत्र और परतंत्र दोनों प्रकार का होता है। स्वतंत्र प्रकार अधिकतर बालकों में पाया जाता है। परतंत्र प्रकार किसी भी आयु में हो सकता है तथा फौफ्फुसीय राजयक्ष्मा के साथ पाया जाता है। संक्रमण अधिकतर राजयक्ष्मा से पीड़ित गाय का दूध पीने से, यक्ष्मा-दण्डाणुओं से संक्रमित खाद्य-पेयों के द्वारा अथवा फौफ्फुसीय राजयक्ष्मा का कफ निगल जाने से होता है।

यक्ष्मा-दण्डाणु पेयर के चक्रुत्तो (Payer's patches) एकाकी गुच्छों (Solitary follicles) और उण्डुक (Caecum) में ठहरकर आंत्र की श्लैष्मिक कला को प्रभावित करते हैं। फिर क्रमशः उपश्लैष्मिक धातु और उसके बाद आंत्र-निवन्धिनी की ग्रन्थियों में पहुँचते हैं। उपश्लैष्मिक धातु में गहरे व्रण बन जाते हैं जिनके किनारे फटे हुए रहते हैं। प्रारम्भ में ये आन्त्र की लम्बाई के अनुरूप रहते हैं किन्तु कुछ ही काल बाद आन्त्र की गोलाई के अनुरूप फैलने लगते हैं। रोग धीरे धीरे नीचे की ओर प्रसार पाता हुआ वृहदन्त्र, मलाशय और गुदा में फैलता है। लुट्रान्त्र के व्रण गहरे उदावरण तक पहुँच सकते हैं किन्तु वृहदन्त्र के व्रण उथले रहते हैं। उदावरण मोटा पड़ जाता है और उसमें यक्ष्मियां उत्पन्न हो सकती हैं। आन्त्र-निवन्धिनी की ग्रन्थियों की वृद्धि हो जाती है और आतों के बाहर सलाग उत्पन्न हो जाते हैं। इनके कारण आन्त्र-वेष्टन (Volvulus) हो जाता है जो टटोलने से स्पष्ट मालूम

होता है और अर्बुद का भ्रम करा सकता है।

चिकित्सा करने से उथले व्रण भर जाते हैं और श्लैष्मिक धातु पुनः उत्पन्न हो जाती है किन्तु गहरे व्रणों के भरने पर आंत में जगह जगह मिकुडन उत्पन्न हो जाती है। इस मिकुडन के कारण आंत की नलिका सकरी हो जाती है और आन्त्रावरोध होने की संभावना रहती है। बाहिरी संलागों के कारण भी आन्त्रावरोध की संभावना रहती है। आन्त्रावरोध अधिकतर क्रमिक एवं अपूर्ण होता है; पूर्ण आन्त्रावरोध अत्यन्त विरल है। कभी कभी व्रण अत्यन्त गहरा होते होते छिद्र बन जाता है; ऐसी दशा में विद्रधि उत्पन्न होता है। विद्रधि का योग्य उपचार न होने पर नाड़ी व्रण या भगन्दर (जैसा स्थान हो) उत्पन्न होता है।

कुछ मामलों में किलाटीभवन और व्रणीभवन की क्रियाएँ न के बराबर होती हैं किन्तु कणों की वृद्धि होती है जिससे आन्त्रनलिका संकीर्ण हो जाती है और अवरोध होता है। यह प्रकार ४० वर्ष से कम आयु के रोगियों में पाया जाता है।

वच्चों में अरुचि, अतिसार (अथवा कभी अतिसार एवं कभी मलावरोध), उ्वर तथा उत्तरोत्तर कृशता और दुर्बलता बढ़ते जाना आदि लक्षण होते हैं। उदर की ग्रन्थियां बड़ी हुई मिल सकती हैं। वयस्कों में अजीर्ण के लक्षणों से रोग का आरम्भ होता है। अरुचि, आभमान, उदर में पीड़ा एवं शूल अतिसार आदि प्रधानतः होते हैं। कभी अतिसार और मलावरोध थोड़े थोड़े दिनों पर पारी पारी से होते हैं। मल में कभी-कभी रक्त जाता है। बड़ी आंत प्रभावित होने पर मल के साथ कफ और पूय भी जाता है और मरोड़ होती है। कभी कभी मलाशय और गुदा भी प्रभावित हो जाते हैं। ऐसी दशा में अत्यन्त मरोड़ एवं कुन्थन के साथ रक्त, पूय और कफ मिश्रित पतला या कभी कभी गाढ़ा मल निकलता है तथा अधिकांश रोगियों को भगन्दर हो जाता है।

संलागों की उत्पत्ति और आन्त्र-परिवेष्टन होते हुए भी मल किसी न किसी तरह निकल ही जाता है. आन्त्रावरोध प्राय नहीं होता किन्तु अधिक संलागो और पट्टो के उत्पन्न होने पर तीव्र आन्त्रावरोध हो सकता है।

वयस्को मे उक्त लक्षणो के साथ फौफ्फुसीय राजयक्ष्मा के लक्षण प्राय. सभी मामलो मे पाये जाते है।

(६) यकृत का राजयक्ष्मा (*Tuberculosis of the liver*) यह अत्यन्त विरल है। यक्ष्मा दण्डाणुओं का संक्रमण रक्त-प्रवाह से स्वतन्त्र रूप से, फुफ्फुसों से अथवा उदरावरण से होता है। रोग ४ प्रकार का हो सकता है।

(i) श्यामाकीय—इसमें सूक्ष्म श्यामाकीय यक्ष्मियों की उत्पत्ति सारे यकृत मे होती है। रोग सार्वगिक श्यामाकीय राजयक्ष्मा के अन्तर्गत अथवा केवल यकृतगत होता है। यकृत मे मेद वृद्धि होती है।

(ii) क्लिाटीय—इसमें पित्त-वाहिनियो में बड़ी यक्ष्मियों की उत्पत्ति और क्लिाटीभवन होता है, यकृत का आकार मधुमन्निखियों के छत्ते के समान हो जाता है।

(iii) आवरणीय—इस प्रकार मे यकृदावरण प्रदाह या उदरावरण प्रदाह के साथ ही साथ यकृत के ऊपरी भाग से बड़ी बड़ी यक्ष्मियों की उत्पत्ति होती है जिनका आकार नारंगी के बराबर तक या अधिक होता है। इनमें क्लिाटीभवन और कभी कभी पाक भी होता है।

(iv) यकृदाख्युत्कर्ण—उपर्युक्त कोई भी प्रकार बहुत दिनों तक रहने से सौत्रिक तन्तुओं की वृद्धि होती है। हैनोट का कथन है कि यह दशा स्वतन्त्र भां हो सकती है।

लक्षण प्रभावित क्षेत्र के अनुसार होते है। प्रतिहारिणी सिरा में अवरोध होने से जलोदर और पित्तावाहिनियो मे अवरोध होने से कामला हो सकता है। यक्ष्मादण्डाणुओं का विष रक्त प्रवाह मे पहुँचने

से ज्वरादि लक्षण होते हैं।

(७) मस्तिष्क और सुषुम्ना का राजयक्ष्मा (*Tuberculosis of the Brain and cord*)—मस्तिष्कगत राजयक्ष्मा ३ प्रकार का होता है।

(i) तीव्र श्यामाकीय प्रकार—इससे मस्तिष्कावरण प्रदाह और उदकशीर्ष (*Hydrocephalus*) होते है। इसका वर्णन श्यामाकीय राजयक्ष्मा के अन्तर्गत हो चुका है।

(ii) चिरकारी मस्तिष्कावरण मस्तिष्क प्रदाह (*Chromeningo-ecephalitis*)—यह रोग बालको और युवको मे सामान्यतः पाया जाता है। अन्य स्थानो जैसे फुफ्फुस, लसग्रन्थियो, अस्थि आदि मे राजयक्ष्मा की उपस्थिति अधिकतर मिलती है, विरल मामलो मे नहीं भी मिलती। यक्ष्मियों की उत्पत्ति अधिकतर धमिल्लक (*cerebellum*) मे होती है, कुछ मामलो मे मस्तिष्क (*cerebrum*) में और विरल मामलो मे उष्णीषक (*Pons*) मे होती है। इनका आकार मटर से लेकर अखरोट के बराबर तक या इससे भी बडा होता है, संख्या १ से लेकर सैकड़ो तक हो सकती है। अन्य स्थानो की यक्ष्मियों के समान इनमे भी क्लिाटीभवन और चूर्णीभवन होता है, पाक अत्यन्त विरल है। लक्षण चिरकारी मस्तिष्कावरण प्रदाह, मस्तिष्क प्रदाह या मस्तिष्क विद्रधि के समान होते है, जिन नाडियों के क्षेत्र प्रभावित होते हैं उनका घात हो सकता है। अर्धागघात और मूकत्व (वाग्घात) अधिकतर पाये जाते है।

(iii) एकाकी यक्ष्म (*Solitary Tubercle*)—यह पूर्वोक्त चिरकारी प्रकार का ही एक भेद है। इसमे एक ही बड़ी यक्ष्मि उत्पन्न होती। लक्षण मस्तिष्क विद्रधि के समान होते है।

सुषुम्ना मे प्रथम २ प्रकार पाये जाते हैं, तृतीय अत्यन्त विरल है। प्रथम प्रकार मस्तिष्कावरण प्रदाह के साथ ही होता है और लक्षण उसी के समान

होते हैं। द्वितीय प्रकार के लक्षण गुपुम्नाविद्रधि के समान होते हैं।

(८) मूत्रसंस्थान का राजयक्ष्मा (Tuberculosis of the Urinary System, Renal tuberculosis)—अधिकांश मामलों में यह सार्वगिक श्यामाकीय राजयक्ष्मा के एक भाग अथवा फौफ्फुसीय राजयक्ष्मा की अन्तिम दशा में एक उपद्रव के रूप में रहता है। इन दोनों ही दशाओं में इसे व्याधि न कहकर सार्वगिक व्याधि का एक लक्षण ही कहा जाता है।

किन्तु प्रधान रूप से वृक्को में ही आश्रित राजयक्ष्मा भी होती है। यह किलाटीभवन और ब्रणीभवन प्रदान चिरकारी प्रकार की राजयक्ष्मा (Ulcerocaseous tuberculosis) होती है। इसके रोगी मध्यम आयु के होते हैं और उनमें स्त्रियों की संख्या अधिक होती है। शरीर में (विशेषतः अस्थि या उदरावरण में) स्थित किसी किलाटीभवन केन्द्र से रक्त के द्वारा यक्ष्मादण्डाणुओं का उपसर्ग होता है। रोग का आरम्भ गुत्सकों (Glomeruli) से सम्बन्धित शल्फ (Cortex) से होता है और फिर क्रमशः सारे वृक्क में फैल जाता है। विशेषतः गवीनी-मुख-प्रदाह (pyelonephritis) होता है। वृक्क-धातु किलाट और द्रव में परिवर्तित होकर नष्ट होती है। गवीनी का संकोच हो जाता है जिससे जल या पूय भरकर वृक्क फूल जाता है—जलीय वृक्कोत्कर्ष (Hydro-nephrosis) अथवा पूय-वृक्कोत्कर्ष (Pyo-nephrosis)। दूसरे मामलों में ब्रणवस्तु (Scar) अधिक बनती है, पूय गाढ़ा या चूर्णीभूत (Calcified) हो जाता है और वृक्क सुकड़ जाता है (Contracted Kidney)।

कुछ मामलों में रोग का प्रसार गवीनी (Ureter) में भी हो जाता है जिससे ब्रणीभवन और कणीय धातु (Granulation Tissue) को उत्पत्ति होकर मोटापन उत्पन्न हो जाता है और नलिका प्रसारित या संकुचित हो जाती है। मूत्राशय भी

शीघ्र ही आक्रान्त हो जाता है और फिर प्रजनन संस्थान (अण्डाशय, गुण्डाशय, योनि आदि) में रोग फैलता है। प्रजनन में दूराग वृक्क भी आक्रान्त हो जाता है (अधिकतर पहले एक ही वृक्क आक्रान्त होता है)।

मैथुन एवं संक्रमित मूत्रमालाका (Catheter) आदि के द्वारा भी संक्रमण होने की सम्भावना पर विचार किया गया है किन्तु यक्ष्मा दण्डाणुओं की अधोगामी प्रवृत्ति, मूत्र का नीचे की ओर बहाव और स्पष्ट प्रमाणों के अभाव के कारण अभी तक उस पर विश्वास नहीं किया जा सका है।

आरम्भ में हल्का चर, बारंबार पीड़ा के साथ मूत्र उत्तरना, कटि प्रदेश में मन्द पीड़ा आदि लक्षण होते हैं। फिर किनी भी समय रक्तमेह अथवा किलाटीय पदार्थ भर जाने से गवीनी का अवरोध होने के कारण वृक्कशूल हो सकता है। वन-नाम का चय होता है और कई वर्षों में मृत्यु हो जाती है। रोग अत्यन्त चिरकारी प्रकार का है, अधिकांश रोगी ६-१५ वर्ष जीवित रहते हैं। मृत्यु अत्यन्त क्षीणता, सार्वगिक राजयक्ष्मा, मूत्रमयता अथवा किसी अन्य रोग के कारण होती है।

मूत्र की प्रतिक्रिया अम्ल रहती है और उसमें पूय कण पाये जाते हैं। मूत्र-संवर्ध (जब तक विशेष माध्यम (Medium) से न किया जावे) में यक्ष्मा-दण्डाणु नहीं मिलते किन्तु केन्द्रापसरित जमाव (Centrifugalised deposits) में मिलते हैं और गिनी पिग में सूची द्वारा प्रवेश कराने से ६ सप्ताहों में राजयक्ष्मा के लक्षण उत्पन्न हो जाते हैं। रक्तमेह होने पर रक्तमिश्रित मूत्र अथवा केवल रक्त पाया जा सकता है। क्ष-किरण चित्र भी निदान में सहायक होता है।

(९) प्रजनन संस्थान का राजयक्ष्मा (Tuberculosis of the Genital System)—

पुरुष—संक्रमण अधिकतर मूत्र संस्थान अथवा रक्त से होता है। प्रायः सभी मामलों में शरीर के

किसी न किसी अन्न भाग से राजयक्ष्मा की उपस्थिति मिलती है। अधिकतर अग्रोला (*Prostate*), वीर्य कोष (*Seminal Vesicles*), वीर्यनाल (*Vas Deferens*) और उपाण्ड (*Epididymis*) आक्रांत होते हैं, वृषण (*Testes*) प्रायः आक्रांत नहीं होते। प्रभावित अंगों में मोटापन और कडापन उत्पन्न होता है तथा टटोलने पर स्थान स्थान पर यक्ष्मिया ग्रंथियों के समान प्रतीत होती है। कुछ काल में किलाटीभवन होता है जिससे उपाण्ड आवरण में चिपक जाते हैं।

अन्य स्थानों की राजयक्ष्मा के लक्षणों के साथ ही साथ वृषण आदि में पीडा-मह वृद्धि, नपुंसकता आदि लक्षण पाये जाते हैं। यह विकार अत्यन्त छोटे शिशुओं में भी पाया गया है किन्तु वे सभी अन्य स्थानों की राजयक्ष्मा से भी आक्रांत थे।

स्त्री—संक्रामण अधिकतर उदरावरण से, रक्त से अथवा योनि मार्ग से होता है। डिम्ब-नलिकाएं सर्वप्रथम प्रभावित होती हैं और उसके बाद डिम्ब-ग्रंथिया भी प्रभावित हो सकती हैं। अन्य अङ्ग अत्यन्त विरलतः आक्रांत होते हैं। अधिकांश मामलों में शरीर के किसी न किसी अन्य भाग में राजयक्ष्मा उपस्थित रहती है। प्रभावित अङ्गों के अनुसार लक्षण नीचे दिये जाते हैं—

(1) डिम्ब नलिकाओं का राजयक्ष्मा अथवा राजयक्ष्मीय डिम्ब नलिका प्रदाह (*Tuberculosis of the fallopian Tubes or Tubercular salpingitis*)—नाभी के नीचे के भाग में मन्द वेदना सदैव बनी रहना, हल्का ज्वर, रजोविकार और बल मास का क्षय आदि लक्षण होते हैं। द्वितीयक उपसर्ग (अन्य जीवाणुओं का संक्रमण) और पूयोत्पत्ति होने पर ज्वर, पीडा आदि लक्षण तीव्र हो जाते हैं। रजोविकार अधिकतर रक्तप्रदर के रूप में रहता है और कुछ मामलों में कष्टार्तव भी हो सकता है, कृशता और रक्तक्षय अधिक होने पर अनार्तव (रजोलोप, नष्टार्तव, *Amenorrhoea*) हो जाता है।

(11) डिम्ब-ग्रंथियों का राजयक्ष्मा अथवा राजयक्ष्मीय डिम्ब-ग्रन्थि प्रदाह (*Tuberculosis of the Ovaries or tuberculous oovitis*)—किलाटी-भवन और विद्रधि की उत्पत्ति होती है; कभी कभी चूर्णीभवन होकर अशमरी की उत्पत्ति होती है। ज्वर, स्थानिक शोथ, पीडा, अनार्तव आदि लक्षण प्रधान हैं। रोग पुराना होने पर संलागों की उत्पत्ति हो जाती है और डिम्ब ग्रन्थि का भ्रंश होने की प्रवृत्ति उत्पन्न हो जाती है। डिम्ब ग्रन्थि निष्क्रिय हो जाने से वंध्यत्व हो जाता है।

(iii) गर्भाशय का राजयक्ष्मा (*Tuberculosis of the Uterus*)—गर्भाशय-ग्रीवा (*Cervix*) आक्रांत होने पर श्वेत प्रदर होता है जो कभी कभी रक्त मिश्रित भी हो सकता है। मैथुन, वस्तिर्कर्म या परीक्षा करते समय अत्यधिक रक्तस्राव हो सकता है।

गर्भाशय की आभ्यन्तर कला (*Endometrium*) आक्रांत होने पर स्थानिक पीडा, श्वेतप्रदर और रजोविकार होते हैं। रजोविकार अधिकतर अत्यार्तव या अनियमित आर्तव (रक्तप्रदर) के रूप में होता है किन्तु क्षीणता अधिक होने पर अनार्तव हो सकता है। गर्भाशय की किंचित् वृद्धि हो जाती है।

यहां यह ध्यान रखना आवश्यक है कि उक्त तीनों व्याधियों में इन लक्षणों के साथ अन्य स्थानों विशेषतः फुफ्फुस, उदरावरण, मूत्रसंस्थान आदि में से किसी एक या अनेक में भी राजयक्ष्मा उपस्थित रहती है इसलिये उसके लक्षण भी उपस्थित रहते हैं। प्रजननअंगों का उदरावरण से निकट संबंध है अतएव यदि उदरावरण प्रदाह पहले से उपस्थित न हो तो इन स्थानों से उपसर्ग पहुँच कर उसकी भी उत्पत्ति हो जाती है।

(१०) स्तनों का राजयक्ष्मा (*Tuberculosis of the Mammary Glands*)—यह अत्यन्त विरल है। प्रायः ४०-६० वर्ष के स्त्री-पुरुष प्रभावित होते हैं। शोथ, ब्रण, नाड़ीबण, चूँची भीतर की

और घस जाना, कहीं कड़ा और कहीं नरम रहना आदि लक्षण होते हैं। स्तन में राजयक्ष्मीय शीत विद्रधि (*cold Absces*) भी होता है। अविकाश मामलो में फौफ्फुसीय राजयक्ष्मा भी उपस्थित रहती है।

(११) नासिका का राजयक्ष्मा (*Tuberculosis of the Nose*)—इस रोग में नासिका के अग्रभाग में भीतर की तरफ और नासामूल के आसपास छोटी छोटी पिडिकाएं उत्पन्न होती हैं। इनके फूटने पर किंचित उभरे हुए किनारों वाले ब्रण बनते हैं। साधारण चिकित्सा से लाभ नहीं होता और रोग अत्यन्त धीरे धीरे फैलता है, पुराना होने पर नासिका की दीवार में छिद्र बन सकता है।

(१२) स्वरयंत्र का राजयक्ष्मा अथवा राजयक्ष्मीय स्वरयंत्र प्रदाह (*Tuberculosis of the Larynx or Tubercular Laryngitis*)—यह रोग अधिकतर आनुपंगिक होता है और फौफ्फुसीय राजयक्ष्मा की अन्तिम दशाओं में उत्पन्न होता है। उपसर्ग कफ के द्वारा होता है।

स्वरयंत्र एवं आस पास के प्रदेश में चिकने, पीतवर्ण, उथले और अस्पष्ट किनारों वाले ब्रण उत्पन्न होते हैं। पीडा, स्वरभंग, निगलने में कष्ट आदि लक्षण उत्पन्न होते हैं। पहले से उपस्थित खासी अधिक त्रासदायक हो जाती है।

(१३) अस्थियों और सन्धियों का राजयक्ष्मा (*Tuberculosis of the Bones and Joints*)—वैसे यह रोग किसी भी आयु में हो सकता है किन्तु १६ वर्ष से कम और ५० वर्ष से अधिक आयु के लोग अधिक प्रभावित होते हैं। साधारण सी चोट अथवा मोच जिसकी उपेक्षा की गयी हो अधिकतर रोगोत्पत्ति का स्थल होती है। पूयदन्त, गलतुण्डिका प्रदाह, कण्ठशालूक (*Adenoids*), मलावरोध आदि की उपस्थिति रोगोत्पत्ति में सहायक होती है। संक्रमण अधिकतर रक्तवाहिनियों के मार्ग से होता है। अधिकांश मामलो में लसप्रस्थियों, फुफ्फुसों अथवा शरीर

के किसी अन्य भाग का राजयक्ष्मा उपस्थित रहता है।

सम्प्राप्ति लगभग अन्य स्थानों के राजयक्ष्मा के समान ही होती है, अर्थात् यक्ष्मियों की उत्पत्ति, किला-टीभवन और पूयोत्पत्ति होकर फूटना। 'संधि' में संधि-कला, संधिक तरुणास्थि, उपस्थि आदि का नाश होकर विद्रधि बनता है अथवा संधि में पतला लसिकीय द्रव भर जाता है जिसमें लसकायाणुओं का बाहुल्य रहता है और कुछ मामलों में तरवृज के बीजों के समान दाने तैरते हुए पाये जाते हैं, समीपस्थ अस्थियों में भी राजयक्ष्मीय परिवर्तन होता है। अस्थि में रोग सर्व-प्रथम अख्यावरण के गंभीर पतों में उत्पन्न होकर ऊपर या नीचे की ओर बढ़कर चारों ओर फैलता है, अस्थि कीड़े द्वारा खायी हो इस प्रकार होजाता है—(अस्थिनाश, *Caries*), तथा सामान्य आघात से भग्न हो सकता है। अस्थि के छिलके निकलते हैं और विद्रधि की उत्पत्ति होती है। अधिकतर राजयक्ष्मीय अस्थिविद्रधि भीतर ही भीतर काफी दूर तक ब्रण बनता हुआ फूटता है। अन्य अस्थियों की अपेक्षा पशुकाये, कशेरुकायें और उर्वस्थि अधिकतर आक्रांत होती है।

सामान्यतः प्रारंभ में हल्का ड्वर, दुर्बलता और कृशता, प्रभावित स्थान में शोथ, पीडा, निष्क्रियता, स्पर्श में गर्भ प्रतीत होना आदि लक्षण होते हैं। फिर विद्रधि या द्रव (विशेषतः सन्धि में) की उत्पत्ति होती है। इस समय उक्त लक्षण प्रबल हो जाते हैं। विद्रधि बहुत दूर तक नाड़ी-ब्रण बनता हुआ फूटता है—कन्धे का विद्रधि कलाई में और कटिकशेरुकाओं का विद्रधि एड़ी में फूट सकता है। पीडित अङ्ग निष्क्रिय एवं वेडौल हो जाता है। जब तक द्वितीयक उपसर्ग न हो तब तक समीपस्थ भागों की लसप्रस्थियां प्रभावित नहीं होतीं। कुछ मामलो में विद्रधि अचानक उत्पन्न होता और १-२ दिनों में अदृश्य हो जाता है (*Psoas Abscess*)। रोग चिरकारी अनुतीव्र प्रकार का हो सकता है। लक्षणों एवं रोग के ब्रण में

काफी विभिन्नता भिन्न भिन्न व्यक्तियों में पायी जाती है। कुछ मामलों में अस्थि की वृद्धि होजाती है और कुछ में विद्रधि न बनकर क्रमशः अस्थि अपुष्ट एवं जड़ हो जानी है तथा कुछ में अस्थि में केवल उभार बनकर रह जाता है।

रोगी का भविष्य अन्य अंगों में रोग की उपस्थिति, द्वितीयक उपसर्ग और बलाबल पर निर्भर रहता है। कुछ रोगी शीघ्र ही मृत्यु को प्राप्त हो जाते हैं किन्तु दूसरे दीर्घकाल तक जीवित रहे आते हैं।

(१४) राजयक्ष्मीय विद्रधि, शीतविद्रधि (*Tubercular Abscess, Cold Abscess*)—इसकी उत्पत्ति रक्तगत उपसर्ग से होती है। बहुत से मामलों में शरीर के किसी अन्य भाग में राजयक्ष्मा की उपस्थिति पायी जाती है किन्तु सभी में नहीं। यह अत्यन्त चिरकारी प्रकार का विद्रधि है, अत्यन्त देर से एवं विशेषतः अन्य जीवाणुओं के उपसर्ग से इसका पाक होता है। कारणभूत जीवाणु यक्ष्मा-दण्डाणु ही होते हैं और सम्प्राप्ति लगभग वही होती है जो अन्य स्थानों के राजयक्ष्मा की होती है अर्थात् पहले छोटी और फिर बड़ी यक्ष्मियों की उत्पत्ति, किलाटीभवन आदि।

इस विद्रधि के किनारे अन्य विद्रधियों की अपेक्षा अत्यन्त मोटे होते हैं और तीव्र प्रदाह के लक्षण नहीं मिलते। कृशता अत्यधिक आती है किन्तु विद्रधि के सामान्य सार्वदैहिक लक्षण अत्यल्प होते हैं। ताप सामान्य अथवा सामान्य से कम रहता है किन्तु द्वितीयक उपसर्ग होने पर प्रलेपक (Hectic) ज्वर आता है। सबसे बड़ा विभेदक लक्षण यह है कि विद्रधि अपने स्थान से हटता है—प्रारम्भ में किसी स्थान पर शोथ उत्पन्न होकर क्रमशः खिसकता है और फिर किसी अन्य स्थान पर विद्रधि प्रकट होता है। निश्चित विभेद पूय (किलाट) में यक्ष्मा-दण्डाणु मिलने पर होता है किन्तु कभी कभी ये नहीं भी मिलते; ऐसी दशा में गिनी-पिग में सूची द्वारा प्रविष्ट करके विनिश्चय किया जाता है।

विद्रधि चिरकाल में फूटता है अथवा नहीं भी

फूटता। फूटने पर जो व्रण बनता है वह कठिनाई से भरता है। कुछ मामलों में नाडी व्रण बन जाता है। इसके साथ अथवा उपद्रव स्वरूप किसी भी अङ्ग में अथवा सार्वदैहिक राजयक्ष्मा हो सकता है।

(१५) त्वचा का राजयक्ष्मा, राजयक्ष्मीय त्वचारोग (*Tuberculosis of the Skin, Dermal Tuberculosis, Tuberculous skin Disease*)—त्वचा के निम्न ३ रोग यक्ष्मा-दण्डाणु के उपसर्ग से उत्पन्न होते हैं—

(1) यक्ष्मज-त्वग्पिडिका (*Lupus Vulgatus*) यह रोग २५ वर्ष की आयु तक सामान्यतः पाया जाता है, इसके बाद प्रायः नहीं होता। जैसे यह शरीर के किसी भी भाग में हो सकता है किन्तु विशेषतः चेहरे पर होता है, कपाल पर नहीं होता। इस रोग में त्वचा के द्वितीय स्तर के नीचे एक छोटी पिडिका उत्पन्न होती है। इसका रंग कुछ लाली लिये हुए वादामी होता है। इसके बढ़ने पर वहाँ की त्वचा में शोथ होता है और आस-पास नयी पिडिकाएँ निकलती हैं। इस प्रकार एक मण्डल सा बन

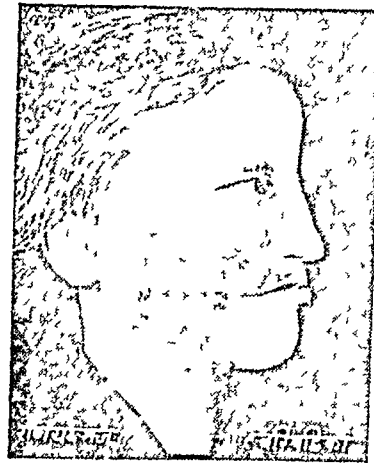

जाता है जो क्रमशः फैलता जाता है। आसपास की त्वचा में रक्ताधिक्य रहता है। पीड़ित स्थान की त्वचा मोटी पड़ जाती है और उस में से छिलके निकलते हैं। मध्य भाग में व्रण वस्तु का निर्माण होता है,

किन्तु उसमें भी १-२ पिडिकाएँ मौजूद रहती हैं, आसपास नयी पिडिकाओं की उत्पत्ति चालू रहती है। एक मण्डल के पास दूसरे मण्डल भी उत्पन्न होते हैं और फिर परस्पर मिल जाते हैं जिससे विचित्र आकारों की सृष्टि होती है। कभी कभी

इनमें ब्रण बन जाते हैं और द्वितीय उपसर्ग होने से पूयोत्पत्ति भी होती है। प्रारम्भ में रोग त्वचा तक ही सीमित रहता है किन्तु आगे मास और अस्थि तक भी पहुँच सकता है। नाक में होने से (नासागत राजयक्ष्मा) नासापाली और नासाभित्ति का विनाश हो जाता है। तालु और मस्रुदों में रोग का प्रसार होसकता है। कुछ मामलों में लस-प्रथियों में उपसर्ग पहुँच जाता है और वृद्धों में उपकलावुद्ध की उत्पत्ति हो सकती है। रोग अत्यन्त चिरकारी प्रकार का है और एक बार शमन होजाने पर पुनराक्रमण की संभावना रहती है। मृत्यु नहीं होती किन्तु कुरूपता उत्पन्न होजाती है।

(ii) राजयक्ष्मीय ब्रण, त्वचागत अपची (Tuberculous Ulcers, Scrofuloderma)—ये ब्रण प्राथमिक या द्वितीयक होते हैं। प्राथमिक ब्रण प्रत्यक्ष उपसर्ग (Direct Inoculation) से होते हैं और द्वितीयक ब्रण लसप्रथियों के राजयक्ष्मा का पाक होने पर उत्पन्न होते हैं। फिसी भी प्रकार के हों, ये ब्रण सख्या में अनेक होते हैं। इनके किनारे पतले और नीले होते हैं। मध्य भाग पीला एवं दानेदार होता है तथा उसमें से एक प्रकार का जलीय स्राव निरुलता है जो सूखकर पपड़ी बन जाता है। ये ब्रण अत्यन्त विलम्ब से भरते हैं और अधूरा रोपण होकर फिर ब्रणवस्तु का नाश होकर ब्रण नया होजाना सामान्य बात है। भरने पर जो ब्रणवस्तु बनती है वह टेढ़ी-मेढ़ी, ऊंची-नीची और चुन्नटदार होती है।

(iii) कठिन रक्तमयता, वेजिन का रोग (Erythema Induratum Bazin's Disease)—यह रोग अधिकतर नवयुवतियों में पाया जाता है और सामान्यतः पिण्डली के निचले भाग में पीछे की ओर होता है। गमीर अधस्त्वक धातु में पिडिकाएँ उत्पन्न होती हैं और क्रमशः आकार में बढ़ती तथा ऊपर की ओर आती हैं। त्वचा का वर्ण क्रमशः नीलाभ या रक्ताभ होजाता है। कुछ काल में या तो

ये बैठ जाती हैं, क्वचा प्रलपन जाते हैं। रोग शोथ होते हैं और सुशिकार में भरने हैं। रोग अत्यन्त चिरकारी प्रकार का है।

अन्य प्रकार के शोथ

व्यवायसो त्वार्थय यथासा प्रजापितान् ।
प्रसोन्क्षान्तो च शोथोऽप्युत्पद्यते ॥ १६॥
मैथुन, शोथ, पुत्रा सा... राजयक्ष्मा में शोथित और रक्त तथा... लक्षणानुसार वर्णन सुं—

वक्तव्य—(१००) राजयक्ष्मा की एक प्रकार का शोथ है। उसका वर्णन पेट्रे में हुआ है। अथ राजयक्ष्मा के अनिर्दिष्ट अन्य प्रकार के शोथों का वर्णन किया जा रहा है। मैथुन, व्यायाम आदि में अनिमैथुन, प्रतिव्यायाम आदि समझे। अन्य में सर्वत्र इसी रीति में उक्त गया है, 'अनि' शब्द लगभग सर्वत्र ही विस्तारभय में द्रोण दिया गया है।

व्यवाय शोथ

व्यवायसोऽथो शुक्रन्व क्षार्णवर्णवद्भूत ।
पाण्डुदेहो यथापूर्वं क्षीयन्ते चान्य घातय ॥ १४ ॥
व्यवाय शोथो शुक्रदान के लक्षणों से पीडित रहता है। उसका शरीर पीतान वर्ण का होता है और उन्नी धातुयें पूर्वोक्त राजयक्ष्मा के समान (उपसर्ग पूर्व-पूर्ववर्ती क्रम से) क्षीण होती है।

वक्तव्य—(१०१) अन्य टीकाकाराने 'यथापूर्वं' का अर्थ 'पूर्व-पूर्ववर्ती क्रम' लिया है अर्थात् शुक्र के वाद क्रमशः मजा, अस्थि, मेद, मान, रक्त और रस क्रम क्रम से क्षीण होते हैं—प्रतिशेन जय। यह अर्थ ठीक ही है किन्तु 'यथापूर्वं' का अधिक स्पष्ट एवं सीधा अर्थ 'पूर्व के समान या पूर्वोक्त के समान' होता है और इसके पूर्व शोथ के एक विशेष भेद राजयक्ष्मा का वर्णन होचुका है इसलिये यदि इसका अर्थ 'पूर्वोक्त राजयक्ष्मा के समान' ग्रहण करे तो भी ठीक ही है। व्यवाय से राजयक्ष्मा की उत्पत्ति होती है यह कहा ही जा चुका है अतएव जब तक राजयक्ष्मा

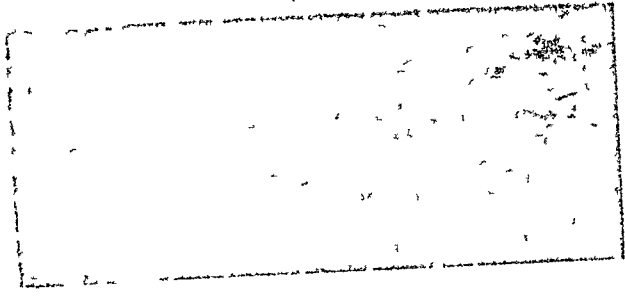

सधिगत राजयद्मा
(पृष्ठ ३६८)

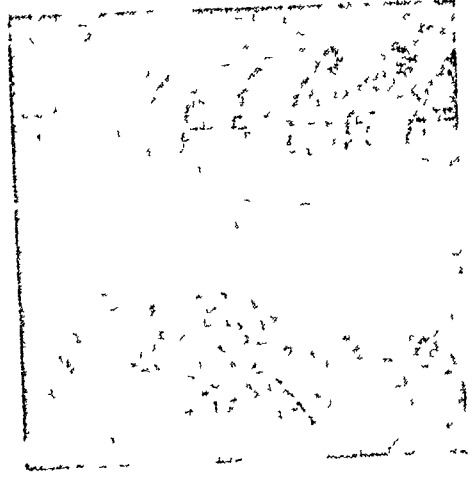

राजयद्माजन्म सद्रव वातोरस
(पृष्ठ ४०९-३)

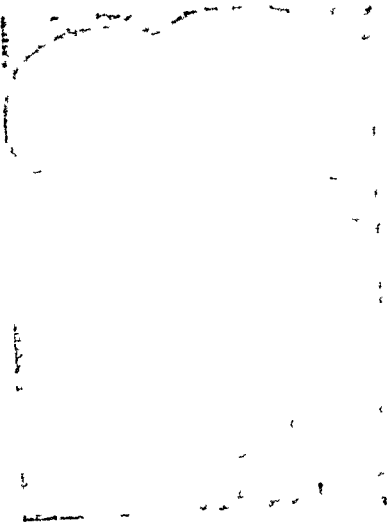

राजयद्मज डिम्बनलिला प्रदाह
(पृष्ठ ३६७)



वातोऽकुल्लता के कारण उ पन्त
वातोरस के रोगी के वन्न का
च-किरण चित्र



उमाएड का राजयद्मा
(पृष्ठ ३६७)



राजयद्मीय नण अथवा
त्वचागत अपची
(पृष्ठ ४००)



कमलरुण मचयन
कुम्कुम-तन्तु रूप
(पृष्ठ ४३२)

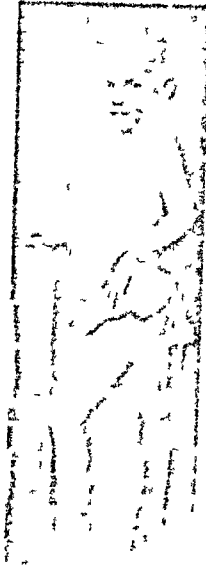

जैशवीय
अर्धाङ्गघात
(पृष्ठ ४८६)

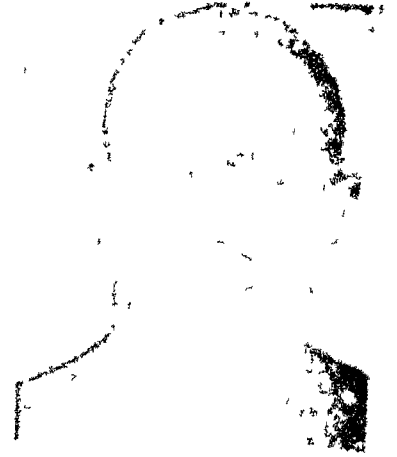

यम पार्थीय अर्द्धिद
विपल दाहिनी आर की
पेगिया किया कर रही है.
बाई आर की कर है ।)
(पृष्ठ ४१७)



स्याई एक-पार्थीय
मन्यास्तम्भ
(पृष्ठ ४६८)

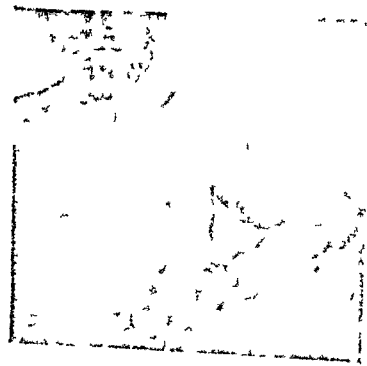

अम्शोप और
३ ववाहुक
(पृष्ठ ४८६)

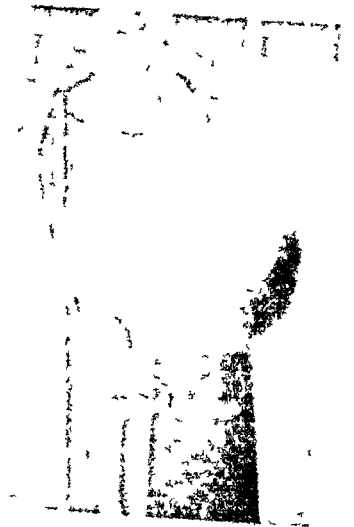

डिम्बरोपार्थुं द से पीडित
(पृष्ठ ४०८)

के लक्षणों की उत्पत्ति नहीं होती तब तक की अवस्था को व्यवयशोप कहेंगे। व्यवयशोप में राजयक्ष्मा के ही समान धातुक्षय होना है किन्तु कास, ज्वर आदि लक्षण नहीं पाये जाते, जब कास, ज्वर आदि उत्पन्न हो जाते हैं तब रोग व्यवयशोप न रहकर राजयक्ष्मा हो जाता है।

शुक्रक्षय के लक्षण इस अध्याय के प्रारम्भ में ही कहे जा चुके हैं।

शोक शोप

प्रध्यानशीलः सस्ताङ्गः शोकशोष्यपि तादृषः ।

अधिक चिन्तनशील और शिथिल शरीर वाला शोक शोषी भी उसी (व्यवयशोपी) के समान होता है।

वक्तव्य - (१०२) लक्षणों में वैसा ही होता है और धातुक्षय भी उसी तरह होता है किन्तु शुक्रक्षय नहीं पाया जाता यद्यपि शोक के कारण मैथुन में असमर्थ रहता है।

जराशोप

जराशोषी कृशो मन्दवीर्यबुद्धिवलेन्द्रियः ॥१६॥

कम्पनोऽरुचिमान् भिन्नकास्यपात्रहतस्वरः ।

प्रीतिश्लेष्मणा हीन गौरवारतिपीडितः ॥१७॥

संप्रसृतास्यनासाक्षः शुष्कत्क्षमलच्छविः ।

जराशोपी कृश रहता है, उसकी वीर्यता (अथवा मैथुन शक्ति), बुद्धि, बल और इन्द्रियो में मन्दता अथवा कमजोरी आ जाती है, कम्प और अरुचि से पीडित रहता है, फूटे हुए कारयपात्र को पीटने से जैसा रवर निकलता है वैसी आवाज हो जाती है, कफ न होने पर भी खलार कर शूकता है तथा शरीर में भारीपन और बेचैनी से पीडित रहता है, मुस, नासिका और नेत्रों से निरन्तर स्राव होता रहता है और देखने में रुखा, सूखा और मैला रहता है।

अध्वशोप

अध्वशोषी च सस्ताङ्गः सभृष्टपरुषच्छविः ॥१८॥

प्रसुप्तगात्रावयवः शुष्कवलीमगलाननः ।

अधिक यात्रा करने के कारण जिसे शोपरोग हुआ हो उसके अङ्ग शिथिल रहते हैं, चेहरा भुलसा हुआ सा एवं

रूखा रहता है, अङ्गों में शून्यता (स्पर्शजान का अभाव, Anaesthesia) रहती है और क्लोम (तालु), कण्ठ और मुख में शुष्कता रहती है।

वक्तव्य—(१०२) अन्यप्रतियों में 'क्लेम' के स्थान पर 'तालु' पाठान्तर मिलता है।

व्यायाम-शोप

व्यायामशोषी भूयिष्ठमेभिरेव समन्वितः ।

लिङ्गैरुरःक्षतकृतैः सयुक्तश्च क्षतं विना ॥१९॥

व्यायाम शोषी बहुधा इन्हीं (अध्वशोष के) लक्षणों से युक्त और उरःक्षत के बिना ही उरःक्षत के लक्षणों से युक्त रहता है।

व्रणशोष

रक्तक्षयाद्द्वेदनाभिस्तथैवाहारयन्त्रणात् ।

व्रणितस्य भवेच्छोथः स चासाध्यतमो मतः ॥२०॥

रक्तक्षय, पीडा और सीमित-आहार के कारण व्रण से पीडित व्यक्ति को शोप होता है और वह शोष अत्यन्त असाध्य होता है।

वक्तव्य—(१०४) 'स चासाध्यतमो मतः' कहने का तात्पर्य यह है कि जिन लक्षणों से युक्त अन्य प्रकार के शोप असाध्य होते हैं उन्हीं लक्षणों से युक्त व्रण-शोप असाध्यतम (प्रत्याख्येय) है, सौम्य अथवा साध्य लक्षणों से युक्त व्रणशोप कष्टसाध्य है-इत्यादि।

राजयक्ष्मा के जो लक्षण बतलाये जा चुके हैं लगभग वे ही सब लक्षण अन्य प्रकार के शोषों में भी पाये जाते हैं, उनके अतिरिक्त प्रत्येक प्रकार के शोप के विशेष लक्षण यहां पृथक् पृथक् बतलाये गये हैं।

उरःक्षत-शोप

धनुषाऽऽस्यतोऽप्यर्थं भारमुद्धहतो गुल्मः ।

गुध्यमानस्य बलिभिः पततो विपमोच्चतः ॥२१॥

वृषं हयं वा धावन्तं दम्य वाऽप्यं निगृह्यतः ।

शिलाकाण्डाश्मनिर्घातान् क्षिपतो निघ्नतः परान् ॥२२॥

अधीयानस्य वाऽप्युच्चैर्दूरं वा व्रजतो द्रुतम् ।

महानदीर्वा तरतो हयैर्वा सह धावतः ॥२३॥

सहस्रोत्पन्नतो दूर तूर्णं वाऽपि प्रनृत्यत ।
 तथाऽन्यैः कर्मभिः क्रूरैर्भृशमन्याहतस्य वा ॥२४॥
 विक्षते वक्षसि व्याधिर्वलवान् समुदीर्यते ।
 स्त्रीषु चातिप्रसक्तस्य रुक्षाल्पप्रमिताशिन ॥२५॥
 उरो विभज्यतेऽत्यर्थं भिद्यतेऽयं विरूप्यते ।
 प्रपीड्यते ततः पार्श्वे शुष्यत्यङ्गं प्रवेपते ॥२६॥
 क्रमाद्वीर्यं बल वर्णं रुचिरग्निश्च हीयते ।
 ज्वरो व्यथा मनोदैन्यं विड्भेदाग्निवधावपि ॥२७॥
 दुष्टः श्यावः सुदुर्गन्धः पीतो विग्रथितो बहू ।

कासमानस्य चाभीक्षणं कफः सासृक् प्रवर्तते ॥२८॥
 स क्षती क्षीयतेऽत्यर्थं तथा शुक्रौजसो क्षयात् ।
 श्रव्यक्त लक्षणं तस्य पूर्वरूपमिति स्मृतम् ॥२९॥

धनुष को अत्यधिक खींचते समय, भारी बोझ ढोते समय; बलवानो से लड़ते समय, विषम (ऊँचा नीचा) अथवा ऊँचे स्थान से गिरते समय, दौड़ते हुए बैल, घोड़े तथा अन्य वश में करने योग्य प्राणियों (ऊँट, हाथी, चोर आदि) को पकड़कर रोकते समय, शिला, लकड़ी, पत्थर और निर्घात (साग) दूसरो को मारने के लिये फेकते समय, अत्युच्च स्वर में पटते समय, द्रुतगति से दूर की यात्रा करते समय, बड़ी नदी को तैरकर पार करत समय, घोडो आदि के साथ (होड़ लगाकर) दौड़ते समय, एकाएक लम्बी छूलाग लगाते समय, तेजी के साथ नाचते समय तथा इसी प्रकार के अन्य कर्मां से अथवा क्रूर व्यक्तियों के द्वारा अत्यधिक पीटे जाने से वक्ष में क्षत होकर बलवान् व्याधि उत्पन्न होती है। रुखा, थोडा एवं सीमित भोजन करने और श्रति स्त्रीप्रसंग करने वालो का भी वक्ष विदीर्ण होजाता है। इससे पार्श्व में भेदनवत्, मन्द अथवा तीव्र पीडा होती है, शरीर सूखता और कापता है, क्रम से वीर्य, बल, वर्ण, रुचि और अग्नि का क्षय होता है, ज्वर, व्यथा (सर्वाङ्ग में अस्पष्ट पीडा, बेचैनी आदि), मानसिक दौर्बल्य, (अथवा मन में दीनता का अनुभव होना), अतिसार एवं अग्निनाश (आमाशयादि के स्त्रावो का प्रभाव एवं शारीरिक ताप सामान्य से कम रहना) होता है और खासते समय दूषित, श्याववर्ण, दुर्गन्धित, पीला, गाढगार, बहुत मा कफ रक्त के साथ वारम्बार निमलता है। वह उर.क्षत रोगी इन कारणो से तथा शुक्र और ओज के क्षय के कारण (मेषु-

नादि के द्वारा) अत्यधिक क्षीण होना है। उक्त लक्षणों की अव्यक्त अवस्था ही इस रोग का पूर्वरूप है।

वक्तव्य—(१०५) यह दशा अधिकांशतः राजयक्ष्मा से सम्बन्धित रहती है पाश्चात्य ग्रन्थों में इसका वर्णन वातोरस (pneumo-thorax) नाम से किया गया है। नीचे वातोरस का वर्णन किया जा रहा है। इस सम्बन्ध में राजयक्ष्मा और रक्तपित्त (रक्तपिष्टवन) पर पाश्चात्य मत भी देखना अभीष्ट है।

वातोरस (Pneumo-thorax)—फुफ्फुसावरण गुहा में वायु भर जाने की दशा को वातोरस कहते हैं। अक्षर वायु के साथ ही जल, रक्त या पू्य का भी संचय रहता है, ऐसी दशा को जल-वातोरस (Hydro-pneumo-thorax), रक्त-वातोरस (Haemo-pneumo-thorax) या पू्य-वातोरस (pyo-pneumo-thorax) कहते हैं। यह रोग अधिकतर युवावस्था या प्रौढ़ावस्था में होता है। अधिकांश मामलो में फुफ्फुसों के भीतर या बाहर फुफ्फुसावरण, महाप्राचीरा, अन्तराल, अन्नप्रणाली आदि में क्षरण, विस्फार या व्रणोत्पत्ति करने धाला कोई न कोई रोग उपस्थित रहता है। वक्ष में छुरी, भाला, तलवार आदि नुकीले शस्त्र भोंके जाने से अथवा वन्दूक आदि की गोली लगने से अथवा पशुकास्थि का भग्न होने से अथवा अकारण ही पहले में स्वस्थ व्यक्तियों को भी वातोरस हो जाता है। राजयक्ष्मा की चिकित्सा में फुफ्फुसावरण गुहा में कृत्रिम रीति से वायु प्रवेश कराकर वातोरस उत्पन्न किया जाता है—कृत्रिम वातोरस (Artificial pneumo-thorax, A. P.)। फुफ्फुसावरण में वायु का प्रवेश होते ही उस ओर के फुफ्फुस का निपात हो जाता है। अधिकतर यह दशा एक ही ओर होती है किन्तु यदि दोनो ओर वायु प्रविष्ट हो तो दोनो फुफ्फुसो का निपात हो जाता है। कभी कभी फुफ्फुसावरण के किसी भाग में संलाग होता है जिसके फलस्वरूप वायु एक सीमित स्थान में कैद हो जाती है और फुफ्फुस के एक

सीमित भाग का ही निपात (Collaps) होता है। यदि छिद्र बड़ा हो तो वायुप्रवेश तथा लक्षणों की उत्पत्ति एकाएक होती है किन्तु यदि छिद्र काफी छोटा हो तो वायु धीरे धीरे भरती है और लक्षणों की उत्पत्ति भी धीरे धीरे होती है। अधिकतर भरी हुई हवा का निपीड़ (दबाव) वायुमण्डल के दबाव के अनुरूप ही रहता है किन्तु यदि छिद्र कपाटयुक्त (Valvular) हो अर्थात् छिद्र की रचना इस प्रकार की हो कि वायु प्रवेश कर सके किन्तु निकल न सके तो भीतर की हवा का निपीड़ वायुमण्डल के निपीड़ से अधिक या कम हो सकता है। भीतरी वायु का निपीड़ जितना अधिक होता है भीतरी अवयव उतने ही अधिक स्थानभ्रष्ट हो जाते हैं और लक्षण भी उतने ही अधिक गम्भीर होते हैं।

अधिकांश मामलों में खांसी के आवेग के समय अथवा परिश्रम का कोई काम करते समय रोग का आरम्भ होता है। रोगी को ऐसा प्रतीत होता है कि वक्ष के भीतर कोई चीज फट गई है और इसके साथ ही अत्यन्त कष्टदायक पीड़ा का अनुभव होता है तथा सार्वज्ञिक निपात के लक्षण—पतली, कम-जोर एवं द्रुतगामिनी नाड़ी, श्यावता, शारीरिक उत्ताप सामान्य से कम, शीतल क्षिपक्षिपा प्रस्वेद थोड़ा थोड़ा निकलना, श्वासकण्ठ एवं श्वास-प्रश्वास के साथ नासापाली, वक्ष और उदर की पेशियों का दबना-उभरना आदि उत्पन्न हो जाते हैं। रोगी तकिये पर कोहनियां टेककर टिककर बैठना पसन्द करता है, अन्य आसनो में कष्ट बढ़ता है। वक्ष में स्थित अन्य अंगों पर दबाव पड़ने से उनसे सम्बन्धित लक्षण भी उत्पन्न हो जाते हैं। रक्तपीवन अधिकांश में होता है, कुछ में पहले से ही उपस्थित रहता है और कुछ में अन्त तक नहीं होता। पहले से उपस्थित कारणभूत रोग के लक्षण भी विद्यमान रहते ही हैं। अधिकांश मामलों में कुछ मिनटों, घंटों, दिनों या सप्ताहों में मृत्यु हो जाती है। पुराने रोगों की जीर्ण अवस्था में होने वाला वातोरस सदैव मारक होता है किन्तु स्वस्थ व्यक्तियों को अचा-

नक होने वाला वातोरस (यदि जीवाणु-संक्रमण न हो तो) प्रायः घातक नहीं होता, ब्रण का रोपण हो जाता है और वायु चूषित हो जाती है। राजयक्ष्मा की प्रथम अवस्था में होने वाला वातोरस कभी कभी उपचारवत् कार्य करता है अर्थात् उसके फलस्वरूप राजयक्ष्मा रोग का शमन हो जाता है और वह भी स्वयमेव शान्त हो जाता है। कुछ व्यक्ति ऐसे भी मिले हैं जिन्हें वातोरस होते हुए भी कोई लक्षण उत्पन्न नहीं हुए और रोग का ज्ञान किसी अन्य रोग के लिये अथवा मृत्युत्तर परीक्षा करते समय हुआ।

इस रोग का निदान करने में प्रायः कठिनाई नहीं होती। आक्रान्त पार्श्व फूला हुआ एवं जड प्रतीत होता है, ठेपण करने से आध्मानवत् शब्द होता है और पशुकान्तरीय स्थलों में उभार स्पष्ट दृष्टि-गोचर होता है। वक्ष-परीक्षा यन्त्र से श्रवण करने पर हृदयाग्र-स्पन्दन (Apex-beat) स्वस्थ पार्श्व की ओर स्थानान्तरित मिलता है; वाचिक (Vocal) लहरियां (Fremius) और प्रतिस्वनन (Resonance) अस्पष्ट प्रतीत होते हैं; श्वासध्वनि (Breath-sound) क्षीण (Diminished), नलिकीय (tubular), कूप्याध्मात (Amphoric) या गह्वरी (Cavernous) प्रकार की होती है और अन्तरित निस्वनन (Rales) धात्वीय (Metallic) या घण्टिकावत् (Bell-sound) मिलते हैं। निदान की पुष्टि क्ष किरण चित्र से हो जाती है, द्रव की उपस्थिति होने पर उसकी ऊपरी सतह आड़ी रेखा में लक्षित होती है।

उर क्षत और क्षय का विभेद

उरोहृक् शोणितच्छदिः कासो वैशेषिक क्षते ।

क्षीणे सरक्तमूर्त्तर्व पाश्वपृष्ठकटीग्रह ॥ ३० ॥

वक्ष में पीटा, रक्तवमन (रक्तपीवन) और खासी उर-क्षत के विशेष लक्षण हैं तथा रक्तयुक्त (अथवा रक्तिम) मूत्र आना, पार्श्व, पीठ और कटि में जकटाट होना क्षय (शोष) के विशेष लक्षण हैं।

उरुत्त के साध्यासाध्य लक्षण
अल्पनिद्रस्य दीप्ताग्नेः साध्यो बलवतो नवः ।
परिसवत्सरो याप्यः सर्वलिङ्गं तु वर्जयेत् ॥३१॥

बलवान् एव प्रदीप्तः शक्तिः शरीरे पात्रात् गर्भं चरेत्
लक्षणो मे युक्त उरुत्तः रोगः साध्यः न; सर्वं बलवते एव साध्यं
छो जाता है और मनी बलवान् जिम्में ही वह प्रयोग हो है ।

: ११ :

कास

(Cough)

निदान

धूमोपघाताद्रसतस्तथैव व्यायामरक्षान्निपेवणाच्च ।
विमार्गगत्वाच्च हि भोजनस्य वेगावरोघान् क्षवयोस्तथैव । १।
बुवा लगने से, रस धातु के प्रकोप से (यहां 'रसतः'
के स्थान पर 'रजसः' पाठान्तर मिलता है जिसके अनुसार
'धूल उडकर मुखनासिका में भरने से' अर्थ होता है जो
अधिक उपयुक्त भी है), व्यायाम और रुद्ध अन्न के
सेवन से, भोजन गलत मार्ग (वायु मार्ग) में जाने से तथा
छोँक का वेग रोगने से—

सम्प्राप्ति

प्राणो ह्युदानानुगतः प्रदुष्टः

स भिन्नकास्यस्वनतुरघोषः ।

निरेति वक्त्रात्सहसा सदोषो

मनीषिभिः कास इति प्रदिष्टः ॥२॥

—उदानवायु सहित कुपित प्राणवायु एकाएक एक
फूटे हुए कासे के वर्तन के समान ध्वनि उत्पन्न करती हुई
दोष को साथ लेकर मुख से निकलती है—इसे मनीषियों
ने कास कहा है ।

भेद

पञ्च कासाः स्मृता वातपित्तश्लेष्मक्षतक्षयः ।

क्षयायोपेक्षिताः सर्वे बलिनश्चोत्तरोत्तरम् ॥ ३ ॥

पात्र प्रकार की कास कही गई है—वातज, पित्तज,
कफज, क्षतज और क्षयज । ये सभी उपेक्षा करने पर क्षय-
कारक हैं और उत्तरोत्तर बलवान् होती हैं ।

वक्तव्य (१०६)—सम्प्राप्ति से स्पष्ट है कि सभी
प्रकार की कास वातज होती हैं; पाश्चात्य मत भी

इसके विरुद्ध नहीं है । आस मार्ग में किन्हीं भी
वायु (धृष्ट, धूल, अन्नभ्रम, निगले हुए विजातीय
पदार्थ आदि) या आभ्यन्तर (प्रदाह, इण्ड, धातुओं
में रुद्धता आदि) कारण से जोश होने पर काम की
उत्पत्ति होती है । वायु के साथ कफ या पित्त
निकलने पर काम कफज या पित्तज कहलाती है;
उरुत्त रोग में उत्पन्न होने वाली काम क्षतज कह-
लाती है और राजयक्ष्मा में उत्पन्न होने वाली काम
क्षयज कहलाती है । सामान्य धातुक्षय में उत्पन्न
होने वाली कास भी क्षयज ही कही जाती है किन्तु
यहां यह ध्यान रखना चाहिये कि काम उत्पन्न हो
जाने पर धातुक्षय में राजयक्ष्मा होते देर नहीं लगती
इसलिये इस प्रकार की काम को राजयक्ष्मा का
पूर्वरूप समझना चाहिये ।

क्षयायोपेक्षिता सर्वे—सभी प्रकार की काम
उपेक्षा करने अर्थात् चिकित्सा न करने से धातुक्षय
और अन्ततोगत्वा राजयक्ष्मा उत्पन्न करती है; क्षयज
कास तो धातुक्षय अथवा राजयक्ष्मा से उत्पन्न
होती ही है ।

बलिनश्चोत्तरोत्तरम्—हर्ड टीकाकारों ने इसका
अर्थ इस प्रकार किया है—“ये उत्तरोत्तर क्रम से
अर्थात् वातज से पित्तज, पित्तज से कफज, कफज
से क्षतज और क्षतज से क्षयज अधिक बलवान् होती
हैं ।” किन्तु व्यवहार में यह देखा जाता है
कि कफज कास की अपेक्षा वातज और पित्तज

•कासात् सजायते क्षयः । अथवाय १/१८ ॥

कास अधिक कष्टदायक और कष्टसाध्य हैं इसलिये यह टीका उपयुक्त नहीं प्रतीत होती । मेरे मत से इराका सम्बन्ध 'क्षयायोपेक्षिता सर्वे' से जोड़ते हुये यह अर्थ लेना चाहिये—“ये उत्तरोत्तर (ज्यो-ज्यौ समय बीतता जाता है त्यो त्यो) अधिक बलवान होती जाती है ।”

सामान्य पूर्वरूप

पूर्वरूप भवेत्तेषा शूकपूर्णागलास्यता ।

कण्ठे कण्डूश्च भोज्यानामवरोधश्च जायते ॥ ४ ॥

मुख और गले में शूक (सूक्ष्म, काटे) भरे हुए हो ऐसा प्रतीत होना उक्त सभी प्रकार की कास का पूर्वरूप है, गले में खुजलाहट और भोज्य पदार्थों का अवरोध (निगलने में कष्ट, Dysphagia) भी होता है ।

वक्तव्य—(१०७) कण्ठ और उसके आस पास के प्रदेशों में प्रक्षोभ और प्रदाह होने से इन लक्षणों की उत्पत्ति कास के पूर्व होती है ।

वातज कास

हृच्छंखमूर्धोदरपार्श्वशूली

क्षामाननः क्षीणवलस्वरौजाः ।

प्रसक्तवेगस्तु समीरणेन

भिन्न स्वरः कासति शुष्कमेव ॥५॥

वातज कास का रोगी हृदयप्रदेश, शंखप्रदेश (कर्ण समीपस्थ भाग), सिर, उदर और पार्श्व में शूलवत् पीडा का अनुभव करता है, उसका चेहरा मुरझाया हुआ रहता है, बल, स्वर और श्रोज क्षीण हो जाते हैं और वह फटे हुए स्वर में देर तक सूखा ही (खावरहित) खासता है ।

वक्तव्य—(१०८) अन्य दोषों के अनुबन्ध से रहित वायु से उत्पन्न होने वाली कास वातज कहलाती है । प्रारम्भ में प्रायः सभी प्रकार की कास वातज हुआ करती है, फिर अन्य दोषों का भी प्रकोप होकर स्राव होने पर कफज या पित्तज कहलाती है । कुछ मामलों में अन्त तरु अन्य दोषों का प्रकोप और स्राव नहीं होता—इसे शुद्ध वातज कास कह सकते हैं । कुछ

मामलों में चिकित्सा में त्रुटि होने से अर्थात् कफज प्रकार में केवल कफ की शान्ति करने से और पित्तज प्रकार में केवल पित्त की शान्ति करने से तथा वायु की उपेक्षा करने से स्राव बन्द हो जाता है किन्तु शुष्क वातज कास चालू रहती है ।

किसी भी कारण से उत्पन्न वातज कास अन्य प्रकार की खासियों से अधिक कष्टदायक होती है । स्राव न निकलने से भटका अधिक जोर से लगता है और खांसी का वेग अपेक्षाकृत अधिक लम्बा होता है । इसके फलस्वरूप वक्त, उदर, सिर आदि में पीडा हो जाती है, स्वर बैठ जाता है और बल श्रोज, आदि का क्षय सत्वर होता है । रोगी अत्यधिक कष्ट का अनुभव करता है और उसका चेहरा मुरझाया हुआ (वात से और कष्ट की अधिकता से) रहता है ।

किसी भी प्रकार की खांसी की चिकित्सा करते समय वायु की शान्ति की ओर विशेष प्रयत्नशील रहना चाहिये ।

पित्तज कास

उरोविदाहज्वरवक्त्रशोषैरभ्यदितस्तिष्ठतमुखस्तृषार्त ।

पित्तं न पीतानि वमेत्कटूनि कासेत्स

पाण्डु परिदह्यामानः ॥६॥

पित्तज कास का रोगी छाती में जलन, मुख सूखता और ज्वर से पीडित रहता है, मुख का स्वाद कड़वा रहता है और प्यास से व्याकुल रहता है, पीला कटवा (अथवा चरपरा) वमन होता है, वर्ण पीताभ हो जाता है, सारे शरीर में दाह होती है और खासी आती है ।

वक्तव्य—(१०९) यकृत अथवा आम्राशय के रोग की उपस्थिति में किसी अन्य कारणवश कास की उत्पत्ति होने पर ये लक्षण पाये जा सकते हैं । सामान्यतः आजकल वैद्य समुदाय में जिसे पित्तज कास कहा जाता है वह वस्तुतः कफ-पित्तज कास है—इसमें पीला, किंचित् तिक्ततरस युक्त कफ निकलता है और गले, नाक आदि में दाह तथा ज्वर आदि लक्षण होते हैं ।

कफज काम

पनिध्यमानेन मुनेन मोदन् दिनेर्गजान् कफपूर्णेदेह ।
 श्वसन्तन्मूर्च्छन्तश्चुस्तुतानेद् भूश नान्द्रकफ कफेन ॥७॥

वृद्ध मनुष्य का रोगी अफलित मुह वाला, अस्माद-
 गुरु, निरदर्य में पीड़ित सर्गम में बफ भरा हो ऐसा अनुभव
 करने तथा एव प्रकृति पीडा, नारीपन और जुजली से
 युक्त रहता है, जो प्रत्यदिन मासता है और खाने पर
 गाल बन् निकलता है ।

वर्णन—(११०) नामान्यतः काम का यही प्रकार
 मनमें अधिक पाया जाता है । श्वाभ संन्यास के किसी
 भी प्रदू के प्रदाह में प्रायः कफज कास की ही उत्पत्ति
 होती है । प्रारम्भ में उमका स्वरूप घातज कास के
 समान होता है किन्तु थोड़े ही काल में कफस्त्राव
 होने लगता है और उक्त लक्षण स्पष्ट हो जाते हैं ।
 सभी कभी उगने साथ घात या पित्त का अनुबंध
 भी रहता है पित्त के कारण कफ का वर्ण पीला
 रहता है और घात के कारण फेनयुक्त कफ कठिनाई
 में निरलता है ।

ज्वरज काम

श्वसित्वापसारान्पुत्रदग्गजनिर्घे ।
 श्वसन्तोस्तथा धातुर्होत्सा ताममानरेत् ॥८॥
 म पूय कामने शुकान् प्ठीवेत्तमशोखितम् ।
 एतेन रजसात्पुत्रे विनश्येन चोरसा ॥९॥
 मुग्धीनिर्घि पीदन्ताभिन्नुपमानेन घृतिना ।
 दृग्गन्तौत मुनेन भेदपीप्रमित्तपिना ॥१०॥
 कान्ताश्वस्याम्पुत्रान्पुत्र्यै पोत्तिना ।
 श्वसन्त दग्गन्तु श्वसनेनार् दतोद्भवात् ॥११॥
 उठाने में,
 से उठने में उठने लक्ष
 की उत्पत्ति
 निरस्तमिति
 प्रशान्त
 पित्त

अथवा तीक्ष्ण भाले से छेदा जा रहा हो तथा फटने के
 समान पीडा और त्रेचैनी होती है । वह रोगी अङ्ग-प्रत्यंग
 में टूटने के समान पीडा, ज्वर, श्वास, तृषा और स्वरभेद
 से पीडित रहता है । ज्वरज कास के वेग के समय कबूतर
 की गुटरगु के समान आवाज होती है ।

वक्तव्य—(१११) सभी प्रकार के क्षत अभिघात
 आदि से वायु का स्थानिक तथा सार्वदैहिक प्रकोप
 होता है । फुफफुस या फुफफुसावरण में क्षत होने से
 वहां वायु-प्रकोप होकर कास की उत्पत्ति होती है ।
 इसका विशेष वर्णन अध्याय १० में किया जा
 चुका है ।

अश्वगजविग्रहैः—विग्रह से साधारणतः युद्ध का
 अर्थ लिया जाता है । युद्ध का उद्देश्य होता है 'शत्रु
 को वश में करने के लिये संघर्ष करना' । इसीलिये
 'भागते हुए हाथी-घोड़ो को रोकना' अर्थ लिया
 गया है । कुछ लोग 'विग्रहैः' के स्थान पर 'निग्रहैः'
 पाठ स्वीकार करते हैं; उससे भी यही अर्थ
 निकलता है ।

ज्वरज कास

विषमासात्स्यभोज्यातिव्यवायाद्देगनिग्रहात् ।
 घृणिता शोचता नृणां व्यापन्नेऽज्ञौ त्रयो मलाः ।
 कुपिताः क्षयज कासं कुर्युदेहक्षयप्रदम् ॥१२॥
 स गात्रशूलज्वरदाहमोहान् प्राणक्षयं चोपलभेत कासी ।
 श्वायन्विनिष्ठीवति दुर्बलस्तु प्रक्षीणभासो रुधिरं सपूयम् ।
 त सर्वलिङ्ग भृशदुश्चिकित्स्य चिकित्सितज्ञा क्षयज वदन्ति ॥१३॥

विषम तथा असात्म्य भोजन से, अति मैथुन से, वेग
 को रोम्ने से एव घृणा करने वाले तथा शोक करने वाले
 मनुष्यों की जठराग्नि क्षीण होजाने पर तीनों दोष कुपित
 होकर देह का क्षय करने वाली ज्वरज कास उत्पन्न करते हैं ।
 वह काम-रोगी पूयगहित रक्त थूकता है; उसके बन्-मास
 का क्षय होता है तथा वह सूखता जाता है, अर्द्धो में शूल
 रज्ज, दाह एव मोह में पीडित होता है और मृत्यु भी हो
 सकती है । निम्नमें तीनों दोषों के लक्षणों से युक्त इस
 अत्यन्त दुश्चिकित्स्य (अमाध्य) काम का ज्वरजकास कहते हैं ।

वक्तव्य—(११२) मधुकोशकार का कथन है कि यह वर्णन राजयक्ष्मज कास का नहीं, धातुक्षयज कास का है। इसके प्रमाण में उन्होंने राजयक्ष्मा प्रकरण में आये हुए निम्न श्लोकार्ध को प्रस्तुत किया है—‘कासः कण्ठस्य चाद्ध्वंसो विज्ञेयः कफक्रोपतः’ अर्थात् ‘खासी और कण्ठोद्ध्वंस (धसका या गला फटा हुआ सा प्रतीत होना) कफ के प्रकोप से होते हैं।’ अन्य टीकाकारों ने भी इसी मत की पुष्टि की है। तर्क केवल यह है कि राजयक्ष्मा कास केवल कफज कहा गया है और यह क्षयज कास त्रिदोषज है इसलिये दोनों पृथक्-पृथक् हैं।

मधुकोशकार का यह मत बड़ा ही अविचार-पूर्ण प्रतीत होता है। जिस श्लोक पर से उन्होंने यह धारणा बनायी है उसकी रचना राजयक्ष्मा में तीनों दोषों का प्रकोप सिद्ध करने के उद्देश्य से की गयी है। उक्त श्लोक सुश्रुत-संहिता से लिया हुआ है। उसी ग्रन्थ में निम्नलिखित श्लोक भी है—

एक एव मत. शोषं सन्निपातात्स्यको ह्यत. ।

अन्य सभी ग्रंथों में भी जिनमें माधव निदान भी सम्मिलित है राजयक्ष्मा को त्रिदोषज व्यापि कहा गया है। फिर यदि राजयक्ष्मज कास को त्रिदोषज कह दिया गया तो उससे क्या अन्तर पड़ता है। त्रिदोषज रोगों में होने वाले सभी लक्षण भी त्रिदोषज ही होते हैं। उदाहरण के लिये सन्निपात ज्वर में होने वाले वमन, अतिसार, कर्णमूलिक शोथ, रक्तपित्त आदि को लीजिये—क्या ये भी त्रिदोषज नहीं होते? अवश्य हाँते हैं। राजयक्ष्मा कास भी त्रिदोषज होती है किन्तु उस श्लोक में राजयक्ष्मा में तीनों दोषों का अस्तित्व समझाने की दृष्टि से ‘कफक्रोपतः’ कहा गया है।

इतना ही नहीं राजयक्ष्मा को कास को त्रिदोषज प्रमाणित करने के लिये अनेक प्रमाण उपस्थित है। इसी अध्याय के प्रारम्भ में कास की उत्पत्ति वायु से बतलायी गयी है इसलिये कोई भी कास केवल कफज नहीं होसकती, वात का प्रकोप अनिवार्य है।

फिर कास के साथ राजयक्ष्मा में जो कफ निकलता है वह रक्तमिश्रित होता है अतएव पित्त का प्रकोप भी सिद्ध होजाता है क्योंकि रक्तस्राव कराने की शक्ति कफ में नहीं होती, रक्तस्राव पित्त से ही होता है। इस प्रकार राजयक्ष्मज कास में त्रिदोष प्रकोप सिद्ध होजाता है।

पुनः राजयक्ष्मा के उत्पादक जो ४ कारण बतलाये हैं उनमें से एक क्षय (धातुक्षय) भी है। जब क्षय से राजयक्ष्मा हो जाता है तो क्षयज कास का क्या होता है? क्या कोई बुद्धिमान् यह भी सोच सकता है कि क्षय की दशा में जो कास त्रिदोषज थी वही कास राजयक्ष्मा हो जाने पर केवल कफज रह जावेगी? राजयक्ष्मा क्षय (धातुक्षय) की बढ़ी हुई या विकृत अवस्था अथवा गंभीरतम प्रकार है और राजयक्ष्मा में दोषप्रकोप धातुक्षय की अपेक्षा अधिक होता है तथा धातुक्षय अधिक जोरो से होता है—ये वाते सर्वमान्य हैं। इसलिये कोई भी यह मानने से इन्कार नहीं कर सकता कि राजयक्ष्मा-जन्य कास में क्षयज (धातुक्षयज) कास की अपेक्षा अधिक नहीं तोड़बरावर दोष प्रकोप रहता ही है।

अब हम इस विवाद को आगे न बढ़ाते हुए यही समाप्त कर देते हैं। किन्तु अपने निर्णय को अधिक पक्का करने के पूर्व हमें चाहिये कि राजयक्ष्मा और क्षयज कास के लक्षणों का मिलान करले ताकि भूल होने की संभावना न रहे—

(1) राजयक्ष्मा के कारण—वेग धारण, क्षय (धातु-क्षय), साहस और विपमाशन।

क्षयजकास के कारण—वेगधारण, क्षय (अतिव्यवाय, घृणा, शोक), विपम और असात्म्य भोजन।

असात्म्य भोजन का समावेश विपमाशन में ही हो जाता है। साहस क्षयज कास का कारण होने के कारण यहाँ नहीं कहा गया।

(11) राजयक्ष्मा त्रिदोषज है और क्षयज कास भी त्रिदोषज है।

(iii) दोनों ही में धातुक्षय होता है, शरीर सूखता है तथा निर्बलता आती है ।

(iv) गात्रशूल, ज्वर, दाह और मृत्यु दोनों में कहे गये हैं । मोह राजयक्ष्मा में नहीं कहा गया किन्तु इससे अन्तर नहीं पड़ता क्योंकि राजयक्ष्मा में अत्यधिक धातुक्षय हो चुकने पर मोह होना स्वाभाविक ही है । अतएव शंका की गुंजाइश नहीं है ।

(v) राजयक्ष्मा में रक्त का घीघन वतलाया गया है और क्षयज मिं पूय सहित रक्त का । किन्तु राजयक्ष्मा में पूय सहित रक्त आता है—यह सब जानते हैं और पाश्चात्य मत भी यही कहता है ।

(vi) दोनों ही कष्टसाध्य अथवा असाध्य हैं ।

इस प्रकार मिलान करने पर स्पष्ट दिखाई पड़ता है कि दोनों व्याधियाँ एक ही हैं और बची-खुची शंका का भी समाधान हो जाता है ।

श्लोक १३ की प्रथम पंक्ति 'स गात्रशूल ... कासी' सुश्रुत संहिता में से ली गयी है । वहाँ यह क्षतज कास के वर्णन में प्रयुक्त हुई है इसलिये क्षतज कास में इसका समावेश बहुत से विद्वानों को अखर है । कुछ विद्वानों का मत है कि वहाँ यह क्षतज और क्षयज कासों के वर्णन के बीच आई है इसलिये दोनों के लिये है और शंका का प्रश्न नहीं उठता । मेरा मत यह है कि इस पंक्ति में कहे हुए लक्षण क्षयज कास में मिलते हैं इसलिये विरोध या शंका की गुंजाइश नहीं है, पंक्ति कहीं से भी ली गई हो उससे कोई अन्तर नहीं पड़ता ।

साध्यासाध्य विचार

इत्येष क्षयजः कासः क्षीणानां देहनाशनः ।

साध्वो बलवता वा स्माद्याप्यस्त्वेव क्षतोत्थितः ॥१४॥

नवो कदाचित्सिध्येतामपि पादगुणान्वितो ।

यह क्षयज कास क्षीण रोगियों की देह तो नष्ट करने वाली (मारक) है । बलवानों की साध्य अथवा साध्य हो सकती है । क्षतज कास भी ऐसी ही है ये दोनों नहीं होने पर और चतुःपाद (भिषक, औषधि, परिचारक और रोगी)

उचित गुणा में युक्त होने पर पर्याप्त मात्रा में ।

स्वयिरासा जगताम नवो माप्य प्रकीर्तिः ।

यह व्यक्तिगत कीर्ति प्रथम की है, नव माप्य जारी गयी है ।

त्रैन् पूर्वान्माप्येसाध्यामव्यर्णान्मु मपदे ॥१५॥

पारिवर्ती तीन प्रकार की काम (गात्र, शिर, और कफ) माप्य है, उन्नी निर्दिष्ट माप्ये की जो उन्नी उन्नी पथ-पानन पूर्वक पान ही गी (प्रमाण न मानें) ।

वक्तव्य—(१३)जराकास में वृद्धान्मा में साध्या-वत होने वाले धातुक्षय में उपर्युक्त सामान्य लक्षणों की चाहिये । यह धातुक्षय अनिवार्य होने में इसमें उपर्युक्त काम भी माप्य है । अन्य कारणों से अर्थात् वातादि के सामान्य प्रकोप में उपर्युक्त लक्षणों की प्रायः साध्य ही होती है ।

पाश्चात्य मत —

काम का उपादक केन्द्र मृष्टुन्ना जीर्ण में रहता है । यह केन्द्र प्रचिन्नतर प्राणदा वातनाड़ी (Vagus nerve) और पृष्ठ अंशों में त्रिधारा (Trigeminal) एवं दृष्टरागनी (Glossopharyngeal) वात नाड़ियों में प्रेरणा पाकर कास की उत्पत्ति करता है । मस्तिष्क की प्रेरणा में भी यह काम जी उत्पत्ति कर सकता है और कभी प्राणदा तथा महाप्राचीरा (Phrenic) वातनाड़ियाँ इस केन्द्र तक प्रेरणा पहुँचाए बिना भी कास की उत्पत्ति करती है ।

प्रातःकालीन काम प्रायः श्वासनलिकाप्रदाह, श्वासनलिकाभिन्नीर्णता (Bronchiectasis) या विवरयुक्त फौफ्फुसीय राजयक्ष्मा के कारण होती है । रात में संचित स्राव सचेरे निकलते हैं । विस्तर पर लेटते ही आने वाली काम गलशुण्डिका (कौआ, Uvula) बढ़ जाने अथवा स्वरयंत्र-प्रज्ञोभ के कारण होती है । विवरयुक्त फौफ्फुसीय राजयक्ष्मा और श्वासनलिकाभिन्नीर्णता में पीड़ित भाग की ओर करवट लेने से तथा फुफ्फुसावरण प्रदाह और फुफ्फुस प्रदाह में स्वरयंत्र-पार्श्व की ओर करवट लेने से खांसी

उत्पन्न होती है। आवेग (दौरा) के रूप में आने वाली खासी, काली खासी (कुकास, कुकर खासी, Whooping cough), स्वरयन्त्र प्रदाह, चिरकारी श्वास-नलिका प्रदाह, श्वासनलिकाभिस्तीर्णता या श्वासनलिकाओं पर बढ़ी हुई ग्रन्थियों के दबाव के कारण होती है। बढ़ी हुई खासी जिसमें रोगी स्वतंत्रता पूर्वक खुलकर नहीं खांस सकता, वक्ष में पीड़ा (अधिकतर फुफ्फुसावरण प्रदाह के कारण) होती है। खासी आकर वमन होना कालीखासी और गल-तुण्डिका प्रदाह में पाया जाता है। भोजन के बाद आने वाली खासी अजीर्ण से सम्बन्धित रहती है और परिश्रम से उत्पन्न होने वाली खासी रक्ताधिक्य-जन्य हृदयातिपात (Congestive heart-failure) के कारण हुआ करती है।

स्थानभेद से खासी के लक्षण—

(अ) शुष्क या थोड़े स्रावयुक्त खासी—

(i) ग्रसनिका (Pharynx)—ग्रसनिका प्रदाह अथवा गलतुण्डिकाओं (tonsils), गलशुण्डिका (कौआ, Uvulva) या कण्ठ-शालूको (Adenoids) की वृद्धि के कारण आवेग के रूप में अथवा लगभग हमेशा ही गले में द्योभ रहता है और धसके (Hawking) के समान खासी आती है। स्राव नहीं निकलता अथवा कम निकलता है और वमन हो जाता है। गलशुण्डिका-वृद्धि होने पर चित्त लेटने में अधिक खासी आती है।

(ii) स्वरयन्त्र (Larynx)—स्वरभेद रहता है और गले में पीड़ा के साथ खासी आती है। खासी की आवाज फटी हुई सी अथवा फूटे हुए कांस्य पात्र की आवाज के समान होती है। रोग बढ़ने पर ढोरों के समान (Bovine) अथवा शब्द-रहित (अल्प शब्द युक्त) खासी आती है।

(iii) कण्ठनलिका (Trachea)—अधिकतर फूटे हुए कांस्य पात्र की आवाज के समान खासी के दौर आते हैं। अधिकतर धमन्यभिस्तीर्णता (Ane-

urysm), अर्बुद या बढ़ी हुई ग्रन्थियों के कारण खासी आती है।

(iv) फुफ्फुस नलिकाये और फुफ्फुस (Bronchioles and lungs)—वक्ष में पीड़ा के साथ गम्भीर खासी आती है। यह श्वासनलिका प्रदाह, फुफ्फुस नलिका प्रदाह, फुफ्फुसखण्ड प्रदाह, वात-श्लेष्म ज्वर और फौफ्फुसीय राजयक्ष्मा की प्रारम्भिक अवस्था में तथा काली खासी में आती है।

(v) आमशय और आन्त्र—आध्मान युक्त अजीर्ण (Flatulent dyspepsia), अतिसार, मलावरोध और कृमिरोग में तथा यदा कदा आमशय-ग्रहणी व्रण और आन्त्रपुच्छ प्रदाह में भी सूखी खासी पायी जाती है। कभी कभी यह गले में अन्न चढ़ने के साथ हो सकती है।

(vi) कर्ण—कान में मैल अधिक भर जाने से, पिडिका या पामा हो जाने से अथवा किसी कारण से भिल्ली में प्रद्योभ होने से भी शुष्क कास की उत्पत्ति होती है।

(ब) सद्रव या गीली खासी—

हर प्रकार की गीली खासी में ष्ठीवन-परीक्षा से निदान में बड़ी सहायता मिलती है।

फुफ्फुसखण्ड प्रदाह—में प्रारम्भ में थोड़ा, चिपकने वाला एवं रक्ताभ स्राव निकलता है किन्तु बाद की दशाओं में काफी मात्रा में हरितपीत अथवा सफेद ष्ठीवन निकलता है।

श्वासनलिका प्रदाह—की तीव्र अवस्था में थोड़ा, पतला एवं फेनयुक्त और चिरकारी अवस्था में बहुतसा कफ-पूय (कुछ मामलों में दुर्गन्धित) निकलता है।

विवरयुक्त फौफ्फुसीय राजयक्ष्मा और श्वासनलिकाभिस्तीर्णता में विशेषतः प्रातःकाल आवेगी-प्रकार की खासी आती है जिसमें काफी मात्रा में बढ़चूदार ष्ठीवन निकलता है। करबट या आसन बदलने से खासी का आवेग उत्पन्न हो सकता है।

फुफ्फुस-विद्रधि अथवा वर्द्धम की दशा में पूर्य-युक्त दुर्गन्धित स्राव होता है जिसमें फॉस्फोरमीय धातु की उधड़नें पायी जाती है।

खांसी उत्पन्न करने वाले रोगों का वर्णन ज्वर, राजयक्ष्मा, श्वास और प्रतिश्याय के अध्यायो में किया गया है। यहा केवल काली खांसी का वर्णन किया जाता है।

काली खांसी, कुक्राम या कुक्रर खांसी (Whooping cough, Pertussis)—यह एक अत्यन्त संक्रामक रोग है जो ६ वर्ष तक के बालकों में पाया जाता है; लड़कों की अपेक्षा लड़कियाँ अधिक आक्रान्त होती हैं। यदा कदा किशोर और युवा भी आक्रान्त होते हैं। यह शीत और वसन्त ऋतुओं में अधिक प्रसार पाता है। कारणभूत जीवाणु, कुक्रास दरडारु (B. Pertussis) है जो विन्दुत्क्षेप द्वारा फैलता है। चयकाल ७-१५ दिन का है; सम्पर्क में प्राये हुए बालकों को ३ सप्ताह तक अलग रखना चाहिये। एक बार आक्रमण हो चुकने पर लगभग स्थायी क्षमता उत्पन्न हो जाती है।

रोग का आरम्भ प्रतिश्याय होकर होता है। खांसी प्रारम्भ से ही अधिक कष्टदायक एवं आवेगी-प्रकार की (Paroxysmal) होती है तथा रात्रि में अधिक आती है और अधिकतर खांसने से वमन हो जाता है। प्रारम्भ में ज्वर ७-१४ दिनों तक रह कर शान्त हो जाता है। इसके बाद व्याधि के विशिष्ट लक्षण उत्पन्न होते हैं अर्थात् खांसी के लम्बे आवेग (दौरे) आते हैं और आवेग के बाद हू-हू शब्द उत्पन्न होता है।

आवेग आने के पूर्व बालक को मालूम हो जाता है। शायद इस लिये वह दौड़कर माता या किसी अन्य के पास सहायता पाने के लिये दौड़ जाता है। आवेग का प्रारम्भ होते समय बालक एक गंभीर अन्तःश्वास लेता है और इसके बाद ही खांसी के छोटे छोटे ऋटके एक के बाद एक इतनी शीघ्रता से आते हैं कि श्वास लेने का समय नहीं मिलता।

फुफ्फुस लगभग वायु-हीन हो जाते हैं और श्वासा-वरोध के लक्षण—सुंष्ट नुल जाना, नाभ बाहर आ जाना, आगे बाहर ती और निकल आना, चेहरे पर श्यायता आदि उत्पन्न हो जाते हैं। अग्रिकतर खाया-पिया दूरा पदार्थ वमन होकर निकल जाता है। आवेग एकाएक रहता है, इस समय बालक जोर से श्वास ग्रीचता है जिसमें 'हू' शब्द उत्पन्न होता है। इसी समय अत्यन्त चिपकीला थोड़ा सा रक्त निकलता है। आवेग की उपनि प्रकाश भी हो सकती है किन्तु अधिकतर भोजन करने, रोने, सचलाने, धु वा या शीतल वायु लगने आदि में होता है। रात्रि में आवेग अधिक आते हैं। प्रारम्भ में आवेगों की संख्या कम रहती है किन्तु कुछ ही काल में बढ़ कर अत्यधिक हो जाती है। कभी कभी कई आवेग एक के बाद एक अत्यन्त जल्दी जल्दी आते हैं जिसमें बालक बुरी तरह थक जाता है और पनीने में नहा जाता है। श्वास संस्थान पर अधिक जोर पड़ने से वातोत्फुल्लता, वातोरस, फुफ्फुसमलिकाभिन्नीर्णना, हृदय के दक्षिण स्तर का विस्कार आदि विकृतिया उत्पन्न हो जाती हैं। कुछ मामलों में श्वासावरोध में मृत्यु हो जाती है। खांसी के ऋट से और वमन होते रहने से बल मास का चय उत्तरोत्तर होता है। जिहा सीवनी में व्रण उत्पन्न हो जाते हैं। कुछ मामलों में गुदभ्रंश अथवा नाभिगत प्रात्रज-गुद्धि (Umbilical Hernia) हो जाती है। कुछ मामलों में रक्तस्राव की प्रवृत्ति पायी जाती है—नाक से, श्वास मार्ग के किसी भी भाग से, नेत्र की श्वेतकला के नीचे, अक्षि-तारिका में त्वचा के नीचे और कभी मस्तिष्क या मस्तिष्कावरण तक में रक्तस्राव हो सकता है। मस्तिष्क या मस्तिष्कावरण में रक्तस्राव होने से आक्षेप एवं कई प्रकार के घात हो सकते हैं।

रोगकाल अनिश्चित है—कुछ सप्ताहों या महीनों में क्रमशः स्वयमेव शांत होजाता है। फुफ्फुसों में कोई स्पष्ट लक्षण नहीं मिलते। रक्त में श्वेतकायाणुत्कर्ष मिलता है और रक्तावसादन गति (Sedimenta-

tion Rate) मन्द हो जाती है। आवेग के समय पर मूत्र में मूत्राम्ल की अधिकता पायी जाती है।

परिमाणस्वरूप फौफ्फुसीय राजयक्ष्मा या फुफ्फुसो

में तन्तूकर्ष होने की संभावना रहती है। छोटे बच्चों की अपेक्षा बड़े बच्चों के मामले में भय कम रहता है। १ वर्ष के भीतर के बच्चों में मृत्युसंख्या अधिक रहती है।

: १२ :

हिक्का और श्वास

निदान

विदाहिगुरुविष्णुम्भिरुक्षाभिष्पन्दिभोजनं ।

शीतपानाशनस्थानरजोधूमातपानिलैः ॥१॥

व्यायामकर्मभाराध्ववेगाघातापतर्पणैः ।

हिक्का श्वासश्च कासश्च नृणा समुपजायते ॥२॥

विदाही, गुरु, विष्टम्भि (विष्टम्भी), रुक्ष और अभिष्यन्दी पदार्थों के भोजन से, शीतल पेय, शीतल भोजन, शीतल स्थान, धूल, धुआँ, धूप और वायु से, व्यायाम करने, भार उठाने, मार्ग चलने, वेगों को रोकने और अतर्पण क्रियाओं से मनुष्यों को हिक्का, श्वास और कास उत्पन्न होते हैं।

वक्तव्य—(११४) उक्त सभी निदानों के साथ 'अति' विशेषण परम्परानुसार जोड़कर अर्थ समझना चाहिये।

विदाही—जो पदार्थ देर से पचे और पित्त को कुपित करके दाह उत्पन्न करे उसे विदाही कहते हैं जैसे सरसो, मिर्च आदि।

गुरु—स्वभाव (प्रकृति), संस्कार (करण) या संयोग के कारण देर से पचने वाले पदार्थ गुरु (भारी) कहलाते हैं। जैसे उड़द की दाल, शूकर-मांस, माल-पुण्ड्र आदि।

अभिष्यन्दी—जो पदार्थ पिच्छिल (लसदार) या गुरु होने के कारण रसवाही सिराओं का अवरोध करके शरीर में भारीपन उत्पन्न करते हैं वे अभिष्यन्दी कहलाते हैं—जैसे दही, उड़द, मछली आदि।

पेय (पान)—पीने के पदार्थ जैसे जल, शर्वत, मधु आदि।

वायु—वायु से अत्यन्त शीतल या अत्यन्त गरम वायु अथवा आधी समझना चाहिये। शरीर के भीतर स्थित वायु का भी ग्रहण हो सकता है।

अपतर्पण—वमन, विरेचन, रक्तमोक्षण, अनशन आदि शरीर को कृश बनाने वाली अपतर्पण क्रियाये कहलाती हैं। अतिमैथुन, रोगकण्ट आदि कृशताकारक निदानों का भी समावेश इसमें हो जाता है।

यहां हिक्का, कास और श्वास इन तीनों के निदान एकत्र बतलाये गये हैं। तीनों व्याधियाँ लगभग एक ही स्वाभाव की हैं क्योंकि इन तीनों में उदान सहित प्राण वायु की विकृति रहती है अतएव निदान भी एक से ही है। अध्याय ११ में कास के जो निदान बतलाये जा चुके हैं उनके अतिरिक्त जो यहाँ कहे गये हैं उनका भी समावेश कर लेना चाहिये। उपयुक्त दोनों श्लोक सुश्रुत के हैं। चरक ने अतिसार, ज्वर, वमन, प्रतिश्याय, उरःक्षत, क्षय, रक्त-पित्त, उदावर्त, विसूची, अलसक, पाण्डुरोग और विष को भी निदानों में कहा है—इन रोगों में से अधिकांश के निदान उक्त निदानों में समाविष्ट हैं और शेष रोगों का समावेश अपतर्पण में हो जाता है।

हिक्का का स्वरूप एवं निरुक्ति

मुहुर्मुहुर्वायुरुदेति सस्वनो,

यकृत्स्निहान्त्राणि मुखादिवाक्षिपन् ।

स घोषवानाशु हिनत्यसून् ,

यतस्ततस्तु हिक्केत्यभिधियते बुधे ॥३॥

वायु यकृत, लीहा, आतो आदि को मुख में से फेरती हुई सी शब्द सहित ऊपर को जाती है। यह शब्दयुक्त ('हिक्' शब्दयुक्त) होने के कारण तथा शीघ्र ही प्राणों का नाश करने के कारण बुद्धिमानों के द्वारा हिक्का कही जाती है।

वक्तव्य—(११५) हिक्का का स्वरूप बतलाने के वाद 'हिक्का' शब्द की उत्पत्ति (निरुक्ति) दो प्रकार से बतलायी गयी है—

(१) होने वाली आवाज के अनुसार—हिगिति कृत्वा कायति शब्दायते इति हिक्का।

(२) गुण एवं स्वभाव के अनुसार—हिनत्यसून् इति हिक्का।

हिक्का एक प्राणनाशक व्याधि है। रोगों की गम्भीर अवस्थाओं में उत्पन्न होने वाली हिक्का निश्चितरूपेण मृत्यु की पूर्व सूचना देती है। स्वस्थ व्यक्ति को भी यदि एकाएक हिक्का का गम्भीर आक्रमण हो जावे तो भी मृत्यु हो सकती है। वैसे, स्वस्थ व्यक्तियों को भोजनादि में व्यतिक्रम वशात् आने वाली सामान्य अन्नजा हिक्का प्रायः कोई महत्व नहीं रखती क्योंकि जल आदि पीने से अथवा कुछ काल में स्वयं ही शांत हो जाती है तथापि यह न भूलना चाहिये कि जब तक यह आती रहती है तब तक पूर्ण नहीं तो आंशिक प्राणनाश (Suffocation, दम-घुटना) तो होता ही है। हिक्का के वर्णन में चरक ने कहा है—

काम प्राणहरा रोगा बहवो न तु ते तथा।

यथा श्वासश्च हिक्का च हरतः प्राणमाशु हि ॥

अर्थात् यह सत्य है कि प्राणहर रोग बहुत से हैं परन्तु वे ऐसे नहीं हैं जैसे हिक्का और श्वास तुरंत ही प्राणों को हरते हैं।

हिक्का की भेदसहित सम्प्राप्ति

अन्नजा यमला क्षुद्रा गम्भीरा महती तथा।

वायु. कफेनानुगत. पञ्च हिक्काः करोति हि ॥ ४ ॥

कफ सहित वायु पांच प्रकार की हिक्काओं—अन्नजा, यमला, क्षुद्रा, गम्भीरा तथा महती को उत्पन्न करता है।

वक्तव्य—(११६) सभी हिक्कायें वात-कफज होती हैं अतएव त्रिदोषानुसार वर्गीकरण नहीं किया गया है।

हिक्का के पूर्वरूप

कण्ठोरसोर्गुर्वत्व च वदनस्य कपायता।

हिक्काना पूर्वरूपाणि कुक्षेराटोप एव च ॥ ५ ॥

कण्ठ और वक्ष में भारीपन, मुख में कसैलापन और कुक्षि में आत्मान—ये हिक्काओं के पूर्वरूप हैं।

वक्तव्य—(११७) हिक्का की उत्पत्ति 'कफेनानुगत' वायुः' से होती है (श्लोक ४) अर्थात् सर्वप्रथम वायु का प्रकोप होता है और फिर उसके प्रभाव से कफ भी कुपित हो जाता है इसलिये पूर्वरूपावस्था में मुख में वायु के प्रभाव से कसैलेपन का अनुभव होता है, कफ के प्रभाव से मधुरता का अनुभव वाद की अवस्थाओं में हो सकता है। मधुकोशकार ने व्याधि के विशेष प्रभाव को ही इसके लिये जिम्मेवार ठहराया है।

अन्नजा हिक्का

पानान्नरतिसयुक्तः सहसा पीडितोऽनिलः।

हिक्कयत्यूर्ध्वंगो भूत्वा तां विद्यादन्नजा भिषक् ॥ ६ ॥

अन्न-पान के अतियोग से वायु एकाएक पीडित होकर उर्ध्वगामी होकर हिक्का की उत्पत्ति करता है। हे वैद्य, इसे अन्नजा हिक्का समझो।

यमला हिक्का

चिरेण यमलैर्वेगैर्या हिक्का सप्रवर्तते।

कम्पयन्ती शिरोग्रीवं यमला ता विनिदिशेत् ॥ ७ ॥

जो हिक्का विलम्ब से सिर और ग्रीव को कपाती हुई दोहरे वेग से (दो बार हिच्-हिच् की आवाज के साथ) आती है उसे यमला कहना चाहिए।

वक्तव्य—(११८) चरक ने भी हिक्का के ५ ही भेद स्वीकार किये हैं और चार के नाम भी यही स्वीकार किये हैं किन्तु 'यमला' के स्थान पर 'व्यपेता'

हिकका का वर्णन किया है। यद्यपि व्यपेता के वर्णन में यमलवेग की चर्चा कहीं भी नहीं की गयी किन्तु भी अनेक विद्वानों का मत है कि यमला और व्यपेता एक ही जाति की हिकका के दो नाम हैं, चरक ने भोजन के पचन होने पर उत्पन्न होने के कारण इसे व्यपेता कहा है और सुश्रुत एवं वाग्भट्ट ने यमलवेग के कारण यमला कहा है।

क्षुद्रा हिकका

प्रकृष्टकालं च वेगमन्दः समभिवर्तते ।

क्षुद्रिका नाम ना हिक्का जन्मूलात्प्रघाविता ॥ ८ ॥

जो हिकका विलम्ब से, मन्द वेग से आती है एवं जन्मूल (वक्षः प्रोत्र ग्रीवा की संधि) से उत्पन्न होती है वह क्षुद्रिका (क्षुद्रा) हिकका है।

वक्तव्य—(११६) यमला और क्षुद्रा हिककाओं के २ आवेगों के मध्य काफी अन्तर रहता है। प्रथम में 'चिरैण' और द्वितीय में 'प्रकृष्टकालैः' कहकर यही बात व्यक्त की गयी है।

गम्भीरा हिकका

नाभिप्रवृत्ता या हिक्का घोरा गम्भीरनादिनी ।

अनेकोपद्रववती गम्भीरा नाम सा स्मृता ॥ ९ ॥

जो हिकका नाभि से उत्पन्न हो, गम्भीर शब्द करती हो एवं अनेक उपद्रवों से युक्त हो वह गम्भीरा हिकका मानी गयी है।

वक्तव्य—(१२०) यह वर्णन सुश्रुत का है किन्तु वहाँ उक्त दोनों पदों के बीच में कहा गया एक पद छोड़ दिया गया है—'शुष्कौष्ठकण्ठजिह्वास्यश्वास-पार्श्वरुजाकरी' अर्थात् 'ओंठ, कण्ठ, जिह्वा और मुख में शुष्कता, श्वास और पार्श्वों में पीड़ा उत्पन्न करने वाली'।

महती हिकका अथवा महा हिकका

सर्माण्युत्पीडयन्ती च सतत या प्रवर्तते ।

महाहिककेति सा ज्ञेया सर्वगात्रविकम्पिनी ॥१०॥

मर्मस्थलों में पीड़ा उत्पन्न करती हुई एवं सब अङ्गों को कपाती हुई जो हिकका लगातार आती रहती है उसे

महाहिकका समझना चाहिये।

वक्तव्य—(१२१) यह वर्णन भी सुश्रुत का है किन्तु यहाँ भी दोनों पदों के बीच का एक छोड़ दिया गया है—'देहमायस्य चेगेन घोपयन्त्यतिवृष्यतः' अर्थात् 'वेग से शरीर को फैलाती हुई जोर से शब्द उत्पन्न करती है तथा रोगी अत्यन्त प्यास का अनुभव करता है'।

हिकका की साध्यासाध्यता

आयम्यते हिक्कतो यस्य देहो

दृष्टिश्चोर्ध्वं नाग्यते यस्य नित्यम् ।

क्षीणोऽन्नद्विद् भौति यश्चातिमात्रं

तौ द्वौ चान्त्यौ वज्रयेद्विक्कमानौ ॥११॥

(१) हिक्की लेते समय जिसका शरीर फैल जाता हो और नेत्र ऊपर चढ़े हुए एवं सकुचित रहते हो तथा (२) जो क्षीण हो, अर्थात् से पीड़ित हो और जिसे अत्यधिक छीकें आती हो, ऐसे दोनों प्रकार के हिककारोगी तथा अन्तिम दो हिककाओं (गम्भीरा और महती) से पीड़ित रोगी त्याग्य है।

वक्तव्य—(१२२) यह श्लोक भी सुश्रुत का है किन्तु अत्यधिक परिवर्तित करके प्रस्तुत किया गया है। समझने की सुविधा के लिये सुश्रुतों के मूल श्लोक ज्यों का त्यों टीकासहित दिया जाता है—

आयम्यते हिक्कनोऽङ्गानि यस्य

दृष्टिश्चोर्ध्वं ताम्यते यस्य गाढम् ।

क्षीणोऽन्नद्विद् कासते यश्च हिक्की

तौ द्वावन्त्यौ वज्रयेद्विक्कमानौ ॥

अर्थात्, हिक्की लेते समय जिसके अङ्ग फैल जाते हो दृष्टि ऊपर की ओर एवं अत्यन्त व्याकुल (या क्षीण) हो, जो क्षीण हो और अर्थात् से पीड़ित हो तथा खासता हो—ऐसे दो अन्तिम हिककाओं (गम्भीरा और महती) से पीड़ित रोगी वर्जित है।

अतिसचित दोषस्य भक्तच्छेदकृशस्य च ।

व्याधिभिः क्षीणदेहस्य वृद्धस्यातिव्यवायिनः ॥१२॥

आप्ता या सा समुत्पन्ना हिक्का हृत्याशु जीवितम् ।

यमिका च प्रलापतिमोहतृष्णासमन्विता ॥१३॥

पान । सामान्य त्रिक्का त्वयमेव गांत हो जाती है
 दृष्टिको दृष्टिमा ती दृष्टिमे इमका कोर्ट महत्व
 नहीं है । "दृष्टि" विशेष प्रकारकी होती है;
 मृत से मृत की संख्या आती है तथा मध्यमन्य दूसरे
 मृतकों की भी विद्यमानता रहती है इसलिये निदान
 में जो "दृष्टि" नहीं होती । दृष्टिका के निम्नलिखित
 विशेष प्रकार माननीय है—

(१) उदरगत हिक्का (Peritonitic Hicc-
 up)—तीव्र उदरावरण प्रदाह, तीव्र रक्तसावी
 अम्यास्य प्रशा, तीव्र आन्त्रावरोध, तीव्र आमाशय
 विषय आदि के कारण उत्पन्न होती है । यदि
 यह उपशान्त न हो तो मारक होती है ।

(२) पेटगत हिक्का (Abdominal Hiccup)
 संकीर्ण उदरगत रोगों की उपस्थिति में कभी कभी
 अल्प उदरगत हिक्का उत्पन्न होती है । कुछ
 मामलों में महाप्राचीरीय आन्त्रगृष्टि (Diaphrag-
 matic Hernia), महाप्राचीरा के निचले भाग से
 उत्पन्न उदरावरण में प्रशा या आमाशय में कर्कटा-
 र्शुद आदि महाप्राचीरीय वादनादियों में शोभ उत्पन्न
 करने वाले कारण पाये जाते हैं । किन्तु कभी
 कभी कारण इनकी दूरी पर स्थित रहता है कि
 उदरगत हिक्का की उत्पत्ति किस प्रकार होती है यह
 समझना कठिन हो जाता है जैसे अवप्रदान का
 कारण या मर्मास्य का कर्कटा र्शुद ।

(३) मूत्राशय हिक्का (Uraemic Hiccup)—
 यह अत्यन्त विरल है । यह हमेशा अम्यास्य एवं
 मूत्राशय रोगों में ही उत्पन्न होता है । मूत्राशय रोगों में इसकी
 उत्पत्ति का कारण मूत्राशय रोगों में ही उत्पन्न होता है ।
 मूत्राशय रोगों में ही उत्पन्न होता है ।

(४) एपिडेमिक हिक्का (Epidemic Hiccup)
 यह अत्यन्त विरल है । यह हमेशा अम्यास्य एवं
 मूत्राशय रोगों में ही उत्पन्न होता है । मूत्राशय रोगों में इसकी
 उत्पत्ति का कारण मूत्राशय रोगों में ही उत्पन्न होता है ।

कठिन होता है। इस रोग में रोगी को दिन रात हिचकी आती रहती है जो चिकित्सा से शान्त नहीं होती। यह क्रम लगभग १ सप्ताह या अधिक दिनों तक चलता है फिर या तो रोग स्वयमेव शांत हो जाता है अथवा मृत्यु हो जाती है। नेत्रादि का घात एवं स्वरान्ति लक्षण कुछ रोगियों में मिलते हैं और कुछ में नहीं मिलते।

(५) हिस्टीरियालन्य हिक्का (Hysterical Hiccup)—यह १४-२५ वर्षीय युवतियों में पायी जाती है। रोगिणी जब तक जागती रहती है तभी तक हिचकियां से परेशान रहती है किन्तु सो जाने पर हिचकी नहीं आती। यह क्रम अनिश्चित समय तक चलता रहता है और फिर अपने आप शान्त हो जाता है।

(६) फिस्टी—उज्जता जन्य हिक्का (Tabetic Hiccup)—फिरंगी खजता के कारण अत्यन्त कण्ठ-दायक हिक्का की उत्पत्ति होती है जो लम्बे समय तक चलती है और चिकित्सा से शांत नहीं होती। कभी इससे मृत्यु हो जाती है।

(७) महाप्राचीरीय—नाडी—प्रतीभजन्य हिक्का (Hiccup due to Irritation of Phrenic Nerve)—राजयच्मा, कर्कटावुद आदि के कारण वक्ष की लसप्रन्थियों की वृद्धि से, अन्तराल में तन्तु-कर्ष होने से हृदय की वृद्धि से अथवा हृदयावरण में संलाग उत्पन्न होने से महाप्राचीरीय वातनाडी में प्रतीभ होकर हिक्का उत्पन्न होती है।

(८) अन्य मस्तिष्कगत कारण—अपस्मार (Epilepsy), मस्तिष्कावरण प्रदाह, उदकशीर्ष (Hydrocephalus), मस्तिष्कावुद मस्तिष्कगत उपदंश आदि कारण भी हिक्का उत्पन्न करते हैं। इसी प्रकार के रोग सुपुम्नाशीर्ष या सुपुम्ना में होने पर भी हिक्का की उत्पत्ति होती है।

श्वास रोग के भेद

महोर्ध्वच्छिन्नतमकक्षुद्रभेदस्तु पञ्चधा ।
भिद्यते स महाध्याधि-श्वास एको विशेषत ॥१५॥

श्वास रोग एक महाध्याधि (बडा रोग) है। विशेषताओं के अनुसार हमके ५ भेद माने जाते हैं—महाश्वास, ऊर्ध्वश्वास छिन्न श्वास, तमक श्वास और क्षुद्र-धाम।

(वाताधिको भवेत् क्षुद्रस्तमकस्तु कफोद्भवः ।

कफवाताधिकश्चैव संसृष्टच्छिन्नतमकः ।

श्वासो मास्तससृष्टो महानूर्ध्वस्ततो मतः ॥१२॥)

(क्षुद्रश्वास वातोल्वण, तमक श्वास कफोल्वण और छिन्न श्वास कफवातोल्वण होता है। महाश्वास और ऊर्ध्वश्वास में वायु की ही उत्पत्ता मानी गई है।)

वक्तव्य—(१२४)श्वास शरीर की एक नैसर्गिक तथा अत्यन्त आवश्यक क्रिया है। जब तक श्वास चलती है तभी तक प्राणी जीवित रहता है अन्यथा मृत्यु हो जाती है। मृत्यु का विनिश्चय करते समय सर्वप्रथम यही देखा जाता है कि श्वास चल रही है अथवा नहीं। श्वास की गति देखकर रोगी की साध्यता और असाध्यता पर भी विचार किया जाता है। जब तक दोषों की समता रहती है तब तक श्वास सामान्य रूप से चलता है किन्तु दोषों में घट-बढ़ होने पर श्वास में विकृति आजाती है। विकृत श्वास को ही श्वास रोग (Dyspnoea) कहते हैं।

श्वास रोग के पूर्वरूप

प्रापूर्वं तस्य हृत्पीडा शूलमाघ्मानमेव च ।

आनाहो वक्षर्वरस्य शखनिस्तोद एव च ॥१६॥

हृदय-प्रदेश में पीडा, शूल, आ-मान, आनाह, मुख में विरसता और शंख प्रदेश (कान के आस पास का भाग) में पीडा—ये श्वासरोग के पूर्व रूप हैं।

श्वास रोग की सम्प्राप्ति

यदा स्रोतासि सरुध्य मास्त कफपूर्वकः ।

विष्वग्भ्रजति सरुद्धस्तदा श्वासान् करोति स ॥१७॥

जब वायु कफ को आगे करके स्रोतों का अवरोध करके रुकती हुई सभी ओर गमन करती है तब वह श्वास रोगों को उत्पन्न करती है।

वक्तव्य—(६२५)अवरोध करने के लिए कफ आवश्यक होता है। जिन श्वास रोगों में कफ का प्रकोप नहीं होता वहां आशयापकर्ष होता है।

स्रोतों से प्राणवाही स्रोत (श्वासनलिका, वायु-कोष, कण्ठनलिका आदि) ग्रहण करने का आदेश सभी टीकाकारों ने दिया है। किन्तु ऊपर जो आध्मान, आनाह, शंखनिस्तोद आदि लक्षण कहे गये हैं वे अन्य स्रोतों के भी अवरोध की ओर संकेत करते हैं।

महाश्वास

उद्धूयमानवातो यः शब्दवद्दुःखितो नरः ।
उर्ध्वः श्वसिति सरुद्धो मत्तर्षभ इवानिशम् ॥ १८ ॥
प्रनष्टज्ञानविज्ञानस्तथा विभ्रान्तलोचनः ।
विवृतार्क्याननो बद्धमूत्रवर्चा विगीर्णवाक् ॥ १९ ॥
दीनः प्रश्वसितं चास्य दूराद्विजायते भृगम् ।
महाश्वासोपसृष्टस्तु क्षिप्रमेव विपद्यते ॥ २० ॥

जो मनुष्य कष्ट एव आवाज के साथ ऊपर की ओर फूंकता हुआ सा वायु को छोड़ता हो, अवरोध के कारण निरन्तर मस्त साड के समान दीर्घ श्वास लेता छोड़ता हो, जिसका ज्ञान-विज्ञान नष्ट हो चुका हो, नेत्र यहाँ वहाँ अनैच्छिक रीति से गति करते हैं, नेत्र और मुख फैले हुए हो, वाणी लडखडाती हुई एवं क्षीण हो अथवा बोलने में असमर्थ हो और चेहरा निस्तेज हो, वह महाश्वास से पीड़ित रोगी शीघ्र ही मर जाता है। ऐसे रोगी के प्रश्वास की आवाज दूर से ही स्पष्ट सुनाई पड़ती है।

वक्तव्य—(१२६) यह अनेक रोगों की अन्तिम दशाओं में मृत्यु के पूर्व चलने वाले श्वास का वर्णन है। इस दशा में सभी इन्द्रियों की शक्ति नष्ट हो चुकती है। रोगी जोर जोर से श्वास लेता-छोड़ता हुआ लगभग या पूर्णसंज्ञाहीन अवस्था में पड़ा रहता है। यह दशा अन्तिम समय तक रहती है। फिर श्वास क्रमशः क्षीण होकर मृत्यु हो जाती है।

ऊर्ध्वश्वास

ऊर्ध्वं श्वसिति यो दीर्घं न च प्रत्याहरत्यधः ।
श्लेष्मावृतमुत्स्रोताः क्रुद्धगन्धवहादितः ॥ २१ ॥
ऊर्ध्वदृष्टिविषयस्तु विभ्रान्ताक्ष इतस्ततः ।
प्रमुह्यन् वेदनातश्च शुकलास्योऽरतिपीडितः ॥ २२ ॥

ऊर्ध्वश्वासे प्रकुपिते ह्यधःश्वासो निरुध्यते ।

मूह्यतस्ताम्यतश्चोर्ध्वं श्वासस्तस्यैव हन्त्यसून् ॥ २३ ॥

जो रोगी दीर्घ ऊर्ध्वश्वास छोड़ता है और उतना ही अधःश्वास वापिस नहीं खींचता, जिसके मुख और स्रोत कफ से आवृत रहते हैं, जो कुपित वायु से पीड़ित रहता है, जो ऊपर की ओर विकृत रीति से देखता है, जिसके नेत्र यहाँ वहाँ अनैच्छिक रीति से गति करते हैं, जो बार बार मूर्च्छित होता है, जो वेदना से दुखी रहता है; वैचैनी अधिक होने से जिसका मुखमण्डल श्वेताभ हो गया हो वह रोगी वैचैनी होकर बारबार मूर्च्छित होता है तथा ऊर्ध्व-श्वास उसके प्राणों को नष्ट कर देता है। ऊर्ध्वश्वास कुपित होने पर अधःश्वास का अवरोध होता है।

वक्तव्य—(१२७) ऊपर या बाहर की ओर श्वास छोड़ने की क्रिया को ऊर्ध्वश्वास तथा नीचे की ओर श्वास खींचने की क्रिया को अधःश्वास कहते हैं। ऊर्ध्वश्वास कुपित हो जाने पर ऊर्ध्वश्वास रोग उत्पन्न होता है जिसका वर्णन ऊपर किया गया है। महाश्वास के समान यह भी अनेक रोगों की अन्तिम दशा में मृत्यु के पूर्व पाया जाता है और मारक लक्षण है।

छिन्नश्वास

यस्तु श्वसिति विच्छिन्नं सर्वप्राणो न पीडितः ।

न वा श्वसिति दुःखार्तो मर्मच्छेदरुगादितः ॥ २४ ॥

आनाहस्वेदमूर्च्छार्तो दह्यमानेन वस्तिना ।

विप्लुताक्षः परिक्षीणः श्वसन् रक्तकलोचनः ॥ २५ ॥

विचेताः परिशुष्कास्यो विवर्णः प्रलपन्नरः ।

छिन्नश्वासेन विच्छिन्नः स शीघ्रं विजहात्यसून् ॥ २६ ॥

जो रोगी सारी शक्ति लगाकर भी रुक रुक कर श्वास लेता हो अथवा मर्मस्थान कटने की (या तत्सदृश) पीड़ा से दुखी होकर श्वास ही न लेता हो, जो आनाह, स्वेद, मूर्च्छा एवं वस्ति में दाह से पीड़ित हो, जिसके नेत्र आसुओं से भरे हुए हों, श्वास क्षीण हो एवं एक नेत्र लाल हो, चित्त स्थिर न हो, मुख सूखता हो, चेहरा विवर्ण हो और प्रलाप कर रहा हो ऐसा रोगी छिन्न श्वास से विच्छिन्न होकर शीघ्र ही प्राण त्याग देता है।

वक्तव्य—(१२८) इस रोग में अनियमित ढंग से रुक रुक कर श्वास चलती है। यह दशा अफीम सखिया आदि के विष में तथा हृदय, मूत्र संस्थान, वात-नाड़ी संस्थान आदि के रोगों में पायी जाती है। अधिकतर यह भी मारक ही होती है।

तमक श्वास

प्रतिलोम यदा वायुः लोतासि प्रतिपद्यते ।
ग्रीवा शिरश्च सगृह्य श्लेष्माण समुदीर्य च ॥२७॥
करोति पीनस तेन रुद्धो घूर्धुरक तथा ।
अनीव तीव्रवेग च श्वास प्राणप्रपीडकम् ॥२८॥
प्रताम्यति न वेगेन तृप्यते सन्निरुध्यते ।
प्रमोहं काममानश्च स गच्छति मुहुर्मुहुः ॥२९॥
श्लेष्मण्यमुच्यमाने तु भृश भवति दुःखित ।
तस्यैव च विमोक्षान्ते मुहूर्तं लभते सुखम् ॥३०॥
तयाऽस्मोऽध्वसते कण्ठं कृच्छ्याच्छ्वनोति भाषितुम् ।
न चापि लभते निद्रा शयानः श्वासपीडितः ॥३१॥
पार्श्वं तस्यावगृह्णाति शयानस्य समीरणः ।
श्रासीनो लभते सौख्यमुष्णं चंवाभिनन्दति ॥३२॥
उच्छ्विताक्षो ललाटेन स्वच्छना भृगमार्तिमान् ।
विशुष्काम्यो मुहुः श्वासो मुहुश्चंवावधम्यते ॥३३॥
मेयान्मुशीतप्रागवार्तः श्लेष्मलैश्च विवर्धते ।
स याप्यस्तमकः श्वासः साध्यो वा स्यान्नवेत्यतः ॥३४॥

जब वायु प्रतिलोम होकर लोता में टहर जाती है तब वह गले और सिर को जकड़कर तथा कफ को कुपित करके पीनस (प्रतिश्याय) उत्पन्न करती है और उससे श्वस्त्र होकर घुर-घुर शब्द तथा प्राणों को कष्ट देने वाला अत्यन्त तीव्र वेगयुक्त श्वास उत्पन्न करती है। वह रोगी श्वास के वेग में अत्यन्त वेचने होता है, प्यास लगती है और श्वासावरोध होता है। खासते खासते वह धारम्बार मूर्च्छित हो जाता है। कफ निकलने पर उसे अत्यन्त कष्ट होता है और उसके निकलने पर कुछ देर आराम मिलता है। इस तरह उसका कण्ठ फट सा जाता है जिससे वह क्रिटिनाई से बोल पाता है। श्वास से पीडित होने पर लेटने में वायु पात्रों को जकड़ लेता है इसलिये लेटने पर नोट भी नहीं आती। वह रोगी बैठने में आराम का

अनुभव करता है और उष्ण आहार विहार पसन्द करता है। वह रोगी अत्यन्त दुखी रहता है, उसके नेत्र उभरे हुए, ललाट स्वेद्युक्त और मुख शुष्क रहता है। बार बार श्वास के वेग आते हैं और बार बार नीचे की ओर धौकनी (भस्त्रिका, खलात) सी चलती है। मेघ, जल-वृष्टि, शीत-ऋतु एवं पूर्वी या प्रातःकालीन वायु (अथवा वर्षा एवं शीतल पूर्वी या प्रातःकालीन वायु) और कफवर्धक आहार-विहार से रोग बढ़ता है। यह तमक श्वास याप्य है किन्तु नवोत्पन्न होने पर साध्य हो सकता है।

वक्तव्य—(१२९) साधारण भाषा में इस तमक श्वास को ही श्वासरोग या दमा कहते हैं। यह रोग अधिकतर वृद्धावस्था में होता है। इसकी याप्यता के संबंध में यह कहावत प्रसिद्ध है—‘दमा दम के साथ ही जाता है।’

प्रतमक-श्वास

उपरमूर्च्छापिरीतस्य विद्यात्प्रतमकं तु तम् ।
उदरावर्तं रजोऽजीर्णं क्लिन्नकायनिरोधजः ॥३५॥

यदि तमक-श्वास का रोगी पर और मूर्च्छा से युक्त हो उसके रोग को प्रतमक-श्वास मानना चाहिए। यह उदावर्त, धूल, अजीर्ण, शरीर-भीगा रहने तथा श्वास रोकने (प्राणायाम आदि) से होता है।

वक्तव्य—(१३०) यह तमक श्वास का ही एक रूप-विशेष है।

सन्तमक-श्वास

तमसा वर्धतेऽत्यर्थं शीतैश्चाशु प्रशाम्यति ।
मज्जतस्तमसीवास्य विद्यात्संतमकं तु तम् ॥३६॥

जो तमक-श्वास अन्धकार अथवा मानसिक दोषों (क्रोधादि) से अत्यधिक बढ़ता और शीतल आहार-विहार से तुरन्त शान्त होता है तथा जिसमें रोगी अन्धकार में डूबते हुए के समान अनुभव करता है उसे सन्तमक श्वास समझना चाहिए।

वक्तव्य—(१३१) यह भी तमक श्वास का ही एक भेद है। तमक श्वास में शीतल आहार-विहार से कष्ट बढ़ता और उष्ण उपचारों से शान्त होता है किन्तु इसमें शीतल आहार-विहार से तत्काल शान्ति मिलती

है। तमक श्वास में रुफ सहित वायु का प्रकोप रहता है किन्तु सन्नमक में पित्त सहित वायु का प्रकोप रहता है।

क्षुद्र-श्वास

रक्षायासोद्भव कोष्ठे क्षुद्रो वात उदीरयन् ।
क्षुद्रश्वासी न सोऽत्यर्थं दुःखेनाद्भ्रवाधकः ॥३७॥
हिनस्ति न स गात्राणि न च दुःखो यथेतरे ।
न च भोजनपानाना निरुणद्ध्युचिता गतिम् ॥३८॥
नेन्द्रियारणा व्यथा नापि काचिदापादयेद्गुम् ।
स साध्य उक्तो बलिनः सर्वे चाव्यक्तलक्षणा ॥३९॥

रुद्धता और परिश्रम से कोष्ठ में जो थोडा वायु ऊपर चढ़ता है उसे क्षुद्र-श्वास कहते हैं। यह अधिक कष्ट नहीं देता और अंगों के कायों में बाधा नहीं पहुँचाता। दूसरे श्वासों के समान न यह मृत्युकारक ही है और न दुःखदायक। न यह अन्न जल की उचित गति को ही रोकता है, न इन्द्रियों में व्यथा उत्पन्न करता है और न कोई अन्य रोग ही उत्पन्न करता है। बलवान् रोगियों का यह क्षुद्र-श्वास रोग साध्य कहा गया है और लक्षण अव्यक्त रहने पर सभी श्वासरोग साध्य कहे गये हैं।

वक्तव्य—(१३२) परिश्रम करने से फूलने वाला श्वास क्षुद्र-श्वास कहलाता है। सामान्यतः यह रोग नहीं है किन्तु यदि सामान्य परिश्रम से श्वास अधिक फूले तो उस दशा में यह रोग है। यह दशा अधिकतर शरीर में रुद्धता, रक्तक्षय आदि से संबंधित रहती है और इनका उपचार कर देने से ठीक हो जाती है।

श्वासरोग की साध्यासाधिता

क्षुद्र साध्यो मतरतेषा तमकः कृच्छ्र उच्यते ।

प्रथम श्वासा न मिष्यन्ति तमको दुर्बलस्य च ॥४०॥

श्वासरोगों में क्षुद्र-श्वास साध्य माना गया है, तमक-श्वास कृच्छ्रमाय कहा गया है, तीन श्वास रोग (महा-श्वास, ऊर्ध्व-श्वास और क्षिप्र श्वास) असाध्य हैं और दुर्बल रोगी का तमक श्वास भी असाध्य है।

द्विजा और श्वास रोग की मयस्कता

नाम प्राणहरा रोगा बहवो न तु ते तथा ।

यथा श्वासाच्च हिक्का च हरता प्राणमाशु च ॥४१॥

यह सत्य है कि प्राणहर-रोग बहुत से हैं परन्तु वे ऐसे नहीं हैं जैसे हिक्का और श्वास तुरन्त ही प्राणों को हरते हैं।

वक्तव्य (१३३) यह श्लोक असाध्य हिक्का और असाध्य श्वासरोग के लिये विशेष रूप से कहा गया समझना चाहिये। वैसे यह सत्य ही है कि ये दोनों रोग साध्य होने पर भी आंशिक प्राण-नाश अर्थात् प्राणवायु का सम्पीड़न (Suffocation, दम घुटना) तो करते ही हैं और असाध्य होने पर तो प्राण ले ही लेते हैं।

पाश्चात्यमत—

श्वास या श्वसन (Respiration or Breathing)—यह शरीर की सबसे अधिक आवश्यक क्रिया है। इसके समुचित सम्पादन में जीवन स्थिर रहता है अन्यथा मृत्यु होजाती है। श्वासक्रिया अनेकैच्छक एवं ऐच्छिक क्रियाओं का सम्मिश्रण है। इसके २ भाग होते हैं—(१) अधोश्वास या अन्तः श्वसन (Inspiration) और (२) ऊर्ध्वश्वास या बहिःश्वसन (Expiration)। अधोश्वास के समय पर फुफ्फुस फूलकर वायु ग्रहण करते हैं और ऊर्ध्वश्वास के समय पर पिचककर वायु का त्याग करते हैं। फुफ्फुसों के द्वारा ग्रहण की गयी वायु में से वहाँ उपस्थित रक्त में जारक वायु (Oxygen) का शोषण होता है। इसी समय रक्त में उपस्थित प्राणार द्विजारेण (Carbon-di-oxide) वायु रक्त में से पृथक् होजाती है तथा ऊर्ध्वश्वास के साथ बाहर निकल जाती है। रक्त में शोषित जारक वायु रक्त के साथ समस्त शरीर में भ्रमण करती हुई वेकार पदार्थों को जलाती एवं ताप की उत्पत्ति करती है।

(अ) श्वास संख्या—सामान्यतः स्वस्थ मनुष्य १ मिनट में १६-१८ बार श्वसन क्रिया करता है। कई प्रकार के श्वासकष्ट (श्वास रोग) में यह संख्या बढ़ जाती है। ज्वर में भी श्वास-संख्या में वृद्धि होती है, ताप में प्रति डिग्री वृद्धि के साथ श्वास-संख्या में २॥ ३ प्रतिमिनट की वृद्धि होती है। फुफ्फुसखण्ड प्रदाह में श्वास-संख्या अत्यधिक बढ़कर ४०-५०

प्रतिमिनिट तक पहुँच जाती है। ग्रिफेन, मद्य, क्लोरोफार्म, क्लोरल हाइड्रेट, वारविन्युरेट आदि निद्राकर विषों के सेवन से, मस्तिष्कगत रक्तस्राव, मस्तिष्कावरणप्रदाह, मस्तिष्कगत अबुर्द आदि से मस्तिष्क पर दबाव पड़ने से; स्तब्धता (Shock), निपात (Collapse), अपस्मार, हिस्टोरिया आदि के आक्रमण के समय पर तथा कभी-कभी मूत्रमयता और मधुमेह-संन्यास की दशाओं में श्वास-संख्या में कमी होजाती है, श्वाससंख्या घटकर ५-६ प्रतिमिनिट तक रह जा सकती है।

(व) श्वसनताल (Breathing Rhythm)—संन्यास की दशाओं में अधोश्वास के बाद तुरन्त ही ऊर्ध्वश्वास प्रारम्भ होजाता है। अधोश्वास की अपेक्षा ऊर्ध्वश्वास अधिक काल तक रहता है, इनके समय का अनुपात ५:६ है। किन्तु वक्ष-परीक्षा-यत्र से श्रवण करने पर इसके विपरीत ही अनुभव होता है क्योंकि ऊर्ध्वश्वास-वनि कमजोर होने के कारण पूरी-पूरी नहीं सुनी जा सकती। श्वसनताल में निम्न प्रकार के परिवर्तन हुआ करते हैं—

(1) दीर्घ अधोश्वास (Inspiration Prolonged)—श्वास मार्ग में संकीर्णता होने से अधोश्वास अधिक देर तक चलता है। इस प्रकार के श्वसन में अधोश्वास के साथ वक्ष की निचली पेशियों में प्रत्यावर्तन होता है। इस प्रकार का श्वास बाह्य-पदार्थ या रोहिणी (Diphtheria) जन्य किल्ली से श्वासावरोध होने पर तथा बालकों के फुफुस-नलिका प्रदाह में फुफुस के आक्रान्त भाग का निपात होने पर उत्पन्न होता है।

(2) दीर्घ ऊर्ध्वश्वास (Expiration prolonged)—फुफुसों का लचीलापन कम होजाने तथा फुफुसनलिकाओं के संकीर्ण होजाने पर वायु के निकलने में अधिक समय लगता है। इस प्रकार का श्वास तमक श्वास (Bronchial Asthma), चिरकारी श्वासनलिका प्रदाह एवं वातोत्फुल्लता (Emphysema) में पाया जाता है। इसके कारण

वक्ष वेलनाकार होजाता है।

(3) छिन्न-वास (Cheyne-Stokes Breathing)—इस प्रकार में श्वास का वेग बढ़ते-बढ़ते अत्यन्त बढ़ जाता है और फिर क्रमशः घटते-घटते अत्यन्त घटकर पूर्णतया श्वास बन्द होजाती है। कुछ समय बाद वह पुनः चालू होकर बढ़ती और फिर घटती है। यही क्रम बार बार चलता है। हृदय के रोगों में हार्दिक समन्वय नष्ट होने पर (विशेषतः उच्च रक्तनिपीड़ युक्त हृत्पेशी-तन्तूत्कर्ष में), मूत्रमयता मधुमेह-संन्यास, गम्भीर कामला, अंशुघात एवं तीव्र संक्रामक ज्वरों में, मस्तिष्क और सुपुम्नाशीर्ष-गत फिरग, रक्तस्राव, घनास्रता, अन्त शल्यता, अबुर्द क्लोरल हाइड्रेट, मल्ल (Arsenobenzols) के विषप्रकोप से इस श्वास की उत्पत्ति होती है। यह अधिकतर मारक होता है, किन्तु सदैव नहीं। कुछ व्यक्तियों में स्वभावतः इस प्रकार का श्वास पाया जाता है।

(4) बायट का छिन्न-वास (Biot's Breathing)—इस प्रकार में २-३ बार थोड़ा थोड़ा अन्तःश्वसन होकर श्वासक्रिया बन्द हो जाती है और रोगी मुर्दे के समान हो जाता है। कुछ देर बाद पुनः श्वास क्रिया चालू रहती है। यह एक घोर मारक लक्षण है। यह श्वास कई हार्दिक, मस्तिष्क और वृक्क-गत रोगों की अन्तिम दशाओं में पाया जाता है।

(5) श्वसन प्रकार (Types of Breathing)—इसके २ प्रकार हैं—

(1) उदर-वक्षीय प्रकार (Abdomino-thoracic Type)—इस प्रकार में उदर की पेशियाँ और महा-प्राचीरा पेशी अधिक कार्य करती है। यह प्रकार पुरुषों और लड़के-लड़कियों में सामान्यतः पाया जाता है किन्तु फुफुसखण्ड प्रदाह, फुफुसावरण प्रदाह, पार्श्व-वेदना (पशुकान्तरीय पेशियों का प्रदाह, Pleurodynia), पशुकान्ति-भग्न आदि के कारण वक्ष में पीड़ा होने से, पशुकान्तरीय पेशियों का स्तंभ या घात होने के कारण वक्ष की गति सीमित हो

जाने से तथा वातोत्फुल्लता होने अथवा तरुणास्थियों (Cartilages) में चूर्णाभवन (Calcification) होने जाने से वक्ष का प्रसार भलीभांति न होसकने के कारण जब इसकी उत्पत्ति या वृद्धि होती है तब यह रोग का लक्षण माना जाता है।

(ii) वक्षौदरीय प्रकार (Thoracico abdominal Type)—इस प्रकार में पशु कान्तर्रीय पेशियां (विशेषतः ऊपरी भाग की) अधिक क्रियाशील रहती हैं। यह प्रकार स्त्रियों में सामान्य है किन्तु जब उदरगत अवयवों के प्रदाह अथवा महाप्राचीरा पेशी के घात के कारण इसकी उत्पत्ति या वृद्धि होती है तब यह रोग का लक्षण माना जाता है।

(द) श्वसन मात्रा—स्वस्थ व्यक्ति का वक्ष पर्याप्त मात्रा में एवं दोनों ओर समान रूप से प्रसारित होता है। उदर में तनाव या पीड़ा होने पर अथवा वक्ष में दोनों ओर पीड़ा होने पर दोनों पार्श्वों का प्रसारण कम हो जाता है। किन्तु एक ही ओर के फुफफुस, फुफफुसावरण या उदर में विकार होने से एक पार्श्व कम और दूसरा पूर्णरूप से अथवा अधिक प्रसारित होता है। यह मानी हुई बात है कि वक्ष भलीभांति प्रसारित होने पर ही वायु की उचित मात्रा का प्रवेश होता है अन्यथा नहीं। किन्तु यह भी ध्यान रखना चाहिये कि कुछ दशाओं में जैसे वातोत्फुल्लता (Emphysema) में वक्ष की ऊपर नीचे गति भलीभांति होने पर भी वक्ष का प्रसार भलीभांति नहीं होता जिससे वायु पूर्णमात्रा में प्रविष्ट नहीं होती।

वक्ष का प्रसारण जानने के लिये ऊर्ध्वश्वास और अधोश्वास की दशाओं में वक्ष का नाप लेकर प्रथम नाप में से द्वितीय को घटा देते हैं, जो वक्षता है वह प्रसारण मात्रा कहलता है। यह कार्य फीते से हो सकता है किन्तु विशेष सूक्ष्म नाप के लिये सीसे का फीता आता है जिसे वक्षमापक (सिर्टोमीटर Cyrtometer) यन्त्र कहते हैं। सीसे का फीता अधिक लचकदार एवं इच्छानुसार मुड़ने

वाला होने के कारण अधिक सूक्ष्म नाप के लिये प्रशस्त है।

श्वास-वायु की मात्रा नापने के लिये श्वासमापक (स्पिरोमीटर Spirometer) यन्त्र आता है। इसके द्वारा ऊर्ध्वश्वास में निकली हुई वायु की मात्रा नापी जाती है। गंभीर श्वास लेने के बाद छोड़ी हुई वायु की मात्रा स्वस्थ व्यक्ति में ३०००-३४०० घन सेटीमीटर (सी. सी.) होती है। फुफफुस एवं वक्ष-प्राचीर के रोगों में तथा श्वासकण्ठ उत्पन्न करने वाले हृदय रोगों में यह मात्रा घट जाती है।

श्वासकण्ठ, श्वासकृच्छता (Dyspnoea)—श्वसन-क्रिया कठिनाई एवं कण्ठ के साथ होने की दशा को श्वासकण्ठ या श्वासकृच्छता (Dyspnoea) कहते हैं। श्वासकण्ठ थोड़ा या अधिक एवं आवेगी या सतत हो सकता है; कुछ मामलों में श्वसन अधिक गंभीर (Hyperpnoea) हो जाता है और कुछ मामलों में गंभीरता के साथ ही साथ श्वसन-गति भी बढ़ जाती है (शीघ्रश्वसन Tachypnoea) या बहुश्वसन (Polypnoea)। श्वासकण्ठ के निम्न ५ भेद होते हैं:—

(i) अधोश्वासीय श्वासकण्ठ या अन्तःश्वसन कृच्छता (Inspiratory Dyspnoea)—यह श्वासकण्ठ कण्ठ या उसके आसपास के भागों में अवरोध (रोहिणी अथवा बाह्यपदार्थ के द्वारा अथवा अर्बुद के द्वारा होने से होता है। अधोश्वास के समय पर पशु कान्तर्रीय स्थान अन्दर की ओर भिचते हैं। ऊर्ध्वश्वास छोड़ते समय कण्ठ नहीं होता या अत्यल्प होता है।

(ii) ऊर्ध्वश्वासीय श्वासकण्ठ या बहिःश्वसन कृच्छता (Expiratory Dyspnoea)—इस प्रकार के श्वासकण्ठ में श्वास र्खींचने में कण्ठ नहीं होता अथवा अत्यल्प होता है तथा उदर की पेशियों को अधिक कार्य करना पडता है। फल यह होता है कि फुफफुसों में वायु काफी मात्रा में उपस्थित रही आती है, तथा वे पूर्णरूप से कभी भी संकुचित नहीं हो पाते।

इस प्रकार के श्वासकण्ठ का सबसे अच्छा उदाहरण वातोत्फुल्लता है।

(iii) अधोश्वासीय एवं ऊर्ध्वश्वासीय श्वासकण्ठ, उभय प्रकार श्वासकण्ठ—इसमें उक्त दोनों प्रकार के लक्षण पाये जाते हैं। यह तमक श्वास हार्दिक असमन्वयता, मूत्रसयता, जानपदिक शोथ, गंभीर रक्तक्षय एवं मधुमेह-सन्ध्याम में पाया जाता है।

(iv) आवेगी श्वासकण्ठ—*Paroxysmal Dyspnoea*—इस प्रकार का श्वासकण्ठ अचानक उत्पन्न होता है, इसके पूर्व रोगी में कोई लक्षण नहीं पाये जाते। यह तमक श्वास, वातोरस, फौफ्फुसीय अथवा हार्दिक अन्तःस्फान, श्वासमार्ग में बाह्य-पदार्थ का प्रवेश तथा जानपदिक शोथ आदि रोगों में पाया जाता है।

छिन्न-श्वास—(*Cheyne-Stoks Respiration*)—इसका वर्णन पीछे हो चुका है।

श्वासकण्ठ के कारण—

(१) केन्द्रीय कारण—रक्ताधिक्यजन्य हृदयातिपात (*Congestive Heart Failure*), मूत्रसयता, मधुमेह सन्ध्यास, उद्विग्नि (गलगण्ड *Exophthalmic Goitre*), जानपदिक शोथ, गंभीर रक्तक्षय आदि रोगों में तथा ऊचे स्थानों में जाकर निवास करने से सुषुम्ना स्थित श्वासकेन्द्र प्रभावित होकर श्वासकण्ठ उत्पन्न करता है।

(२) श्वासमार्गीय कारण—इनमें से अधिकांश के द्वारा अधोश्वासीय श्वासकण्ठ उत्पन्न होता है।

(अ) गलतोरणिका (*Fances*)—तीव्र गल-तुण्डिका प्रदाह, प्रसनिका प्रदाह, विद्रधि (*Retro-pharyngeal Abscess*), जिह्वामूल-शोथ।

(ब) रसयंत्र (*Larynx*)—प्रदाह (रोहिणी जन्य, फुफ्फुसगोलागु जन्य अथवा मालागोलागु जन्य), शोथ (वृक्क प्रदाह जन्य, वाहिनो नाडी जन्य *Angio-neurotic* अथवा आयोडीन के विप-प्रभाव से उत्पन्न), ब्रण (उपदशज, राजयक्ष्मज अथवा

घातकाबुद जन्य), अबुद, बाह्य पदार्थ, स्तंभ (वर्धरयुक्त स्वरयंत्र स्तंभ *Laryngismus Stridulus*, अथवा फिरंगज दारुण *Tabetic Crisis*), वाहिरी दवाव (नववृद्धि, अवटुका-वृद्धि, लह-ग्रंथि वृद्धि, धमन्यभिस्तीर्णता अथवा विद्रधि-जन्य) अथवा घात।

(स) कण्ठ श्वास नलिका (*Trachea-bronchi*)—अवरोध (रोहिणी, श्वासनलिका प्रदाह, ब्रण, संकोच अथवा बाह्यपदार्थ के द्वारा), दवाव (नव वृद्धि, लस-ग्रंथि वृद्धि, बाल-प्रवैयक ग्रंथि वृद्धि, अथवा धमन्य-भिस्तीर्णता के द्वारा), स्तंभ (जैसे तमक श्वास और काली खांसी में)।

बालप्रवैयक ग्रंथि (*Thymus Gland*) की वृद्धि छोटे बालको में पायी जाती है। इसके द्वारा कण्ठनलिका पर दवाव पड़ने से एकाएक गंभीर श्वास कष्ट होकर मृत्यु तक हो जाती है। इस श्वासकण्ठ को 'कौप का तमक श्वास' (*Kopp's Asthma*) कहते हैं। इसका निदान उर्वस्थि के ऊपरी प्रदेश में ठेपण मन्दता (*Percussion Dullness*) मिलने से और क्ष-किरण से होता है।

(द) फुफ्फुस (*Lungs*)—फुफ्फुस खण्ड अथवा फुफ्फुस नलिका प्रदाह, तीव्र श्यामाकीय राजयक्ष्मा, तीव्र शोथ, विचर, तन्तूकर्ष, निपात या सम्पीड़न (फुफ्फुसावरण प्रदाह, वातोरस, ग्रंथिवृद्धि या अबुद के द्वारा), वातोत्फुल्लता, अन्त स्फान आदि।

(३) अन्य कारण—

(अ) वक्ष में पीडा—फुफ्फुसावरणप्रदाह आदि के कारण।

(ब) उदर में पीडा—उदरावरण एवं उदर गह्वर में स्थित किसी भी अवयव में प्रदाह होने के कारण।

(स) उदर में अत्यधिक तनाव—आध्मान, जलोदर, सगर्भता अथवा अबुदादि के कारण।

(द) गतनाडयुत्कर्ष—हिस्टीरिया, भय आदि के कारण।

अत्र श्वासरूढ प्रधान मुख्य रोगो का वर्णन किया जाता है—

(१) तमक श्वास (Asthma) अथवा श्वास-नलिकीय तमकश्वास (Bronchial Asthma)—यह रोग प्रौढावस्था के आरम्भिक भाग में प्रारम्भ होता है, जैसे बालकों और युवकों में भी पाया जाता है। स्त्रियों की अपेक्षा पुरुष अधिक आक्रान्त होते हैं और अधिकांश मामलों में वंशगत इतिहास पाया जाता है। यह रोग प्रावेगी प्रकार का है अर्थात् समय समय पर इसके आक्रमण हुआ करते हैं। बीच के काल में फुफ्फुसों में कोई विकृति नहीं पायी जाती जैसे कुछ रोगियों में श्वासनलिकाप्रदाह पाया जा सकता है।

इस रोग की उत्पत्ति सुषुम्ना-शीर्ष में स्थित श्वास केन्द्र की विकृति से होती है जिसके कारण सामान्य उत्तेजना से ही प्राणदा नाड़ी की शाखाएं अत्यधिक क्रियाशील होकर श्वासनलिकाओं का स्तंभ कर देती हैं। इस विकार के साथ ही साथ अनूर्जता (Allergy) भी पायी जाती है जिसके कारण श्वास नलिकाओं की श्लैष्मिक कला में रक्ताधिक्य शोथ होता है, शोथ के कारण श्लैष्मिक स्राव अधिक मात्रा में उत्पन्न होता है। आवेग के समय पर उक्त दोनों विकार श्वास-नलिकाओं का स्तंभ और शोथ पाये जाते हैं। लुद्ध श्वास नलिकाएं तथा श्वात्मकेशिकाएं संकोर्ण हो जाती हैं जिससे अधोश्वास साधारण कठिनाई के साथ किन्तु ऊर्ध्वश्वास अत्यन्त कठिनाई के साथ होता है। वायु कोषों में वायु देर तक भरी रह जाती है जिससे वे प्रसारित हो जाते हैं। कुछ काल बाद श्वासनलिकाओं में से श्लैष्मिक स्राव निकलना आरम्भ हो जाता है और पेशियों का स्तंभ दूर होकर आवेग समाप्त हो जाता है। बार बार आक्रमण होने पर फुफ्फुसों में वातोत्फुल्लता तथा हृदय के दक्षिण निलय एवं सर्वांग में शिरागत रक्त का अप्रवाह होता है।

इस रोग के उत्पादक एवं उत्तेजक कारण निम्नलिखित माने जाते हैं।

(i) श्वासमार्गीय—धूल धुआं आदि के द्वारा प्रक्षोभ; नासा, प्रसनिका, स्वरयंत्र, कण्ठनलिका श्वास नलिका आदि की श्लैष्मिक कला का प्रदाह, अबुद, भित्ति में तिरछापन, कण्ठ-शालूक वृद्धि, गल-तुण्डिका वृद्धि, फौफ्फुसीय राजयद्मा आदि।

(ii) आमाशयान्त्रीय—अति भोजन, मलावरोध, अजीर्ण, चिरकारी अन्तःकीटाण्वीय प्रवाहिका, कृमि रोग।

(iii) प्रजनन सस्थानीय—स्त्रियों में गर्भाशय, डिम्ब-ग्रन्थि आदि के विकार।

(iv) मानसिक—चिन्ता, क्रोध, शोक, भय, थकावट आदि।

(v) वातावरण—गीली और कोहरा-युक्त वायु।

(vi) अनूर्जता—यह एक व्यक्तिगत विशेषता है। कुछ व्यक्तियों को किसी पदार्थ-विशेष के प्रति असहिष्णुता रहती है जिसके फलस्वरूप, शीतपित्त, तमक श्वास, पामा (Eczema) आदि रोग उत्पन्न हो जाते हैं, यद्यपि वही पदार्थ दूसरे व्यक्तियों को कोई हानि नहीं पहुँचाता। यह पदार्थ किसी भी प्रकार का हो सकता है जैसे चावल, मसूर आदि खाद्य, पुष्प, फल आदि वानस्पतिक पदार्थ, पंख, रोम, गन्ध आदि प्राणिज पदार्थ, रंग औषधि आदि रासायनिक पदार्थ। इस प्रकार के पदार्थ के खाने, सूँघने या स्पर्श मात्र से रोगोत्पत्ति हो जाती है। शरीर के भीतर पूयोत्पत्ति या कृमियो की उपस्थिति से भी इस प्रकार के पदार्थों का निर्माण होता है जो रक्त में मिलकर अनूर्जता-जन्य रोग उत्पन्न करते हैं।

(vii) वातरक्त (गठिया, Gout) और उपदंश सरीखे रोग भी अधिकांश रोगियों में पाये जाते हैं। संभवतः ये भी तमक श्वास की उत्पत्ति में येन केन प्रकारेण सहायक होते हैं।

प्रावेग का आक्रमण अधिकतर रात्रि के अन्तिम प्रहर में होता है। बेचैनी, मानसिक उत्तेजना अथवा अवसाद, छींक अथवा प्रतिश्याय आदि पूर्वरूप हो सकते हैं अथवा रोगी को एकाएक दम घुटने का अनुभव होता है और वह घबराकर उठ बैठता है। श्वासकण्ठ बड़ जाता है और रोगी उकड़ू बैठकर घुटनों पर कोहनिया रखकर पूरी शक्ति के साथ श्वास लेने का प्रयत्न करता है। इस समय अत्यन्त कण्ठ-दायक ग्रांसी चलती है, घुर्घराहट होती है और चेहरे पर श्यावता उत्पन्न हो जाती है। यह दशा घण्टे आध घण्टे रहती है किन्तु कभी कभी कई घण्टे अथवा कई दिनों तक रह सकती है। इसके बाद एपिवन निकलने लगता है और प्रावेग क्रमशः शान्त हो जाता है। जब जब उत्तेजक कारण उपस्थित होते हैं तब तब प्रावेग उत्पन्न होता रहता है। शीत ऋतु में विशेषतः अधिक कण्ठ रहता है। रोग पुराना होने पर रोगी बल मास विहीन हो जाता है। वक्ष का आकार घेलनाकार हो जाता है और रोगी सामने की ओर झुककर चलता है। थोड़े से ही परिश्रम से श्वास फूलने लगता है और थोड़ी बहुत खासी सदैव बनी रहती है। रोगी हमेशा प्रावेग की प्रतीक्षा क्रिया करता है। शिरागत अपवाह भी उत्पन्न हो जाता है।

प्रावेग के समय पर परीक्षा करने से वक्ष भरा हुआ मिलता है; अधोश्वास के समय पर वक्ष का प्रकार बहुत थोड़ा होता है और गंभीर श्वासकण्ठ की दशा में श्वास के साथ पशुकान्तरीय स्थलों का उभरना और दबना दिखाई दे सकता है। अधो-श्वास अल्प एवं परिश्रम के साथ होता है किन्तु ऊर्ध्व श्वास दीर्घ एवं ध्वनियुक्त होता है। वक्ष पर ठेपण करने से गंभीर ध्वनि होती है। वक्ष-परीक्षा यन्त्र से श्रवण करने पर श्वास-ध्वनि क्षीण मिलती है, अनेक प्रकार के अन्तरित शुष्करव (Rhonchi) और बाद की दशाओं में बहुत से बुद्बुद्बवत् अन्तरित निस्वनन (Bubbling rales) सुनाई देते हैं। नाड़ी

अधिकतर तीव्र एवं कमजोर रहती है और सांको-चिक रक्त सिपीड (Systolic blood pressure) कम हो जाता है। रक्त में उपसिप्रिय कण (Eosinophiles) अत्यधिक (५०% तक) पाये जाते हैं और शर्करा तथा नीरेय (Chlorides) कम हो जाते हैं। कफ में भी उपसिप्रिय कण पाये जाते हैं तथा इनके अतिरिक्त लैनेक के मोती (Laennec's pearls सावूदाने के समान छोटे छोटे रवे, कर्शमैन के कुण्डल (Curschmann's spirals-कुण्डलीवत् लिपटे हुए श्लेष्म-तन्तु), और चारकौट लेडन के रवे (Charcot-leyden crystals) पाये जाते हैं।

चिरकारी श्वासनलिका प्रदाह, फोफुसीय राज-यक्ष्मा (विशेषतः सौत्रिक प्रकार), हार्दिक तमक श्वास, वृक्षीय तमक श्वास और उष्णकटिबंधीय उपसिप्रियता से इसका विभेद करना आवश्यक होता है।

(२) हार्दिक श्वासकण्ठ (Cardiac dyspnoea)—हृदय के रोगों से ५ प्रकार का श्वासकण्ठ उत्पन्न होता है—

(i) लुद्धश्वास, परिश्रमजन्य श्वासकण्ठ (Exertional dyspnoea)—यह रोग द्विपत्रकपाट (Mitral-valve) के रोगों से अथवा वाम निलय के अति-पात (Left Ventricular failure) से संबंधित रहता है। इसकी ३ श्रेणियाँ होती हैं—

अ-सौम्य—इस श्रेणी में सामान्य परिश्रम से श्वास फूलने लगता है, आराम करने से श्वास नहीं फूलता।

ब-सामान्य—इस श्रेणी में हल्का काम करने पर भी श्वास फूलता है। संध्या समय पैरों में टखनों के पास शोथ हो जाया करता है, खांसी आती है, श्यावता प्रकट होती है और गकृत को दवाने पर पीडा होती है।

स-गंभीर—इस श्रेणी में आराम करते समय भी श्वास फूलता रहता है। रोगी सदैव हापता रहता

है। श्यावता, मातृका शिराओं (Jugular Veins) में स्फुरण, सर्वांग शोथ, फुफ्फुस-शोथ, सूत्राल्पता, यकृत-वृद्धि, तीव्र एवं अनियमित नाड़ी आदि लक्षण होते हैं। हृदय का अनुप्रस्थ व्यास (Transverse diameter) अधिक हो जाता है।

(ii) हार्दिक तमक श्वास (Cardiac asthma)—यह प्रावेगी प्रकार का हार्दिक श्वासकण्ट है। इसकी उत्पत्ति वाम निलय अतिपात, महाधमनी के कपाटगत रोग (Aortic Valvular diseases), हृद्धमनी जठरता (Coronary sclerosis), चिरकारी हृत्पेशी रोग अथवा चिरकारी वृक्क प्रदाह के कारण होती है। यह रोग वृद्धावस्था में ५० वर्ष की आयु के बाद प्रकट होता है। इसके साथ उच्च रक्त-निपीड, पर्यायित नाड़ी (Pulsus alternans), वाल्गिक ताल (Gallop rhythm) और छिन्नश्वास अक्सर पाये जाते हैं।

रोगी को दिन में थोड़ी लुद्धश्वास की शिकायत रहती है किन्तु सोने के पूर्व कोई कण्ट नहीं रहता। अर्धरात्रि के बाद एकाएक टम घुटने के साथ निद्रा भंग हो जाती है और रोगी एकड़ बैठकर घुटनों पर कोहनियां रखकर सारी शक्ति लगाकर श्वास लेने का प्रयत्न करता है तथा उसे अनुभव होता है कि मृत्यु अत्यन्त निकट है। उसका शरीर पीला पड़ जाता है, चेहरे पर श्यावता उत्पन्न हो जाती है और ठण्डा पसीना बहुत अधिक मात्रा में निकलता है। नाड़ी तीव्र गति से चलती है और थोड़ा ज्वर भी हो सकता है। अधिकतर थोड़े ही काल में प्रावेग शांत हो जाता है और रोगी अत्यन्त थकावट का अनुभव करता हुआ सो जाता है। किन्तु यदि प्रावेग अधिक काल तक ठहरता है तो फुफ्फुसों का अत्यधिक प्रसार होकर उनमें शोथ हो जाता है जिसके फलस्वरूप अत्यधिक खासी आती है और किंचित लालिमायुक्त फेनदार छीवन निकलता है। इस समय रक्तनिपीड कम हो जा सकता है जोकि एक घातक लक्षण है। इस दशा में मृत्यु हो सकती है।

इस प्रकार के प्रावेग कभी कभी अथवा लगातार कई रातों अथवा जियमित रूप से प्रतिरात्रि आ सकते हैं और कभी-कभी दिन में भी आ सकते हैं।

(iii) छिन्न श्वास (Cheyne Stokes Breathing)—यह वाम-निलय अतिपात का निश्चित लक्षण है। इसका वर्णन पीछे हो चुका है।

(iv) दीर्घ-श्वास (Sighing Respiration)—यह विकार स्त्रियों में अन्तःस्त्रावी ग्रन्थियों (विशेषतः डिम्ब ग्रन्थि अथवा वृक्क ग्रन्थि) के विकार अथवा वातरक्तिय अवसाद के कारण उत्पन्न होता है। रोगिणी शिकायत करती है कि उसका अधोश्वास पर्याप्त गहराई तक नहीं जाता और वक्ष के ऊपरी तिहाई भाग में ही रह जाता है। इसकी शांति के लिये वह थोड़े थोड़े समय पर जोर लगाकर गहरा श्वास नीचती है, ऐसा करते समय वह काफी भय एवं उत्तेजना से अभिभूत होती है; यह विकार पुरुषों में नहीं मिलता।

(v) अनियमित श्वास (Irregular Breathing)—चिन्ता, उद्वेग, वातरक्तिय अवसाद, हिस्टीरिया आदि के कारण हृदय की वातनाडिया लुब्ध होकर श्वास में अनियमिता उत्पन्न करती हैं। कभी श्वास की गति बढ़ जाती है और कभी गति घटकर गहराई बढ़ जाती है। इसके फलस्वरूप कभी फुफ्फुसों में वायु का अभाव रहता है और कभी अधिकता।

(३) वातरक्तिय † अवसाद अथवा श्वास स्वरूप (Neurocirculatory Asthenia or Effort Syndrome)—इस रोग को 'सैनिक का हृदय रोग' (Soldier's Heart) अथवा 'डा कोस्टा का प्रक्षोभ्य हृदय' (Da Costa's Irritable Heart) भी कहते हैं। थोड़े से परिणाम से लुद्धश्वास और हृदय की धड़कन इसके प्रधान लक्षण हैं।

रोगी अधिकतर किशोर या नवयुवक होते हैं और उनमें से अधिकांश दुबले पतले एवं सुकुमार

† 'वातरक्तिय' का आयुर्वेदिक वातरक्त रोग से कोई संबंध नहीं है। इसका तात्पर्य वातज और रक्तज से है।

हुआ करते हैं। 'गरुद्वज्ज' अर्थात् वज्र पतला और अंशफलक अविक उभरे हुए, प्रायः सभी में पाया जाता है। इनमें से बहुत से वातिक प्रकृति के होते हैं और बहुतों में वशगत इतिहास मिलता है। अधिकांश में श्वासमार्ग या अन्नमार्ग का कोई न कोई चिरकारी रोग पाया जाता है अथवा किसी तीव्र रोग से मुक्त होने के बाद भी इस रोग का आक्रमण हो सकता है। चाय, तम्बाखू या मद्य के अतिसेवन से भी इस रोग की उत्पत्ति होती है, तात्पर्य यह कि किसी भी कारण से उत्पन्न दुर्बलता से इस रोग की उत्पत्ति हो सकती है।

इसका रोगी हमेशा थकावट का अनुभव करता है। गंभीर श्वास लेने में असमर्थ रहता है किन्तु किसी प्रकार की पीड़ा नहीं होती, अथवा श्वास की गति बढ़ जाती है और बीच बीच में गंभीर श्वास लेता है। हृदय की जोरदार धड़कन का अनुभव परिश्रम करने पर और कभी कभी आराम करते समय भी होता है किन्तु हृदय की गति प्रायः नियमित ही रहा करती है। वज्र के वाम भाग में कभी कभी मन्द (अत्यन्त विरल मामलो में तीव्र शूलवत्) पीड़ा उत्पन्न होती है जो घंटों बनी रहती है; परिश्रम आदि से इसका कोई सम्बन्ध नहीं मिलता। स्थानिक त्वचा और पेशियों को छूने अथवा दवाने से भी पीड़ा होती या बढ़ती है। भ्रम, मूर्च्छा, कम्प, अवसाद, प्रस्वेद आदि लक्षण भी होते हैं। रोग की उपस्थिति में ये परिस्थितियाँ उत्पन्न हो तो लक्षण बढ़ जाते हैं।

अधिकांश मामलो में हृदय की गति बढ़ी हुई (लगभग १२० प्रति मिनट आराम के समय पर) पाई जाती है और सांकोचिक मर्मर ध्वनि भी पायी जाती है परन्तु हृदय में कोई स्पष्ट विकृति नहीं पायी जाती और न इस रोग के कारण भविष्य में होने की संभावना ही रहती है। हृदयगति चित्रण में लीड २ में 'टी' लहर कुछ काल के लिये चपटी या विपरीत पाई जा सकती है।

(४) वृक्रीय अथवा मूत्रमयताजन्य श्वासकष्ट (Renal

of Uraemic Dyspnoea)—यह मूत्रमयता (Uraemia) अथवा वृक-अतिपात (Renal failure) का एक लक्षण है। इसके निम्न ४ प्रकार होते हैं—

(i) लुद्र श्वास (Continuous Dyspnoea or Breathlessness)

(ii) तमक श्वास (Paroxysmal Dyspnoea or Renal Arthma)

(iii) लुद्र और तमक श्वास (Continuous Dyspnoea with attacks of Paroxysmal Dyspnoea)

(iv) छिन्न श्वास (Cheyne-Stokes Breathing)

इन सबके लक्षण हार्दिक और फौफ्फुसीय प्रकारों के समान ही होते हैं। विभेद मूत्रमयता के लक्षण मिलने से होता है।

(५) उष्णकटिबन्धीय अथवा उष्णदेशीय उपसिप्रियता (Tropical Eosinophilia)—इसको वीनगार्टन का संरूप (Weingarten's Syndrome) भी कहते हैं। यह रोग बालको और नवयुवको में अधिक पाया जाता है, स्त्रियों की अपेक्षा पुरुष अधिकतर आक्रांत होते हैं। इसमें तमक श्वास के समान श्वास कष्ट और खासी के प्रावेग आते हैं। अवसाद, अरुचि मन्द ज्वर (विशेषतः संध्या समय) आदि लक्षण रहते हैं। कभी कभी रक्तण्ठीवन हो सकता है। कफ अधिक निकलता है और रोगी शनैः शनैः दुर्बल होता जाता है। कभी कभी ग्रीवा की लसग्रन्थियों की साधारण वृद्धि भी पायी जाती है।

फुफ्फुसों में अन्तरित निश्चयन (Rales) मिलते हैं, फुफ्फुसावरण प्रदाह के समान संघर्ष ध्वनि (Friction Sound) भी मिल सकते हैं। वहि.श्चसन (ऊर्ध्वश्वास) दीर्घ और कर्कश होता है। क्ष-किरण चित्र में फुफ्फुसों में छोटे छोटे श्वेत बिन्दु बहुत अधिक मिलते हैं (Diffuse mottling)। रोग विनिश्चय रक्त परीक्षा से होता है—उपसिप्रिय कण

५०-६० % प्रतिशत से ७०-८० % प्रतिशत तक पाये जाते हैं। श्वेतकायाणुओं की संख्या ४०, ००० प्रति घन मिलीमीटर तक हो सकती है।

(६) श्वासनलिकाभिस्तीर्णता, श्वसनिकाभिस्तीर्णता अथवा श्वासनलिका प्रसार (*Bronchiectasis*)—वैसे यह रोग किसी भी आयु में हो सकता है किंतु ३०-४० वर्षीय पुरुषों में अधिक पाया जाता है। अत्यन्त विरल मामलों में यह सहज (जन्मजात) भी हो सकता है किन्तु अधिकतर इसकी उत्पत्ति श्वासनलिकाओं और फुफ्फुसों के रोगों की उपेक्षा करने से होती है। उक्त रोगों का स्त्राव जब रुका रह जाता है तब उसके सड़ने से श्वासनलिकाओं की दीवारें कमजोर होकर खासी के समय फैलती उधड़ती तथा टूटती हैं और उनका आकार विवर सट्टप हो जाता है। आस पास की फौफ्फुसीय धातु कठोर शोथयुक्त घन अथवा वातोफुल्लता युक्त हो जाती है और फुफ्फुस फुफ्फुसावरण से चिपक जाता है। अथवा सड़प से ब्रणोत्पत्ति और रक्तघीवन होकर राजयक्ष्मा के समान लक्षण होते हैं। कुछ मामलों में फुफ्फुस विद्रधि, पूयोरस भी हो जाता है। कभी कभी यह रोग सूक्ष्म श्वास नलिकाओं (फुफ्फुसनलिकाओं) तक ही सीमित रहता है उस दशा को फुफ्फुस नलिकाभिस्तीर्णता (*Bronchiolactasis*) कहते हैं।

लगभग सभी मामलों में श्वासनलिका प्रदाह, फुफ्फुनलिका प्रदाह, फुफ्फुसखण्ड प्रदाह अथवा इसी प्रकार के किसी रोग का इतिहास मिलता है। लक्षण क्रमशः उत्पन्न होते हैं और बहुत काल तक यह रोग गुप्त रहा आसकता है। प्रधान लक्षण खांसी है जो सबेरे के समय अधिक कष्ट देती है तथा प्रावेग के रूप में आती है, करबट बदलने अथवा किसी विशेष करबट से लेटने पर खांसी अधिक आती है। अत्यन्त बड़बुद्वार ष्ठीवन अत्यधिक मात्रा में विशेषतः प्रातःकाल निकलता है। बीच बीच में ज्वर के आक्रमण हुआ करते हैं। पुराने रोगियों में मुद्गरवत अंगुलियां (*Club Fingers*), पीताभता

और श्यावता आदि लक्षण पाये जाते हैं और गंभीर प्रकार में श्वासकष्ट भी पाया जाता है। अर्धचि, अजीर्ण, निद्रा की कमी आदि लक्षण भी रहते हैं और रोगी क्रमशः अत्यन्त कमजोर होना जाता है तथा किसी एक उपद्रव से पीड़ित होकर मृत्यु का प्रास घन जाता है। पूयमय फुफ्फुसावरण प्रदाह, पूयोरस, वातपूयोरस, पूयमय हृदयावरण प्रदाह, फुफ्फुस-विद्रधि, फुफ्फुसकर्म, दोषमयता, पूयमयता आदि प्रधान उपद्रव हैं।

कफ दुर्गन्धित एवं मात्रा में अत्यधिक निकलता है। यदि उसे एक सकरे नुकीले गिलास में रखें तो उसकी ३ तहें बनती है। प्रथम ऊपरी तह में फेन युक्त कफ रहता है, दूसरी बीच की तह में हरे से रङ्ग का द्रव रहता है और तीसरी निचली तह में सड़ने की क्रिया से उत्पन्न पदार्थ कफ पूय आदि रहते हैं।

अधिकतर दोनों फुफ्फुस आक्रान्त होते हैं किन्तु कुछ मामलों में एक ही आक्रान्त होता है। और कुछ मामलों में फुफ्फुसों का कुछ सीमित भाग ही आक्रान्त होता है। विकृति अधिकतर फुफ्फुसों के निचले भागों में होती है; शिखर शायद ही कभी प्रभावित होते हैं। बड़े विवर बन जाने पर वह भाग किंचित धंसा हुआ दिखाई देता है और वहा ठेपण करने से मन्द ध्वनि उत्पन्न

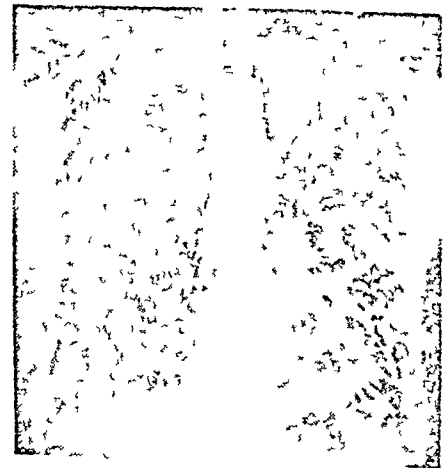

श्वासनलिकाभिस्तीर्णता

होती है। श्रवण करने पर श्वास ध्वनि क्षीण प्रतीत होती है और चर्मीय अन्तरित निस्वनन (*Leathery Rales*) मिलते हैं। अन्य चिह्न विवर भरे हुए या खाली होने के अनुसार होते हैं। रोग विनिश्चय (*Lipiodol*) का अन्तर्भरण करके क्ष-किरण चित्र लेने पर होता है—चित्र में विशेष प्रकार के धब्बे मिलते हैं।

(७) वातोत्फुल्लता, वायुकोष स्फीति, अथवा फुफ्फुस प्रसार (*Emphysema*) इस रोग में फुफ्फुसों के वायुकोष (*Alveoli*) अत्यधिक प्रसारित या विस्फारित हो जाते हैं। इसके २ प्रकार माने जाते हैं—चिरकारी

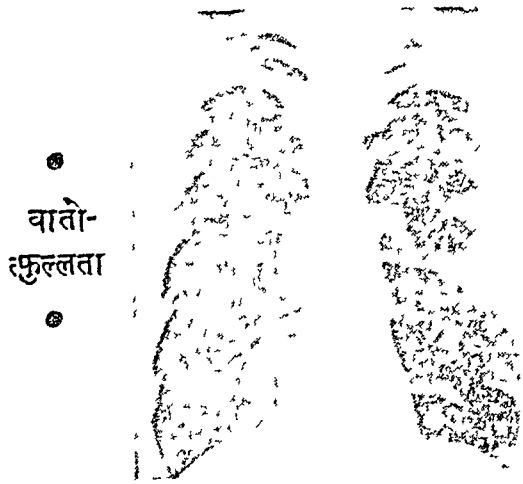

और तीव्र। पुनः चिरकारी के ३ और तीव्र के २ भेद हैं—

अ-चिरकारी वातोत्फुल्लता (*Chronic-Emphysema*)—

(1) परमपौष्टिक या वास्तविक वातोत्फुल्लता (*Hypertrophic or True Emphysema*)—इस रोग में वायुकोषों की दीवारों का स्वाभाविक लचीलापन नष्ट हो जाता है जिसके कारण वे फूलते हैं किन्तु दबते नहीं और कहीं कहीं फट भी जाते हैं। इसके फलस्वरूप दोनों फुफ्फुसों के आकार में क्रमशः वृद्धि होती जाती है। इसके बहुत से कारण होते हैं जिनमें से मुख्य ये हैं—

(अ) वायुकोषों की जन्मजात या वंशानुगत कमजोरी।

(ब) बलपूर्वक अधोश्वास खींचना जैसा कि श्वासनलिकाओं का किसी बाह्य पदार्थ अथवा स्तंभ (जैसे तमक श्वास में) से अवरोध होने पर होता है अथवा काली खासी, अन्तराल-विद्रधि, श्वास नलिका-भिस्तीर्णता आदि के कारण होता है। इससे वायु-कोष फूलते हैं।

(स) बलपूर्वक ऊर्ध्वश्वास छोड़ना जैसा कि मुंह से फूंककर बाजे बजाने, कांच ढालने, आग जलाने आदि में करना पड़ता है।

(द) बलपूर्वक श्वास रोकना जैसा कि भार उठाने, प्राणायाम करने आदि में करना पड़ता है।

(इ) वक्ष के आकार और आयतन में अन्तर होना—यह अधिकतर पार्श्वीय तरुणास्थि का समय से पूर्व अस्थिभवन होने अथवा कशेरुकाओं के रोगों अथवा वृद्धावस्था के कारण कुञ्जता उत्पन्न होने से होता है।

इन कारणों से कुछ वायुकोष फूलकर फट जाते हैं और इन फटे हुए कई वायुकोषों के मिलने से एक बड़ा वायुकोष बन जाता है। इस प्रकार के बहुत के बड़े वायुकोष दोनों फुफ्फुसों में बनने से उनका आकार बढ़ जाता है। इस क्रिया में फुफ्फुसों की बहुतसी केशवाहिनियां नष्ट हो जाती हैं और जो बचती हैं वे सकरी हो जाती हैं। फुफ्फुसगत रक्त-निपीड़ बढ़ जाता है और उसके फलस्वरूप हृदय के दक्षिण निलय की परमपुष्टि होती है। फुफ्फुसों के फूल जाने से और वायुकोषों का लचीलापन नष्ट हो जाने से फुफ्फुस हमेशा अधोश्वास की स्थिति में रहते हैं, वक्ष बेलनाकार (*Barrel shaped*) हो जाता है, श्वास-क्रिया के उतार चढ़ाव बहुत कम होते हैं, अधोश्वास बलपूर्वक लेना पड़ता है और ऊर्ध्वश्वास देर तक चलता है। रक्त में वायु का सस्मिश्रण भलीभांति न होने के कारण श्वासकष्ट और श्यावता की उत्पत्ति होती है।

रोग गुप्त रूप से बढ़ता रहता है और लक्षणों की उत्पत्ति स्पष्ट रूप से तभी होती है जब रोग काफी बढ़ चुकता है। थोड़ा श्वास-कण्ट लगभग सदैव उपस्थित रहता है किन्तु परिश्रम करने से अथवा श्वासनलिका प्रदाह, तमक श्वास आदि का आक्रमण होने पर बढ़ जाता है। श्यावता और मुद्गरवत् अंगुलियां अधिकांश मामलों में पायी जाती है। रोगी अधिक कण्ट का अनुभव नहीं करता और थोड़ा बहुत काम-काज करता रह सकता है। यकृत और प्लीहा कुछ नीचे की ओर हटे हुए तथा पुराने मामलों में कुछ बढ़े हुए मिलते हैं। इस रोग के साथ तमक श्वास अधिकतर पाया जाता है और श्वासनलिका प्रदाह, फुफ्फुस खण्ड प्रदाह, दक्षिण हृदय अप्रवाह, फौफुसीय राजयक्ष्मा, वातोरस, तीव्र वातोफुल्लता आदि रोग उपद्रवस्वरूप हो सकते हैं। फुफ्फुस-खण्ड प्रदाह प्रायः मारक होता है।

वक्ष फूला हुआ बेलनाकार रहता है और श्वास-प्रश्वास के उतार-चढ़ाव अल्प होते हैं। अक्षकास्थि के ऊपर के खात कम गहरे रहते हैं और कुछ मामलों में वहां उभार भी पाया जा सकता है। गले की शिराये फूली हुई रहती है। वक्ष-परीक्षा यंत्र से परीक्षा करने पर वाचिक लहर, वाचिक प्रतिस्वनन और श्वास-ध्वनि क्षीण मिलती हैं, ठेपण ध्वनि परम प्रतिस्वनिक रहती है, अधोश्वास लघु किन्तु ऊर्ध्व-श्वास दीर्घ रहता है तथा शुष्क रव और अन्तरित निस्वनन सुनाई पड़ते हैं।

रोग शीघ्र मारक नहीं है किन्तु पूर्णस्वास्थ्य लाभ असम्भव है।

(ii) अपौष्टिक अथवा शोषज वातोफुल्लता (*Atrophic Emphysema*)—यह वृद्धावस्था में होने वाली एक स्वाभाविक विकृति है। वृद्धावस्था के कारण फुफ्फुसों में होने वाले शोष सम्बन्धी परिवर्तनों के फलस्वरूप छोटे-छोटे विस्फोट उत्पन्न होते हैं। फुफ्फुस सुकड़कर छोटे होजाते हैं। और वक्ष

पिचक जाता है। प्रधान लक्षण श्वासकण्ट (जुद्ध-श्वास) है जो क्रमशः बढ़ता जाता है। अधिकतर चिरकारी श्वासनलिका प्रदाह भी उपस्थित रहता है जिसके कारण खांसी आती है और कफ-पृथ युक्त ण्ठीवन निकलता है।

वक्ष प्रायः भरा हुआ रहता है और अधोश्वास के समय बहुत थोड़ा फूलता है। ऊर्ध्वश्वास अपेक्षाकृत लम्बा होता है। वक्ष-परीक्षा यंत्र से श्रवण करने पर श्वास-ध्वनि और वाचिक लहर मन्द मिलती है तथा ठेपण प्रतिस्वनन बढ़ा हुआ मिलता है।

(iii) पूरक वातोफुल्लता (*Compensatory Emphysema*)—यह रोग फुफ्फुसखण्ड प्रदाह, फुफ्फुसावरण प्रदाह, फुफ्फुसखण्ड निपात, तन्तुर्कर्ष राजयक्ष्मा या अर्बुद की उपस्थिति में लाक्षणिक रूप से उत्पन्न होता है। फुफ्फुस का स्वस्थ भाग अधिक वायु ग्रहण करने से फूल जाता है ताकि अस्वस्थ भाग के कार्य न करने से जो क्षति हो रही है उसकी पूर्ति होसके।

लक्षण प्राथमिक व्याधि के ही पाये जाते हैं किन्तु श्वासकण्ट बढ़ जाता है। यदि यह दशा अधिक काल तक रहे तो स्थायी वातोफुल्लता होजाती है अन्यथा मूल-रोग की शान्ति के साथ यह भी शान्त होजाती है।

ब-तीव्र वातोफुल्लता (*Acute Emphysema*)

(i) तीव्र वायुकोपीय वातोफुल्लता (*Acute Vesicular Emphysema*)—काली खांसी, तमक श्वास और कभी-कभी फुफ्फुसनलिका प्रदाह में खांसी के बाद एकाएक जोर लगाकर लम्बा अधोश्वास खींचने से वायुकोप अत्यन्त प्रसारित होजाते हैं और फिर संकीर्ण श्वास नलिकाओं में से वह वायु कठिनाई से लौट पाती है। इससे एकाएक गंभीर श्वासा-वरोध अथवा श्वासकण्ट होता है जो कभी-कभी मृत्युकारक होसकता है। क्ष-किरण चित्र लेने पर उसमें फुफ्फुसों की छाया धुंधली (विरलीभूत *Rarefied*) मिलती है—निदानात्मक चिह्न।

(ii) तीव्र आन्तरिक वातोत्फुल्लता (*Acute Interstitial Emphysema*)—अत्यन्त परिश्रम युक्त खेलकूद, व्यायाम, युद्ध, भार उठाना, तीव्र वेगयुक्त खांसी आदि के समय पर कुछ वायुकोप अत्यन्त प्रसारित होकर फट जाते हैं और वायु फुफ्फुसों की संयोजक धातु, अन्तराल, ग्रीवा, वक्ष आदि की पेशियों में प्रविष्ट होजाती है जिससे वहा उभरा हुआ शोथ उत्पन्न होता है। रोगी एकाएक घोर श्वासकष्ट से पीडित होता है तथा साथ ही वक्ष, ग्रीवा आदि में पीड़ा या तनाव का अनुभव होता है। यदि शोथ को दबाया जावे तो चरचराहट की आवाज उत्पन्न होती है। कुछ दिनों में वायु चूषित होजाती है और शोथ विलीन होजाता है।

लगभग इसी प्रकार की दशा वक्ष में छुरी गोली आदि लगने से, पशुकास्थि का भग्न होने से और कण्ठनलिका के शल्य कर्म (*Trecheotomy*) के उपद्रव स्वरूप होता है।

(८) श्वासनलिका अवरोध (*Bronchial Obstruction*)—सूक्ष्म श्वासनलिकाओं का अस्थायी अवरोध फुफ्फुसनलिका प्रदाह और तमक श्वास में होता है। इनका वर्णन पीछे होचुका है।

मध्यम और बड़ी श्वासनलिकाओं का अवरोध तीन कारणों से होता है—(i) बाह्य पदार्थ अथवा श्वासनलिकाश्मरी (*Broncholith*) § के द्वारा, (ii)

ब्रणवस्तु, तन्तूकर्ष, नववृद्धि अथवा स्तंभ (*Spasm*) के कारण और (iii) बाहर से किसी ग्रन्थि, अर्बुद या धमन्यभिस्तीर्णता के दबाव से।

(1) बाह्य पदार्थ और श्वासनलिकाश्मरी—वक्ष और पागल व्यक्ति प्रमादवश अनेक प्रकार की चीजें निगल जाते हैं जो अधिकतर अन्न-प्रणाली में प्रविष्ट होती हैं किन्तु कभी कभी श्वासमार्ग में भी प्रविष्ट हो जाती है। भोजन करते समय वातचीत करने, हंसने आदि से भोजन अन्न नलिका के वजाय श्वासमार्ग में प्रविष्ट हो जाता है। इन दोनों प्रकार की घटनाओं का इतिहास मिलता है किन्तु श्वासनलिकाश्मरी अनजाने में ही श्वासनलिका में प्रविष्ट हो जाती है। कोई भी बाह्य पदार्थ हो वह अधिकतर दाहिनी श्वासनलिका में प्रविष्ट होता है क्योंकि यह चौड़ी और सीधी रहती है। प्रविष्ट होते ही खांसी का तीव्र प्रावेग उत्पन्न होता है और अधिकांश मामलों में वह पदार्थ खांसी के वेग के साथ बाहर आ जाता है। किन्तु यदि दुर्भाग्यवश न निकल सका तो नीचे उतरकर किसी छोटी (मध्यम) श्वासनलिका में फंस जाता है। यदि वह पदार्थ छोटा और चिकना हो तथा २४ घण्टों के भीतर निकाल लिया जावे अथवा स्वयं निकल जावे तो कोई उपद्रव नहीं होता किन्तु यदि दुर्भाग्यवश ऐसा न हो सका तो उस नलिका से संबंधित फुफ्फुस के भाग का निपात होकर पूयकारी फुफ्फुसखण्ड प्रदाह और उसके बाद फुफ्फुस-विद्रधि या फुफ्फुस कर्दम होता है। यदि प्रभावित श्वासनलिका का पूर्ण अवरोध न हुआ हो अर्थात् वायु के आवागमन के लिये कुछ मार्ग शेष हो तो पूयकारी श्वासनलिका प्रदाह होता है और पूयमय स्राव भीतर ही रुका रहता है, इसके बाद फुफ्फुस नलिका प्रदाह, श्वासनलिकाभिस्तीर्णता अथवा फुफ्फुस में तन्तूकर्ष होता है।

बड़े आकार के बाह्य पदार्थ के द्वारा कण्ठनलिका (*Trachea*) पूर्णतया अवरुद्ध होने से तत्काल मृत्यु हो जाती है (पूर्ण श्वासावरोध होने से)। मध्यम

§ श्वासनलिकाश्मरी (*Broncholith*)—लसग्रन्थियों का प्रदाह होने के बाद यदि स्राव न हो तो कुछ काल में उनके भीतर स्थित पूय आदि का चूर्णभवन (*calcification*) होकर अश्मरी बन जाती है। श्वासनलिका के श्वास-पास की ग्रन्थियों में जब इस प्रकार की अश्मरी बन जाती है तब कुछ काल में अपने भार से ग्रन्थि की दीवारों को फाड़कर वह श्वासनलिका में उतर जाती है। उस समय इसका नाम श्वासनलिकाश्मरी हो जाता है। यह अश्मरी बाह्य पदार्थों के समान ही श्वासनलिकाओं का अवरोध करती है।

आकार के बाह्यपदार्थ के प्रवेश से अत्यन्त गंभीर प्रकार का श्वासकष्ट होता है। जब वह पदार्थ नीचे उतर कर किसी छोटी या मध्यम श्वासनलिका में पहुँच जाता है तब यह श्वासकष्ट दूर हो जाता है। इसके बाद कई दिनों या सप्ताहों तक कोई लक्षण उत्पन्न नहीं होते। फिर वृद्ध में पीड़ा और जोरदार प्रावेगी कास की उत्पत्ति होती है। खांसी के साथ बहुत बड़ी मात्रा में कफ या बदबूदार पूय-मिश्रित कफ निकलता है और कभी कभी उसके साथ ही बाह्य पदार्थ भी निकल जाता है। ज्वरोत्पत्ति प्रायः सभी मामलों में होती है। छोटे आकार के बाह्यपदार्थ से प्रारम्भ में कोई विशेष लक्षण नहीं होते किन्तु कुछ काल बाद श्वासकष्ट (हांफी) की उत्पत्ति होती है और उसके बाद विचित्र प्रकार का (Atypical) फुफ्फुसखण्ड प्रदाह होता है थोड़े जो थोड़े समय के अन्तर से घटता बढ़ता रहता है।

निदान श्वासनलिका-वीक्षण यंत्र (Bronchoscope) से परीक्षा करने पर अथवा क्ष-किरण चित्र से होता है।

(ii) ब्रणवस्तु, तन्तूत्कर्ष या नव वृद्धि (अधिकतर कर्कटाबुद्ध) के कारण श्वासनलिका में सकरापन आजाता है। ब्रण वस्तु या तन्तूत्कर्ष अभिघातज हो सकता है अथवा फिरंग, सौत्रिक राजयक्ष्मा, सामान्य चिरकारी प्रदाह आदि के कारण उत्पन्न हो सकता है। स्तंभ वातनाड़ियों की विकृति या प्रक्षोभ से होता है इसका वर्णन तमक-श्वास प्रकरण में हो चुका है।

इन सब कारणों से गीली या शुष्क खांसी के साथ श्वासकष्ट उत्पन्न होता है और फौफ्फुसीय निपात के लक्षण उत्पन्न होते हैं।

(iii) श्वासनलिकाओं के पड़ोस के किसी भी स्थान में लसप्रन्थियों की वृद्धि, अबुद्धोत्पत्ति या धमन्य भिस्तीर्णता होने से श्वासनलिकाओं पर दबाव पड़कर श्वासकष्ट और खांसी की उत्पत्ति होती है तथा मूलभूत रोग के भी लक्षण उपस्थित रहते हैं।

(६) फुफ्फुसगत रक्ताधिक्य (Pulmonary Congestion)—

(i) धमनीगत रक्ताधिक्य (Active Hyperaemia)—क्षोभक धूल, धुएँ, गैस आदि का प्रवेश श्वासमार्ग में होने से, श्वास-नलिका, फुफ्फुस या फुफ्फुसावरण के प्रदाह-युक्त रोगों में अथवा फौफ्फुसीय अन्तःस्फान, फुफ्फुसावरण में द्रव या वायु का संचय अथवा फुफ्फुस में घनीभवन होने के फलस्वरूप श्वासनलिका और फुफ्फुस में स्थित क्षुद्र धमनियाँ रक्त से भरकर तन जाती हैं। इसके कारण कास और ज्वर की उत्पत्ति होती है। कास के साथ अल्पाधिक मात्रा में कफ या रक्तमिश्रित छीवन निकलता है। मूलभूत रोग के लक्षण भी उपस्थित रहते हैं।

(ii) शिरागत रक्ताधिक्य (Passive Hyperaemia)—चिरकारी श्वास-नलिका-प्रदाह, वातोत्फुल्लता फौफ्फुसीय तन्तूत्कर्ष, धमन्यभिस्तीर्णता या बड़ी हुई ग्रन्थि का दबाव, फौफ्फुसीय शिराओं में घनासता आदि कारणों से फुफ्फुस की शिराओं का अवरोध होकर अथवा द्विपत्रक-संकोच (Mitral Stenosis), अलिन्दीय तन्तु-प्रकम्प (Auricular fibrillation), रक्ताधिक्य हृदयातिपात (Congestive Heart-failure), सहज हृत्कपाटीय रोग आदि के कारण हृदय में रक्तन लौटने के कारण अथवा वृद्ध या दुर्बल रोगियों में शय्या पर पड़े रहने के कारण फुफ्फुसों की शिराओं और केशवाहिनियों में रक्ताधिक्य होकर तनाव उत्पन्न होता है। वायुकोषों में द्रव भर जाता है और फुफ्फुस अधिक ठोस हो जाते हैं। फुफ्फुसों का रंग प्रारंभ में लाल रहता है किन्तु रोग पुराना होने पर शोणवर्तुलि में परिवर्तन होने के कारण बादामी हो जाता है। यद्यपि फुफ्फुस में कुछ न कुछ शोथ अवश्य हो जाता है तथापि वह जल में डालने पर डूबता नहीं। रक्ताधिक्य दोनों फुफ्फुसों के पूरे भाग में रहता है किन्तु तल-भाग में अधिक रहता है। रोग पुराना होने पर वायु-

कोषों के बीच की संयोजक धातु मोटी पड़ जाती है।

मूलभूत रोग के लक्षणों के साथ जुद्धश्वास, कास, श्यावता आदि की उत्पत्ति होती है। खांसी के साथ फेनयुक्त अथवा पतला घीवन निकलता है। उपद्रवस्वरूप अक्सर फुफ्फुस-शोथ अथवा फौफ्फुसीय अन्तःस्फान हो जाता है। क्ष-किरण चित्र में फुफ्फुसों की छाया अपेक्षाकृत गहरे वर्ण की मिलती है और शिराओं के चिह्न दिखाई पड़ते हैं।

(१०) फुफ्फुस शोथ (Pulmonary Oedema)—

(i) चिरकारी प्रकार—इसकी उत्पत्ति फुफ्फुसगत शिरागत रक्ताधिक्य अथवा सर्वांगशोथ के फलस्वरूप होती है। इसके कारण श्वासकष्ट, खांसी, श्यावता आदि लक्षण होते हैं। फेनयुक्त पतला अथवा रक्तमिश्रित घीवन निकलता है। मूलभूत व्याधि के लक्षण भी उपस्थित रहते हैं। फुफ्फुसों के तलभाग में ठेपण से मन्दध्वनि उत्पन्न होती है और बहुत सी बुद्-बुद्वत् ध्वनिया सुनाई देती हैं।

(ii) तीव्र प्रकार—यह रोग अत्यन्त गंभीर प्रकार का है किन्तु बहुत कम पाया जाता है। अधिकतर ४० वर्ष से अधिक आयु की स्त्रियां इससे आक्रांत होती हैं। इस रोग में फुफ्फुसों की केशवाहिनियों में से तीव्र गति से द्रव निकलकर वायुकोषों में भरता है। मृ युत्तर परीक्षा में फुफ्फुस रक्तहीन भारी और भरे हुए मिलते हैं, दवाने पर गड़्ढा पड़ता है और काटने पर बड़ी मात्रा में स्वच्छ या रक्तरंजित फेनयुक्त द्रव निकलता है। इस रोग की उत्पत्ति निम्नलिखित कारणों से होती है—

(१) विपाकता—वृक्क प्रदाह मधुमेह अथवा सगर्भता के आश्रयन्तर विषों से अथवा जम्बुकी (आयोडीन, Iodine), अहिफेन, मद्य, वारविच्युरेट (Barbiturates) आदि बाह्य विषों के सेवन के फलस्वरूप।

(२) प्रक्षोभ—क्लोरीन, फौसजीन आदि क्षोभक गैसों के श्वासमार्ग में प्रविष्ट होने से।

(३) हृदयातिपात—अचानक जैसे हार्दिक तमक श्वास में अथवा क्रमशः जैसे रक्ताधिक्यज हृदयातिपात हृद्धमनी घनासता अथवा फौफ्फुसीय अन्तःस्फान की दशाओं में।

(४) वाहिनी नाड़ी शोथ (Angio-neurotic Oedema)।

(५) फुफ्फुसावरण में से तेजी से द्रव निकालने के उपद्रव स्वरूप अथवा—

(६) तीव्र संक्रामक रोगों के मारक उपद्रव स्वरूप।

इस रोग का आक्रमण अचानक और बहुधा रात्रि में होता है। अचानक गभीर श्वासकष्ट, तीव्र वेगयुक्त कास और श्यावता की उत्पत्ति होती है। खांसी के साथ फेनयुक्त रक्तरंजित द्रव बड़ी मात्रा में निकलता है। कुछ मामलों में यह द्रव मुंह और नाक से बहता है। यह दशा कुछ मिनटों या घण्टों तक रहती है। यदि देर तक रहे तो गभीर निपात और मूर्च्छा होकर मृत्यु हो जाती है।

नाड़ी कमजोर एवं तीव्रगामिनी रहती है और तापक्रम सामान्य से कम रहता है। त्वचा पीताभ और स्वेद युक्त रहती है। चेहरे पर तथा नाखूनों आदि में श्यावता रहती है। फुफ्फुसों की परीक्षा करने पर तल भाग में ठेपण ध्वनि और वाचिक लहर क्षीण मिलती है, श्वासध्वनि कर्कश एवं वायुकोपीय प्रकार की रहती है और बुद्-बुद्वत् अन्तरित निस्वनन सुनाई पड़ते हैं।

(११) कणसचयज फुफ्फुस-तन्तुर्कर्ष, फुफ्फुसकणोत्कर्ष अथवा फुफ्फुसों में कण सचय (Pneumocomosis or Dust Disease of the Lungs)—दीर्घकाल तक श्वास के साथ धूल अथवा किसी भी पदार्थ के कणों या रेशों का फुफ्फुस में प्रवेश होते रहने से प्रक्षोभ होकर सौत्रिक तन्तुओं की उत्पत्ति होती है। पदार्थों की विभिन्नता के अनुसार फुफ्फुसों में होने वाले परिवर्तनों में विशिष्टता रहती है, इस लिए उनके अनुरूप इस रोग के भिन्न नाम हैं—

(i) खदान से कोयला निकालने, कोयला ढोने, बेचने या मशीनों में भोंकने वालों के फुफ्फुसों में कोयले के कण प्रविष्ट होकर फुफ्फुसों का रंग काला कर देते हैं—कब्जलकण-संचयज फुफ्फुसतन्तूकर्ष (Anthraxosis)।

(ii) लोह, ताम्र, नाग और वंग के कारखानों में या खदानों में काम करने वालों के फुफ्फुसों में इन धातुओं के कण पहुँच कर फुफ्फुसों का रंग लालिमा युक्त वादामी (Reddish-brown) कर देते हैं—धातुकण-संचयज फुफ्फुस तन्तूकर्ष (Siderosis)।

(iii) काच, अक्रीक या स्लेट बनाने का काम तथा मिट्टी या रेत सम्बन्धी काम करने वाले तथा धूलयुक्त सड़कों पर अत्यधिक चलने वाले लोगों के फुफ्फुसों में रेत एवं मिट्टी के कण पहुँचकर फुफ्फुसों का रंग भूरा सा (धूमर, Grey) कर देते हैं—सिरुता-संचयज फुफ्फुस-तन्तूकर्ष (Silicosis)।

(iv) खटमग्न (एसबैस्टस Asbestos) के रेशों के संचय से होने वाले रोग को खटमग्न-तन्तु संचयज फुफ्फुस तन्तूकर्ष (Asbestosis) कहते हैं।

(v) रुई धुनने वालों के फुफ्फुसों में रुई के रेशों का संचय हो जाता है। इसे कार्पासतन्तु-संचयज फुफ्फुसतन्तूकर्ष (Byssinosis) कहते हैं।

लगातार प्रक्षोभ रहने से श्वास-नलिकाओं की उपकला नष्ट हो जाती है और कण लसवाहिनियों के द्वारा फुफ्फुसों की संयोजक धातु में पहुँचते हैं। इसके फलस्वरूप श्वास नलिकाओं और वायुकोषों के आसपास सौत्रिक तन्तुओं की उत्पत्ति होती है जो प्रथियुक्त अथवा विकीर्ण आन्तरिक (Nodular or diffuse interstitial) प्रकार की होती है। श्वासनलिकीय प्रथियों में भी सौत्रिक तन्तुओं की उत्पत्ति हो जाती है जिससे वे बड़ी और कठोर हो जाती हैं। श्वास नलिकाओं की अभिस्तीर्णता भी हो जाती है। रेत के सूक्ष्म कणों और खटमग्न के रेशों से लक्षणों की उत्पत्ति अपेक्षाकृत शीघ्र एवं

अधिक स्पष्ट होती है। फिर भी रोग के विक्रम के लिये कई वर्षों तक धूलयुक्त वातावरण में रहना आवश्यक होता है। यदि श्वास-संस्थागत रोग जैसे चिरकारी श्वास नलिका प्रदाह, फुफ्फुसावरण प्रदाह या वातोत्फुल्लता पहले में उपस्थित हों तो रोगोत्पत्ति की संभावना अधिक रहती है।

लक्षण और चिह्न अनिश्चित रहने हैं। अविश्राम सामलों में श्वास-नलिका प्रदाह के लक्षणों—कास और श्वासकष्ट से रोग का आरंभ होता है। ये लक्षण और कमजोरी उत्तरोत्तर वृद्धि का प्राप्त होते हैं। रोग पुराना होने पर वातोत्फुल्लता और तन्तूकर्ष के लक्षण और चिह्न भी उत्पन्न हो जाते हैं। कुछ मामलों में श्वास-नलिकाभिस्तीर्णता, हृदयविस्फार, फुफ्फुसावरण में संलागों की उत्पत्ति, राज्यक्षमा आदि रोग भी उत्पन्न होते हैं।

क्ष-किरण चित्र में तन्तूकर्ष के चित्र लक्षित होते हैं। छीवन में कारणभूत कण या रेशे पाये जाते हैं। रोगविनिश्चय रोगी के धधे पर से किया जाता है।

(१२) वासमार्गीय अर्बुद (Pulmonary Neoplasms)—

सौम्य अर्बुद (Benign Tumours)—ये अधिकतर श्वास-नलिका में उत्पन्न होते हैं किन्तु अत्यन्त विरल हैं। ग्रन्थ्यवर्द्ध अपेक्षाकृत कम विरल है। इनसे श्वासकष्ट और कास की उत्पत्ति होती है। निदान अपारदर्शक पदार्थ का अन्तर्भरण करके क्ष-किरण चित्र लेने पर होता है।

वातक अर्बुद (Malignant Tumour)—यह अधिकतर कर्कटावर्द्ध होता है और श्वास-संस्थान के किसी भी भाग में हो सकता है। तन्वाखू आदि विपाकत पदार्थों के धूम्र तथा इसी प्रकार के अन्य प्रक्षोभक कारणों से प्राथमिक और स्तन, आमाशय, अग्न्याशय, यकृत, वृक, जननेन्द्रिय आदि के कर्कटावर्द्ध के विस्तार के फलस्वरूप द्वितीयक

कर्कटावुद की उत्पत्ति होती है। प्रौढ़ और वृद्ध पुरुषों में इसकी संभावना पर हमेशा विचार करना चाहिये। प्राथमिक कर्कटावुद प्रायः एक ही ओर (पुरुषों में प्रायः दाहिने फुफ्फुस में) होता है किन्तु द्वितीयक दोनों ओर एवं कई स्थानों पर होता है।

प्रारम्भ में अनिश्चित लक्षण होते हैं; अधिकांश रोगियों में उत्तरोत्तर निर्वलता, कृशता और रक्तक्षय; काम, अनियमित हल्का ज्वर आदि लक्षण पाये जाते हैं। कुछ मामलों में रक्तप्लीवन पाया जाता है। अवुद काफी बढ़ चुकने पर निश्चित लक्षण उत्पन्न होते हैं जो आक्रान्त स्थल के अनुरूप होते हैं। फुफ्फुस प्रभावित होने पर श्वास-कण्ठ और कास प्रधान लक्षण होते हैं, प्लीवन विशेष प्रकार का चिपकीला या रक्तमिश्रित (गाढ़ा या पतला) होता है। कभी कभी अवुद का उभार बाहर प्रकट होता है किन्तु यदि मुख्य श्वासनलिका का अवरोध हो जावे तो संबंधित भाग का निपात होकर वक्ष का वह भाग भीतर की ओर धंस जाता है और श्वासध्वनि क्षीण होकर घर्घरयुक्त अथवा नलिकीय प्रकार की हो जाती है तथा वाचिक लहर की वृद्धि होती है। किसी भी श्वासनलिका का पूर्ण अवरोध होने से संबंधित भाग में निपात, प्रदाह, श्वासनलिकाभिस्तीर्णता एवं विद्रधि की उत्पत्ति होती है, अपूर्ण अवरोध होने से वातोफुल्लता होती है, और चरण होने से रक्तप्लीवन होता है। कण्ठनलिका प्रभावित होने से स्वरयंत्र का घात होता है। अन्ननलिका प्रभावित होने से निगलने में कष्ट होता है। फुफ्फुसावरण प्रदाह और रक्तोरस् (Haemothorax) होता है। महाप्राचीरा पेशी प्रभावित होने से फुफ्फुसावरण प्रदाह, रक्तोरस् अथवा पायसोरस् (Chylothorax) होता है, और हिक्का, स्थानिक पीड़ा और शोथ आदि लक्षण उत्पन्न होते हैं। अवुद का मद्दीभवन (Softening) होने से विद्रधि और नाडीव्रण की उत्पत्ति होती है।

फुफ्फुस शिखर का अवुद पशुका का चरण और वातनाडियों पर दबाव के लक्षण उत्पन्न करता

है। सौपुम्न नाडियों के सम्पीडन से कंधे और बाहु में पीड़ा और शोष (मांसक्षय) होता है। प्रैवेयक स्वतन्त्र नाडियों (Cervical sympethetics) पर दबाव पड़ने से वर्मघात (पलक मारने की क्रिया का नाश), वहिर्नेत्रता (नेत्रगोलक उभरा हुआ होना), कनोनिका-संकोच (नेत्र की पुतली छोटी होना), चेहरे की पेशियों का प्रदाह और प्रस्वेद आना आदि लक्षण होते हैं--हॉर्नर का संरूप (Horner's syndrome)। पशुकाओं और कशेरुकाओं का लक्षण होने से गभीर स्थानिक पीड़ा होती है।

निदान अवस्था, लक्षण और क्ष-किरण चित्र के द्वारा होता है। यदि क्ष-किरण चित्र में अवुद लक्षित न हो तो अपारदर्शक पदार्थ का अन्तःक्षेपण करके चित्र लेना चाहिये।

(१३) शैशवीय तमक श्वास अथवा कासवेगी स्वरयंत्र स्तम्भ (Croup)—यह रोग २ से ५ वर्ष तक के बालकों में पाया जाता है। स्वरयंत्र तथा श्वासमार्ग की पेशियों के स्तम्भ से इसकी उत्पत्ति होती है, कारण अनिश्चित है। अधिकतर कमजोर एवं अस्थि-क्षय से पीड़ित बालक इससे आक्रान्त होते हैं।

सोने के पूर्व बालक के स्वास्थ्य में कोई स्पष्ट विकृति नहीं रहती किन्तु रात्रि में लगभग ११ बजे अथवा किसी भी समय वह एकाएक श्वासकण्ठ से पीड़ित होकर जाग जाता है। इसके साथ ही अत्यन्त कर्कश प्रकार की खासी का दौरा आता है जिससे श्वास लेना और भी कठिन हो जाता है। चेहरा लाल हो जाता है और श्वावता की उत्पत्ति हो सकती है। कुछ देर में दौरा शान्त हो जाता है और बालक सो जाता है। प्रायः एक रात्रि में एक ही बार आक्रमण होता है और कई दिनों तक लगातार इस प्रकार के आक्रमण हो सकते हैं किन्तु यह रोग प्रायः घातक नहीं होता।

स्वरयंत्र प्रदाह, रोहिणी आदि के कारण भिल्ली की उत्पत्ति, काली खासी, गलतुण्डिका वृद्धि, कण्ठ-शालरू-वृद्धि, अवुदोत्पत्ति, बाह्य पदार्थ की उप-

स्थिति आदि कारणों से भी कभी कभी इसी प्रकार के लक्षण उत्पन्न होते हैं। विभेद इतिहास और कण्ठ परीक्षा से हो जाता है।

(१४) वर्षग्युक्त स्वरयंत्र स्तंभ (Laryngismus stridulous) यह रोग ६ माह से २ वर्ष तक के बालकों में पाया जाता है। अस्थिच्छय, गलतुण्डिका वृद्धि, कण्ठशालूक वृद्धि, अपतानिका (Tetany) आदि रोगों से प्रस्त दुर्बल बालक अधिकतर आक्रान्त होते हैं। यह स्वरयंत्र का स्तंभ या उद्वेष्टन (Spasm) है और शुद्ध वातिक रोग है। स्वरयंत्र पूर्णतया-अविकृत रहता है।

इसका आक्रमण दिन या रात्रि में कभी भी हो सकता है। अधिक भोजन, उत्तेजना, भय, मारपीट आदि से प्रावेग की उत्पत्ति में सहायता मिलती है। स्तंभ होते ही अर्धाश्वास लेने में कठिनाई होती है और निचली पशुकाओं के पास की पेशिया भीतर की ओर खिंचती है। फिर कुछ देर के लिये

पूर्ण श्वासावरोध होता है। बालक श्वास लेने के लिये बुरी तरह छटपटाता है। इस समय छात्तप आ सकता है या, हाथ-पैरों में अकड़न हो सकती है। चेहरा रक्तवर्ण या श्याववर्ण हो जाता है। अन्त में एक जोरदार आवाज के साथ वायु श्वासमार्ग में प्रविष्ट होती है और प्रावेग शान्त हो जाता है। इसके बाद बालक पूर्णरूपेण स्वस्थ हो जाता है। इस प्रकार के प्रावेग दिन रात में कई बार आ सकते हैं। यदि प्रावेग देर तक रहे तो फुफ्फुसों का निपात होकर मृत्यु हो सकती है किन्तु प्रायः ऐसा नहीं होता। इस रोग की नवसे बड़ी विशेषता और विभेदक लक्षण यह है कि इसमें खांसी और स्वरभेद नहीं रहते।

कुछ समय पूर्व इस रोग का सम्बन्ध बालप्रैवेयक-ग्रन्थि (Thymus gland) की वृद्धि से जोड़कर इसे 'बालप्रैवेयक तमक-श्वास' (Thymic asthma) के नाम से पुकारा जाता था।

: १३ :

स्वरभेद

निदान और भेद

अत्युच्चभाषणविषाध्ययनाभिघात-

सदूपणं प्रकुपिताः पवनादयस्तु ।

स्रोत.मु ते स्वरवहेषु गताः प्रतिष्ठा

हन्तुः स्वर भवति चापि हि षड्विधः सः ॥१॥

अत्यन्त ऊँचे स्वर में भाषण करना, पटना, विषसेवन, अभिघात और दोषप्रकोपक कारणों से कुपित वातादि दोष स्वरवह स्रोतों में रिधत होकर स्वर का नाश करते हैं—यह रोग (स्वरभेद रोग) छः प्रकार का होता है।

वक्तव्य—(१३४) त्रिप—सभी वाचिक नाड़ियों पर प्रभाव डालकर स्वरभेद उत्पन्न करते हैं किन्तु दाहक विष सीधे स्वरयंत्र पर प्रभाव डालकर तुरन्त ही

स्वरभेद की उत्पत्ति करते हैं।

अभिघात-हाथ-पैरों को छोड़कर शेष सभी स्थानों पर लगने वाले अभिघातों से स्वरभेद होता है किन्तु गले, वक्ष, मुख, नासिका और मस्तक पर लगने वाले आघात विशेष रूप से स्वरभेद-कारक हैं।

संदूपणैः—दोष प्रकोपक कारण प्रतिश्याय आदि उत्पन्न करके स्वरभेद की उत्पत्ति करते हैं।

पवनादयस्तु—स्वरोत्पत्ति यद्यपि अन्य शारीरिक क्रियाओं की भाँति तीनों दोषों के अधीन है तथापि उसमें वायु का महत्व सर्वाधिक वातनाड़ियों की आज्ञा से फुफ्फुसादि के द्वारा विशेष रीति से त्यक्त-वायु स्वरयंत्र में से निकलकर शब्द उत्पन्न करती है,

फिर मुख, नासिका आदि की क्रियाओं से उस शब्द में परिवर्तन होकर स्वर की उत्पत्ति होती है। इसलिए यह निश्चित है कि इस रोग में अधिकतर वायु प्रकोप ही विशेष रूप से प्रधान होता है।

स्वरवहेषु स्रोत सु—सुश्रुत के मतानुसार स्वरवह स्रोत ४ हैं—‘द्वाभ्यां भापते, द्वाभ्यां घोषं करोति’ अर्थात् ‘मनुष्य दो से बोलता और दो से चिल्लाता है।’ इन स्रोतों के वातादि दोषों से दूषित होने पर स्वरभेद की उत्पत्ति होती है।

हन्युःस्वरं—इससे इस रोग में वाचिक विकृतियों के साथ ही मूकत्व का भी समावेश हो जाता है।

(वातादिभि पृथक् सर्वैर्मेदसा च क्षयेण च।)

वातादि दोषों से पृथक् पृथक् तथा सम्मिलित रूप से मेदरोग से और क्षय रोग से।

वक्तव्य—(११५) यह रोग ६ प्रकार का होता है—वातज, पित्तज, कफज, सन्निपातज, मेदोज और क्षयज।

उपर्यक्त वर्गीकरण सुश्रुत के मतानुसार है। चरक का वर्गीकरण इससे भिन्न है—‘वातपित्तात्कफाद्रक्तात्कासवेगात् स पीनसात्’ अर्थात् ‘वात से, पित्त से, कफ से, रक्त से, खांसी के वेग से और प्रतिश्याय से’—इस प्रकार स्वरभेद ६ प्रकार का है।

वातज स्वरभेद

वातेन कृष्णानयनाननमूर्त्रवर्चा

भिन्नशर्नर्वदति गर्दभवत् खर च।

वात से कृष्णाम नेत्र, मुख, मूत्र और मल वाला रोगी फटी हुई और गधे के समान कर्कश आवाज में रुक रुक कर बोलता है।

वक्तव्य—(१३६)—नेत्र, मुख आदि में कृष्णता का उल्लेख करने का तात्पर्य यह है कि वातप्रकोप के लक्षण सारे शरीर में मिलते हैं। वातप्रकोप के अन्य लक्षणों का समावेश भी इसमें ही हो जाता है।

पित्तज स्वरभेद

पित्तेन पीतनयनाननमूर्त्रवर्चा

ब्रूयाद्गलेन स च दाहसमन्वितेन ॥२॥

पित्त से पीताभ नेत्र, मुख और मल वाला रोगी गले से बोलता है और गला दाहयुक्त रहता है।

वक्तव्य—(१३७) यहां भी नेत्र मुख आदि की पीतता पित्त प्रकोप के मार्वार्गिक लक्षणों का प्रतिनिधित्व करती है।

पित्तज स्वरभेद का रोगी गले से बोलता है अर्थात् बोलते समय गले की पेशियों से अपेक्षाकृत अधिक काम लेता है। चरक के मत से ‘तालुकण्ठ परिप्लोषः पित्ताद्वाक्तुमसूयते’ अर्थात् ‘पित्त से तालु और कण्ठ में दाह होती है तथा बोलने में कष्ट होता है।

कफज स्वरभेद

ब्रूयात्कफेन सतत कफरुद्धकण्ठ

स्वल्प शर्नर्वदति चापि दिवा विशेषात्।

कफ से हमेशा कण्ठ अवरुद्ध रहने के कारण रोगी कम बोलता है और रुक-रुक कर बोलता है तथापि दिन में विशेष रूप में बोल सकता है।

वक्तव्य—(१३८) दिन के समय स्वभावतः कफ का प्रकोप कुछ कम होजाता है इसलिये बोलने में उतनी कठिनाई नहीं होती।

सन्निपातज स्वरभेद

सर्वात्मिके भवति सर्वविकारसम्पत्त

चाप्यसाध्यमृषयः स्वरभेदमाहुः ॥३॥

सन्निपातज स्वरभेद में सभी दोषों के विकार सम्मिलित रूप से रहते हैं और ऋषियों ने इस स्वरभेद को असाध्य कहा है।

क्षयज स्वरभेद

धूप्येत वाक् क्षयकृते क्षयमाप्नुयाच्च।

वागेप चापि हतवाक् परिवर्जनीयः ॥

क्षयज स्वरभेद में बोलते समय दाह होती है और स्वर का (अथवा शरीर का) क्षय भी होता है। इस प्रकार की वाणी और वाणी का सम्पूर्ण नाश (मूकत्व) भी असाध्य है।

वक्तव्य—(१३९) यह राजयक्ष्मज स्वरभेद का वर्णन है। राजयक्ष्मा प्रकरण में कहा जाचुका है

कि फौफ्फुसीय राजयक्ष्मा की जीर्ण अवस्था में स्वरयंत्र भी आक्रान्त होजाता है जिससे स्वरभेद मूकत्व तक होजाता है।

वाणी का सम्पूर्ण नाश किसी से हो वह असाध्य ही कहा गया है।

मेदोज स्वरभेद

अन्तर्गतस्वरमलक्ष्यपदं चिरेण ।

मेदोज्ज्वलाद्ददति दिग्धगलस्तृपार्त् ॥४॥

स्वरभेद का सम्बन्ध भेद से होने पर रोगी विलम्ब से बोलता है, स्वर भीतर घुसा हुआ सा रहता है और पद स्पष्ट नहीं रहते। वह प्यास से दुखी रहता है और गला लिपा हुआ सा प्रतीत होता है।

स्वरभेद की असाध्यता

क्षीणस्य वृद्धस्य कृशस्य वाऽपि

चिरोत्थितो यश्च सहोपजातः ।

मेदस्विनः सर्वसमुद्भवश्च स्वराभयो

यो न स सिद्धिमेति ॥५॥

जो स्वर सम्बन्धी रोग क्षीण, वृद्ध या कृश रोगी को हो, बहुत दिनों से हो या सहज हो, मेदस्वी व्यक्ति का हो या अग्निपातज हो वह सिद्ध नहीं होता।

वक्तव्य—(१४०) सहज स्वरभेद स्वरयंत्र की सहज विकृति के कारण होता है इसलिये असाध्य कहा गया है।

पाश्चात्य मत—

(१) स्वरभेद (Hoarseness or Change in the Voice) और स्वरसाद (Aphonia)—स्वर परिवर्तित हो जाने की दशा को स्वरभेद और स्वर की उत्पत्ति बन्द होजाने की दशा को स्वरसाद कहते हैं। जिन कारणों से स्वरभेद होता है उन्हीं कारणों के अधिक बलवान् होने से स्वरसाद होता है अतएव ये दोनों एक ही रोग की सौम्य और गंभीर दशाएँ हैं। इनकी उत्पत्ति स्वरयंत्र एवं उसके समीपस्थ स्थलों में तीव्र या चिरकारी प्रदाह, त्रण, अबुद,

स्तंभ, घात, शोथ, विष, अवरोध, निर्वलता आदि कारणों से होती है। हिस्टीरिया से भी स्वरसाद होता है। नीचे इन कारणों से होने वाले स्वरभेद और स्वरसाद का विवेचन किया जाता है।

(1) तीव्र स्वरयंत्र प्रदाह (Acute Laryngitis) सामान्यतः यह रोग प्रतिग्याय (नासिका, कण्ठ आदि का प्रदाह) से सम्बंधित रहता है। रोमान्तिका मसूरिका, वातश्लेष्म ज्वर, लोहित ज्वर, आंत्रिक ज्वर आदि तीव्र संक्रामक रोग, अमोनिया, क्लोरीन मस्टार्ड, फौसजीन आदि वायव्य विष (poisonous gases); तथा जोर-जोर से चिल्लाना, गाना, पढ़ना, भाषण देना आदि कारणों से भी उसकी उत्पत्ति होती है। शराब या तम्बाखू पीने का व्यसन और वातरक्त रोग की उपस्थिति सहायक कारण है।

स्वरयंत्र, वाचिक रज्जुओं (Vocal cords) और समीपस्थ प्रदेशों में रक्ताधिक्य और प्रदाहजन्य शोथ होता है जिससे गले में पीड़ा तथा बोलने और निगलने में कष्ट होता है। कुछ मामलों में स्वर अप्रभावित रह सकता है किन्तु अधिकतर स्वरभेद या स्वरसाद होजाता है। खासी, श्वासकण्ठ, ज्वर आदि लक्षण भी पाये जाते हैं। सामान्यतः यह रोग १-२ सप्ताह में स्वयमेव शांत होजाता है किन्तु छोटे बालकों में गंभीर श्वासकण्ठ होकर मृत्यु तक हो सकती है।

(11) चिरकारी स्वरयंत्र प्रदाह (Chronic Laryngitis)—तीव्र स्वरयंत्र प्रदाह की उपेक्षा से तथा उत्पादक कारणों की सतत उपस्थिति से चिरकारी स्वरयंत्र प्रदाह होता है। लक्षण तीव्र प्रकार के ही समान होते हैं किन्तु ज्वर प्रायः नहीं रहता।

फिरंग, राजयक्ष्मा और अबुदजन्य प्रदाह भी चिरकारी प्रदाह के अन्तर्गत माने जा सकते हैं किन्तु इनका पृथक् वर्णन करना ही अधिक श्रेयस्कर है।

(111) फिरंगज स्वरयंत्रप्रदाह (Syphilitic Laryngitis)—अ-अत्यन्त विरल मामलों में यह सहज

हो सकता है। ऐसी दशा में गोंदाबुद्-सदृप (Gummatous) शोथ और उसके फलन्वरूप संकोच होता है जिससे श्वास में घुघुहाट और स्वरभेद होता है।

व—अधिकतर आप्त प्रकार ही पाया जाता है। इस प्रकार में रक्ताधिक्य और त्रणोत्पत्ति होती है जिसके फलन्वरूप संकोच भी होता है। पीड़ा अधिक नहीं होती किन्तु स्वरभेद और निगलने में कष्ट होता है।

दोनों प्रकारों में वासरमैत्र की प्रतिक्रिया अस्त्यात्मक रहती है और फिरङ्ग की चिकित्सा से लाभ होता है।

(iv) राजयक्ष्मण स्वरयंत्रप्रदाह (Tuberculous Laryngitis)—राजयक्ष्मा प्रकरण देखे।

(v) स्वरयंत्र के अर्बुद (Neoplasms of the Larynx)—स्वरयंत्र, वाचिक रज्जुओं एवं तत्समीपस्थ स्थानों में कई प्रकार के अर्बुद उत्पन्न हो सकते हैं। सौम्य अर्बुदों में सौत्राबुद (Fibroma) और प्ररोहाबुद (अंकुराबुद Pappiloma) अधिकतर पाये जाते हैं, रक्ताबुद (Angoma) विरल है। इनसे स्वरभेद और घुघुहाट होती है। प्ररोहाबुद अधिकतर घातक प्रकार में परिचर्तित होजाता है।

घातक अर्बुदों में उपकलाबुद सबसे अधिक पाया जाता है। यह या तो प्ररोहाबुद के रूप में उत्पन्न होता है अथवा विकीर्ण अन्तर्भरण (Diffuse infiltration) या सामान्य कठोर शोथ के रूप में उत्पन्न होता है। यह वृद्धावस्था में सबसे अधिक पाया जाता है। इसका सर्वप्रथम लक्षण स्वरभेद है फिर खांसी और पीड़ा की उत्पत्ति होती है। इसके बाद प्रैवेयक ग्रन्थियों की वृद्धि, लालास्राव की वृद्धि, मुख में दुर्गन्ध, निगलने में कष्ट, रक्तण्ठीवन आदि लक्षण भी उत्पन्न होते हैं। बल-मांस का क्षय उत्तरोत्तर होता है और उसके कारण अथवा अवरोध जीवाणु-संक्रमण या किसी अन्य रोग से मृत्यु होजाती है। रोगविनिश्चय स्वरयंत्र-दर्शक यंत्र से देखने पर होता है।

(vi) स्वरयंत्र के ब्रण (Ulceration of the Larynx)—स्वरयंत्र में फिरङ्ग, राजयक्ष्मा, उपकलाबुद, कुष्ठ (Leprosy), आन्त्रिक ज्वर, अभिघात, दाहक विष पीने, चिरकाल तक शय्या पर लेटे रहने तथा समीपस्थ अवयवों के ब्रणों के सम्पर्क से ब्रणों की उत्पत्ति होती है। इनसे स्थानिक पीड़ा, स्वरभेद या स्वरसाद, श्वासकण्ट आदि लक्षण उत्पन्न होते हैं। लक्षणों की गभीरता रोग के प्रकार और स्वरयंत्र की धातु के नाश के अनुरूप होती है।

(vii) स्वरयंत्र का स्तंभ (Spasm of the Laryngeal Muscles, Laryngismus)—शैशवीय तमक श्वास, अपतानिका (Tetany), धनुर्वीत (Tetanus), फिरङ्गी खंजता तथा कुचले के विष के प्रभाव से स्वरयंत्र की पेशियों का स्तंभ होने के कारण स्वरभेद या स्वरसाद होता है।

(viii) स्वरयंत्र घात (Laryngeal Paralysis)—वाचिक तन्त्रिकाओं में (Vocal Cords) में बोलते समय आकर्षण (Adduction) और अधोश्वास ग्रहण करते समय अपकर्षण (Abduction) की क्रियाएं होती हैं। इनके विचार से स्वरयंत्र घात के ३ भेद किये गये हैं—

(१) अपकर्षण घात (Paralysis Abductor)—यदि यह एक ही ओर हो तो श्वास ग्रहण करने में थोड़ा कष्ट होता है किन्तु स्वर विशेष प्रभावित नहीं होता, थोड़ा स्वरभेद हो सकता है। यदि दोनों ओर हो तो श्वासकण्ट अधिक होता है, श्वास लेते समय घर्घर ध्वनि होती है और अन्य गंभीर लक्षण उत्पन्न हो सकते हैं।

(ब) आकर्षण-घात (Abductor Paralysis)—यदि यह एक ही ओर हो तो स्वरभेद होता है और बोलने में थकावट शीघ्र आती है किन्तु यदि दोनों ओर हो तो मूकत्व होजाता है, श्वासकण्ट नहीं होता।

(स) उभय-घात या पूर्ण घात (Total Paralysis)—यदि एक ही ओर हो तो स्वरभेद होता है तथा

आवाज अत्यन्त धीमी हो जाती है किन्तु यदि दोनों ओर हो तो मूकत्व हो जाता है। अत्यन्त सामान्य प्रकार का श्वास कष्ट होता है।

रोगविनिश्चय स्वरयंत्रदर्शक यन्त्र (*Laryngoscope*) से देखकर किया जाता है।

(ix) विष (*Poisons*)—दाहक विष स्वरयन्त्र में शोथ, प्रदाह, ब्रण आदि उत्पन्न करके स्वरभेद, स्वरसाद तथा बोलने में कष्ट उत्पन्न करते हैं। अन्य विषों का प्रभाव मस्तिष्क के वाचिक केन्द्र पर पड़ने से स्वर और भाषा में विकृति होती है। विष के अन्य लक्षण भी मिलते हैं।

(x) स्वरयंत्र शोथ (*Oedema of the Larynx*)—क्षोमक गैसो, विषो, एस्पिरिन, पोटाश आयोडाइड आदि विपाक्त औषधियों के दुष्प्रभाव से, वरैया (ततैया, *Wasp*) आदि विषैले कीड़ों के काटने से तथा ब्राइट के रोग और वाहिनी नाड़ी जन्य शोथ (*Angioneuratic Oedema*) में स्वरयन्त्र में शोथ होजाता है। लक्षण तीव्र या चिरकारी प्रदाह के समान होते हैं।

(xi) बाह्य पदार्थ—(*Foreign Body*) स्वरयन्त्र या उसके आस पास के स्थानों में बाह्य पदार्थ की उपस्थिति से बोलने, श्वास लेने एवं निगलने में कष्ट, स्वास के साथ घुर्घुर-ध्वनि तथा स्वरभेद या स्वरसाद होता है।

(xii) अवरोध (*Obstruction*)—स्वरयंत्र एवं उसके समीपस्थ भागों में बाह्य पदार्थ या अर्बुद की उपस्थिति से, स्तंभ से तथा ब्रणवस्तु-जन्य संकोच से अवरोध होता है। लक्षण बाह्यपदार्थ तथा अर्बुद के द्वारा उत्पन्न लक्षणों के समान होते हैं।

(xiii) निर्बलता (*General Weakness*)—किसी भी कारण से उत्पन्न सार्वदौहिक निर्बलता की अवस्था में अन्य अंगों के समान स्वर-तंत्रिकाओं में भी अतिशीघ्र थकावट आती है। इससे भी स्वर भेद हो जाता है।

(xiv) हिस्टीरिया—हिस्टीरिया के कारण स्वर-भेद अक्सर पाया जाता है, कभी कभी मूकत्व भी पाया जाता है। हिस्टीरिया के अन्य लक्षण प्रायः पाये जाते हैं किन्तु कभी कभी नहीं भी पाये जाते। रोगिणी अधिकतर वातिक प्रकृति की नवयुवती होती है।

(२) वाग्लोप (*Aphasia*) और वाक्कृच्छता (*Dysphasia*)—मस्तिष्क में स्थित वाणी केन्द्र की विकृति के कारण बोलने तथा लिखने में और सुनकर या पढ़ कर समझने की योग्यता का अभाव होने की दशा को वाग्लोप कहते हैं। अक्सर यह अभाव पूर्ण रूपेण न होकर आंशिक होता है—इस दशा को वाक्कृच्छता कहते हैं। यह अभाव दो प्रकार का होता है—

(i) नेष्टावह वाग्लोप और वाक्कृच्छता (*Motor Aphasia and Dysphasia*)—यद्यपि रोगी जानता है कि उसे क्या कहना चाहिये तथापि वह बोलने में पूर्णतया असमर्थ रहता है अथवा बहुत थोड़े शब्द बोल सकता है। इसी प्रकार वह लिखने में असमर्थ हो सकता है। रोगी किन्नी भी सामान्य वस्तु का नाम बतलाने में असमर्थ हो सकता है किन्तु यदि कई नाम लिये जावें तो वह उनमें से उपयुक्त नाम चुन सकता है।

(ii) सावेदनिक वाग्लोप (*Sensory Aphasia and Dysphasia*)—रोगी लिख-पढ़ और बोल सकता है (यद्यपि व्याकरण की दृष्टि से गलतियां करता है) किन्तु कही गयी या लिखी हुई बात को समझने में असमर्थ रहता है।

(३) गद्गद् स्वरता (*Dysarthria*)—स्वरयंत्र, ओंठ, जीभ, तालु, प्रसनिका आदि के घात-संबन्धी विकारों के कारण बोलने में कई प्रकार की विकृतियां उत्पन्न होती हैं जैसे अटक अटक कर बोलना, एक-दम से बोल जाना, एक शब्द या शब्दांश को कई बार बोलना इत्य ।

: १४ :

अरोचक

निदान

घातादिभिः शोकभयातिलोभक्रोधर्मनोघ्नाशनरूपगन्धैः ।
अरोचका. स्यु. . .

वातादि दोषो के प्रकोप से, शोक, भय, अति लोभ, क्रोध तथा मन पर बुरा प्रभाव डालने वाले (घृणा उत्पन्न करने वाले) भोजन, रूप एवं गन्ध से अरोचक रोग होता है ।

वक्तव्य—(१४१) भूक न लगना अथवा भोजन अच्छा न लगना अरोचक, अरुचि, भक्तद्वेष, भक्तोपघात, अन्नविद्वेष या जुधानाश (Anorexia, Loss of Appetite) कहलाता है । यह ज्वर, अतिसार, अजीर्ण आदि बहुत से रोगो मे लक्षणरूप से उपस्थित रहता है—पूर्वरूपावस्था में ही प्रकट होता और अन्त तक रहता है, अरोचक दूर होकर जुधा की उत्पत्ति होना रोगोपशम का लक्षण माना जाता है । जब दोषों का प्रकोप इतना थोडा हो कि उक्त बड़े रोगो की उत्पत्ति न हो सके तब केवल अरोचक ही स्वतन्त्र रूप से उत्पन्न होता है । शोक, भय, काम, क्रोध, लोभ आदि मानसिक विकार भी वातनाडीमण्डल को प्रभावित करके अरुचि उत्पन्न करते हैं । इन्हीं विकारो के अधिक बलवान् होने से ज्वरादि रोग भी उत्पन्न हो जाते हैं । घृणा उत्पन्न करने वाले भोजन, रूप, गंध आदि से भी अरोचक की उत्पत्ति होती है—इसका अनुभव सभी को होगा ।

अरोचक के मुख्य ५ भेद माने गये हैं—वातज पित्तज, कफज, त्रिदोषज और आगन्तुज । द्वन्द्वज अरोचक भी होते हैं ।

वातज अरोचक

परिहृष्टदन्तः कषायवक्त्रश्च मतोऽनिलेन ॥१॥

वातज अरोचक के रोगी के दात अधिक सम्बेदनशील और मुख कसैला रहता है ।

पित्तज अरोचक

कट्वम्लमुष्ण विरसं च पूति पित्तेन विद्यात्. . . .

पित्तज अरोचक के रोगी का मुख कटु (तिक्त, कडवा) खट्टा, उष्ण (दाहयुक्त), विरस (बेस्वाद) और दुर्गन्धित रहता है ।

वक्तव्य—(१४२) सभी टीकाकारो ने यहां 'कटु' का अर्थ चरपरा न मानते हुए 'तिक्त' माना है ।

कफज अरोचक

. लवणं च वक्ष्यम् ।

माधुर्यपेच्छित्पगुरुत्वशैत्य विवद्ध सम्बद्धयुत कफेन ॥२॥

कफज अरोचक के रोगी का मुख नमकीन, मीठा, पिच्छिल (लिवलिवा, चिपकीला), भारी, शीतल और जकडा हुआ सा रहता है ।

वक्तव्य—(१४३) सामान्य कफवृद्धि से मधुरता और कफ के विदग्ध हो जाने पर लवण रस की अनुभूति होती है ।

अगन्तुज अरोचक

अरोचके शोकभयातिलोभक्रोधाद्यहृद्याशुचिगन्धजे स्यात् ।

स्वाभाविक चास्यमथारुचिश्च

शोक, भय, अतिलोभ, क्रोध आदि तथा अप्रिय और अपवित्र गन्ध से उत्पन्न आगन्तुज अरोचक मे मुख स्वाभाविक रहता है, फिर भी अरुचि रहती है ।

त्रिदोषज अरोचक

. त्रिदोषजे नैकरस भवेत् ॥३॥

त्रिदोषज अरोचक मे किसी एक स्वाद का अनुभव नहीं होता (अर्थात् अनेक प्रकार के स्वाद पाये जाते हैं) ।

अन्य लक्षण

हृच्छूलपीडनयुत पवनेन, पित्तातृड्वाह-

चोषबहुल, सकफप्रसेकम् ।

श्लेष्मात्मक, बहुरुज बहुभिश्च विद्यादं—

गुण्यमोहजडताभिरथापरं च ॥४॥

वातज अरोचक हृदय प्रवेश मे शूल और पीडा से युक्त रहता है, पित्तज मे तृष्णा, दाह और चोप (ब्रूसने के समान पीडा) की अधिकता रहती है, कफज कफाटीवन से युक्त, एक से अधिक दोषो से होने वाला

(त्रिदोषज या द्वन्द्वज) अनेक प्रकार की पीडाओं से युक्त और इनके अतिरिक्त होने वाला (आगन्तुज) व्याकुलता जड़ता और मोह से युक्त रहता है ।

पाश्चात्यमत—अजीर्ण प्रकरण मे देखे ।

: १५ :

छर्दि

भेद

दुष्टद्वेषं पृथक् सर्वैर्बीभत्सालोचनादिभिः ।

छर्दयः पञ्च विज्ञेयास्तासा लक्षणमुच्यते ॥ १ ॥

पृथक् पृथक् दोषो के प्रकोप से (वातज, पित्तज एव कफज), सभी दोषो के प्रकोप से (सन्निपातज या त्रिदोषज) तथा बीभत्स (गन्दे, घृणा उत्पादक) पदार्थों के देखने आदि से (आगन्तुज)—इस प्रकार छर्दि रोग के ५ भेद माने जाते हैं । उनके लक्षण कहे जाते हैं ।

निदान

अतिद्वर्धरतिस्निग्धं हृद्यं लवणैरति ।

अकाले चातिमात्रंश्च तथाऽसात्म्यैश्च भोजनैः ॥ २ ॥

अमाद्भयात्तयोद्देगादजीर्णात् क्रिमिदोषतः ।

नार्याश्चापन्नसत्त्वायास्तथाऽतिद्रुतमश्नतः ॥ ३ ॥

बीभत्सैर्हेतुभिश्चान्यैः.....

अत्यन्त तरल, अत्यन्त स्निग्ध, अहृद्य (रुचि के विपरीत), अत्यन्त सारे, तथा असात्म्य (प्रकृति के विपरीत) भोजन से; कुसमय मे तथा अधिक मात्रा मे भोजन करने से, अम, भय, उद्वेग, अजीर्ण तथा क्रिमिदोष से, स्त्री को गर्भ रहने से तथा अत्यन्त जल्दी जल्दी भोजन करने से, बीभत्स पदार्थों से और अन्य कारणों के द्वारा.....

निरुक्ति एवं सम्प्राप्ति

..... द्रुतमुक्त्वैशितो वलात् ।

छादयन्नानन वेगैरर्दयन्नञ्ज भञ्जनं ।

निरुच्यते छर्दिरिति दोषो वक्त्र प्रयावित ॥ ४ ॥

.....षलपूर्वक एव शीघ्रतापूर्वक उत्पीडित होकर, अङ्गो मे तोडने के समान पीडा के वेगों से व्याकुल करता हुआ, तेजी से दौडकर मुख को आवृत्त कर देने वाला (भर देने वाला) दोष छर्दि कहलाता है ।

वक्तव्य—(१४४) छर्दि की निरुक्ति इस प्रकार है—‘छादयति मुखं, अर्दयति चाङ्गानीति छर्दिः’ । वमन, वमि, कै, उल्टी, उबकाई (Vomit, Emesis) आदि इसके पर्याय है ।

पूर्वरूप

हृल्लासोद्गाररोगी च प्रसेको लवणस्तनुः ।

द्वेषोऽन्नपाने च भृश वमीना पूर्वलक्षणम् ॥ ५ ॥

हृल्लाम (जी मचलाना), डकार की वक्रावट, नमकीन एवं पतला थूक निरुलना और खाने-पीने के पदार्थों के प्रति घोर अरुचि होना—ये सभी प्रकार के वमन के पूर्वरूप हैं ।

वातज छर्दि

हृत्पादवंपीडामुखशोषशीर्ष-

नाभ्यर्तिकासस्वरभेदतोदै ।

उद्गारशब्दप्रबलं सफेन

विच्छिन्नकृष्ण तनुक कषायम् ।

छच्छ्रेण चाल्पं महता च

वेगेनार्तोऽनिलाच्छर्दयतीह दुःखम् ॥ ६ ॥

वातज छर्दि का रोगी हृदय और पार्श्वों मे पीडा, मुंह सूखना, सिर एव नाभि मे पीडा, खाली स्वरभेद और सारे शरीर मे सुइया चुभाने के समान पीडा से व्याकुल

रहता है। वह जोरदार डकार की आवाज के साथ फेनयुक्त, बीच बीच में काले घब्रों से युक्त पतला, कपाय (गेरूप वर्ण का अथवा कसेले रवाट का) पदार्थ थोड़ी मात्रा में कष्ट के साथ और बड़े वेग से अत्यन्त दुखपूर्वक वमन करता है।

पित्तज छर्दि

मूर्च्छापिपायामुखशोपमूर्धतात्व-

क्षिप्तन्तापतमोभ्रमातः ।

पीत भृशोष्ण हरित सतिक्तं

धूम्रं च पित्तेन वमेत्सदाहम् ॥७॥

पित्तज छर्दि का रोगी मूर्च्छा, प्यास, मुख सूखना, तालु एव नेत्रों में दाह, तम (आँखों के आगे अथवा छा जाना) और भ्रम (चक्कर आना) से पीडित रहता है। वह पीला अत्यन्त गर्म, हरा, कटशाहट युक्त, धूम्रवर्ण पदार्थ का वमन करता है, और वमन करने समय दाह होता है।

वक्तव्य—(१४५) मुश्रुतोक्त लक्षणों में ज्वरका भी समावेश है। वस्तुतः पित्तज वमन के अधिकांश रोगी ज्वर युक्त रहते हैं—ऐसा मेरा भी अनुभव है। यहां 'सन्ताप' शब्द से भी ज्वर का संकेत मिलता है।

कफज छर्दि

तन्द्राऽऽस्यमाधुर्यकफप्रसेकसन्तोपनिद्राऽऽरुचिगौरवार्त ।
स्निग्धं घनं स्वादु कफाद्विशुद्धं सरोमहर्षोऽल्परज वमेत् ॥८॥

कफज छर्दि का रोगी तन्द्रा, मुख में मीठापन, कफ थूकना, मन्तोष (उदर भरा हुआ सा प्रतीत होना तथा भूख न लगना)—निद्रा, अरुचि और शरीर में भारीपन से पीडित रहता है। वह चिकना, गाढा, मधुर, शुद्ध (रक्छ) पदार्थ का वमन करता है। वमन करते समय रोम खड़े हो जाते हैं और पीडा कम (अन्य प्रकारों की अपेक्षा) होती है।

त्रिदोषज छर्दि

शूलाविपाकारुचिदाहतृष्णा-

श्वासप्रमोहप्रबला प्रसक्तम् ।

छर्दिस्त्रिदोषात्त्ववणाम्लनील-

सान्द्रोष्णरक्तं वमता नृणा स्यात् ॥९॥

प्रबल प्रकार के शूल, अजीर्ण, अरुचि, दाह, तृष्णा,

श्वास एवं मूर्च्छा से युक्त रोगियों को निरन्तर होने वाली नमकीन, खट्टी, नीली, गाढी, लाल (अथवा रक्त युक्त) छर्दि त्रिदोषज होती है।

असान्य छर्दि

विद्वेदमूत्राम्बुवहानि वायु-

स्रोतासि संरुध्य यदोर्ध्वमेति ।

उत्सन्नदोषस्य समाचितं तं

दोषं समुद्भूय नरस्य कोष्ठात् ॥१०॥

विण्मूत्रयोस्तत्समगन्धवर्ण-

तृदृश्वासहिक्कातिपुतं प्रसक्तम् ।

प्रच्छदयेद् दुष्टमिहातिवेगात्-

याऽदितश्चाशु विनाशमेति ॥११॥

जब बड़े हुए दोष वाले रोगी के मल, मूत्र, रवेद और जल का वहन करने वाले खोतों का अवरोध करके वायु ऊपर की ओर जाती है तब वह उस संचित दोष को मनुष्य के कोष्ठ से उडाकर मल मूत्र की अथवा उनके समान गंध-वर्ण युक्त दूषित वमन तृष्णा, श्वास एव हिक्का के साथ निरन्तर एवं अत्यन्त वेग से कराती है। इससे पीडित रोगी शीघ्र ही मर जाता है।

वक्तव्य—(१४६) कुछ विद्वानों के मत से यह छर्दि त्रिदोषज है और कुछ का मत है कि किसी भी प्रकार की छर्दि अपथ्य सेवन आदि से इस प्रकार का रूप धारण कर सकती है। इस प्रकार की छर्दि अधिकतर वृहदन्त्र का अवरोध होने पर होती है।

गतवर्ष एक रोगिणी को लोह (Iviron) का शिरागत सूचीवेध करते समय प्रतिक्रिया होजाने से इस प्रकार का वमन हुआ था। वमन में मल का एक पिण्ड (लेडा) निकला था जिसको लम्बाई लगभग ४।-५ इञ्च और मोटाई (व्यास) लगभग १ इञ्च थी। सौभाग्यवश वह मरी नहीं। यह दुर्घटना मेरे ही औपधालय में मेरे ही द्वारा सूचीवेध करते समय हुई थी। संभवत इन्जेक्शन दूषित था क्योंकि इसके पूर्व उसे ३ बार यही इन्जेक्शन दिया जा चुका था और इसके बाद भी २ बार दिया गया किन्तु इस प्रकार की प्रतिक्रिया केवल एक ही बार हुई।

आगन्तुज छर्दि

बीभत्सजा दौर्हृदजाऽऽमजा च

हृसात्म्यजा च क्रिमिजा च या हि ।

सा पञ्चमी ता च विभावयेच्च-

दोषोच्छयेणैव यथोक्तमादौ ॥१२॥

जो बीभत्स पदायो, सगर्भता, अजीर्ण, असात्म्य पदायो और क्रिमिरोग से उत्पन्न हो वह पाचवी (आगन्तुज) वमन है और पूर्ववर्णित दोष-प्रकोप के अनुसार ही इसका भी विचार करना चाहिये ।

वक्तव्य—(१४७) निदान को दूर करते हुए कुपित दोष का शमन ही आगन्तुज छर्दि की चिकित्सा है । यह भी वातज, पित्तज, कफज या त्रिदोषज होती है ।

क्रिमिज छर्दि

शूलहृल्लासवहुला क्रिमिजा च विशेषतः ।

क्रिमिहृद्रोगतुल्येन लक्षणैश्च लक्षिता ॥१३॥

क्रिमिज छर्दि में विशेषतः शूल और हृल्लास की अधिकता रहती है और क्रिमिज हृद्रोग के समान लक्षणों से पहचानी जाती है ।

साध्यासाध्यता

क्षीणस्य या छर्दिरतिप्रसक्ता,

सोपद्रवा क्षीणतपूययुक्ता ।

सचन्द्रिका ता प्रवदेदसाध्या,

साध्या चिकित्सेन्निरुपद्रवा च ॥१४॥

क्षीण रोगी की जो छर्दि निरन्तर होती हो, उपद्रवयुक्त हो, रक्त, पूय एव चन्द्रिकायुक्त हो उसे असाध्य कहना चाहिये । साध्य और उपद्रव रहित की चिकित्सा करनी चाहिये ।

वक्तव्य—(१४८) जिसमें उक्त असाध्य लक्षण न हो वह साध्य है ।

उपद्रव

(कास·श्वासोऽज्वरो हिक्का तृष्णा वैचित्त्यमेव च ।

हृद्रोगस्तकश्च ज्ञेयाश्छर्दरुपद्रवा ॥१५॥)

काम, श्वास, ज्वरनाश, हिक्का, तृष्णा, चित्तविभ्रम, हृद्रोग और तमक-वाम—ये छर्दि के उपद्रव हैं ।

वक्तव्य—(१४९) 'अज्वर' से ज्वरनाश या शरीर के

स्वाभाविक उच्चाप का हास समझना चाहिये । अत्यधिक वमन होने से शरीर शीतल हो जाना सामान्य उपद्रव है । कुछ विद्वान् इस श्लोक में ज्वर के आगे स्थित अर्धअकार (ऽ) छोड़कर पाठ करते हैं—इस प्रकार ज्वरनाश के स्थान पर ज्वरोत्पत्ति की सिद्धि होती है ।

पाश्चात्य मत—

भरे हुए पदार्थों को मुखमार्ग से बाहर निकालने के उद्देश्य से आमाशय तथा आत्र के ऊपरी भाग में होने वाली विपरीत पुरःसरण क्रिया (Reverse Peristalsis) को 'हृल्लास या उत्क्नेश' (Nausea) कहते हैं । इसके साथ वेचैनी, हृदफूटन, लालाप्रसेक, प्रस्वेद, अवसाद आदि लक्षण भी होते हैं । इसी प्रकार मुख मार्ग से अन्नलिका, आमाशय एवं आत्र में स्थित पदार्थों के निकलने की क्रिया को वमन (Vomiting, Emesis) कहते हैं ।

वमन की उत्पत्ति सुपुम्नाशीर्ष में स्थित वमन केन्द्र से होती है । वहाँ प्राणदा नाडी (Vagus nerve) के द्वारा स्वरयंत्र, आमाशय तथा उदर-स्थित अन्य अवयवों की, कण्ठरासनी नाडी (Glossopharyngeal nerve) के द्वारा जिह्वा और प्रसन्निका की, त्रिधारा नाडी (Trigeminal nerve) के द्वारा मस्तिष्क सम्बन्धनाएँ पहुँचती हैं तथा महा-प्राचीरीय नाडी (Phrenic Nerve) के द्वारा महा-प्राचीरा पेशी (Diaphragm) को, प्राणदा नाडी के द्वारा आमाशय को और सौपुम्ना नाड़ियों (Spinal nerve) के द्वारा उदर दीवारों की पेशियों को वमन कराने की आज्ञा दी जाती है । वमन होते समय आमाशय की पेशियों का संकोच होकर विपरीत पुरःसरण क्रिया होती है और आमाशय का हार्दिक द्वार (Cardia) प्रसारित हो जाता है, महा-प्राचीरा पेशी ढबाव डालकर और औदरिक पेशियाँ संकुचित होकर इस कार्य में सहायक होती हैं ।

वमन के कारण—

(i) नासागत—अप्रिय गंध ।

(ii) मुखगत—अप्रित स्वाद ।

(iii) प्रमनिकागत—प्रक्षोभ, प्रसनिका प्रदाह, गलतुण्डिका प्रदाह, गलशुण्डिका (Uvula) की वृद्धि तथा कालीखांसी के कारण खांसी आकर वमन होता है । अन्य कारणों से उत्पन्न खांसी का लम्बा दौरा भी वमन करा सकता है ।

(iv) ग्रन्थलिका गत—साकर्य, स्तंभ, उपाशय या बाहरी दवाय के कारण । वान्त पदार्थ चारीय अपाचित एवं कफमिश्रित रहता है, आमाशयिक अम्लरस का अभाव रहता है । अधिक उबकाई नहीं आती न्वाया हुआ पदार्थ धीरे से चढ़कर मुख में लौट आता है ।

(v) आमाशयगत—वामक औषधियां, क्षोभक विष, असात्म्य भोजन, दुष्पाच्य भोजन, अधिक भोजन, अधिक जल या अन्य पेय, अनूर्जता (Allergy), आमाशय प्रदाह, आमाशय ब्रण, कर्कटावुद्ध, तीव्र आमाशय विस्फार, मुद्रिका द्वार अवरोध (Pyloric Obstruction), मुद्रिका द्वार का परम पौष्टिक संकोच आदि ।

(vi) आन्त्रगत—मलावरोध, आन्त्रावरोध, तीव्र आन्त्र प्रदाह, विसूचिका, आन्त्रपुच्छ-प्रदाह कृमिरोग ।

(vii) यकृतगत—यकृदात्युत्कर्ष

(viii) पित्ताशय गत—पित्ताशय शूल

(ix) उदरावरण गत—उदरावरण प्रदाह (तीव्र)

(x) अग्न्याशय गत—तीव्र अग्न्याशय प्रदाह

(xi) वृक्कगत—वृक्क-शूल, वृक्क-भ्रंश, गवीनी-परि-

वेष्टन

(xii) स्त्री-जननेन्द्रियगत—सगर्भता, गर्भाशय, डिम्ब प्रथियो एवं डिम्ब नलिकाओं का प्रदाह या

भ्रंश ।

(xiii) हृदय गत—रक्ताधिक्यज हृदयातिपात

(xiv) केन्द्रीय-निम्नलिखित रोगों के आभ्यन्तर विष सीधे सुपुम्नाशीर्ष में स्थित वमन केन्द्र को प्रभावित करके वमन की उत्पत्ति करते हैं—प्रायः सभी तीव्र सक्रामक ज्वर जिनमें गभीर तृतीयक विषम-ज्वर प्रधान है, मूत्रमयता, मधुमेह, चक्रीय वमन (Cyclic Vomiting), उद्वि, गलगण्ड, ऐडीसन का रोग, गंभीर रक्तक्षय, मस्तिष्कावरण प्रदाह, मस्तिष्क-विद्रधि, मस्तिष्कीय स्तब्धता (Concussion of the Brain), फिरंगी खजता का आमाशयिक दारुण्य (Gastric Crisis of Tabes Dorsalis), सूर्यावर्त, अपस्मार तथा शोक भय आदि की अवस्थायें । इनके अतिरिक्त समुद्री जहाज या हवाई जहाज में यात्रा करने से उत्पन्न अथवा मेनियर के रोग से उत्पन्न भ्रम (चक्कर) से भी वमन की उत्पत्ति होती है । सगर्भावस्था के प्रारम्भिक मासों में प्रतिक्रिया जन्य वमन होती है । मूच्छा (Syncope) में मस्तिष्क में रक्त की कमी के कारण वमन होती है और हिस्टीरिया में सम्वेदनशीलता की वृद्धि के कारण वमन होती है ।

वमन परीक्षा—वान्त पदार्थ की मात्रा, वर्ण, गन्ध, प्रतिक्रिया तथा उसमें पाये जाने वाले सामान्य (भोजन, आमाशयिक रस, पित्त आदि) और असा-मान्य (विष, कफ, रक्त, पूय, उपकला के खण्ड, कृमि-आदि) पदार्थों पर विचार किया जाता है ।

मात्रा—भोजन करने के बाद तुरन्त ही होने वाली वमन की मात्रा स्वभावतः अधिक होती है तथा उसमें खाये हुए पदार्थ ही अधिक मात्रा में मिलते हैं किन्तु भोजन करने के काफी समय बाद वाली वमन की मात्रा स्वभावतः कम रहती है और उसमें खाये हुए पदार्थ थोड़ी मात्रा में पाये जाते हैं अथवा नहीं पाये जाते । प्रथम वमन में निकले हुए पदार्थ की मात्रा तथा उसमें स्थित खाये हुए पदार्थों की मात्रा अधिक होती है, बाद के वमनों में यह क्रमशः कम होती जाती है । वमनकारक कारण जितना बलवान होगा वमन की मात्रा, वेग और पुनरावृत्ति

उतनी ही अधिक होगी अन्यथा कम होगी ।

वर्ण—साधारणतः वमन का वर्ण खाये हुए पदार्थों के अनुरूप ही होता है किन्तु रक्त-मिश्रित होने पर लाल कथई या काला, पित्त-मिश्रित होने पर पीला, हरिपीत या हरा और विष-मिश्रित होने पर उसके अनुरूप होता है ।

गंध—लगभग सभी प्रकार के वमन में अप्रिय गन्ध होती है किन्तु पूय, विष्ठा एवं विष के कारण तत्सदृश गन्ध की उत्पत्ति होती है ।

प्रतिक्रिया—अन्नप्रणाली में अवरोध तथा आमाशय में अम्लहीनता की अवस्था में प्रतिक्रिया चारीय होती है, अन्यथा अम्ल रहती है । आमाशय में अम्लतावृद्धि होने पर तथा खट्टे पदार्थों के सेवन के बाद होने वाली वमन की प्रतिक्रिया अधिक अम्ल होती है । (पित्तके कारण वमन का स्वाद कड़वा रहता है ।)

भोजन—वमन में निकले हुए भोजन की परीक्षा करके मालूम किया जाता है कि वह किस हद् तक पचा है । भोजन जितना अधिक पचा हुआ हो वमन का कारण उतने ही निचले भाग में अवस्थित है—ऐसा माना जाता है ।

आमाशयिक रस—यह अधिकतर भोजन के साथ मिला हुआ रहता है किन्तु कभी-कभी जब आमाशय रिक्त हो तब वमन में केवल यही निकल सकता है—

ऐसा अधिकतर अम्लतावृद्धि की दशा में होता है ।

पित्त—वान्त पदार्थ में अल्प मात्रा में पित्त का होना कोई महत्व नहीं रखता किन्तु पित्त प्रधान वमन तीव्र संक्रामक ज्वरों (विशेषतः गंभीर तृतीयक विषम ज्वर), यकृत प्रदाह या ग्रहणी प्रदाह का निदर्शक है ।

विष—विष-मेवन अधिकतर वमन की उत्पत्ति करता है इसलिये वमन का निदान करने समय विष को नहीं भूलना चाहिये । प्रथम वमन में स्वमे अधिक विष उपस्थित रहता है, फिर क्रमशः कम होता जाता है ।

कफ—वमन में आने वाला कफ अधिकतर आमाशय से आया हुआ होता है और आमाशय प्रदाह का निदर्शक है । श्वासमार्ग से भी थोड़ा बहुत कफ वमन में आजाता है किन्तु वान्त पदार्थ के साथ भलीभांति मिला हुआ नहीं होता ।

रक्त—वमन में अनेक कारणों में रक्त आ सकता है । इसका विवेचन रक्तपित्त प्रकरण में रक्तवमन शीर्षक के अन्तर्गत हो चुका है ।

कृमि—अधिकतर गण्डूषद कृमि (केचुआ, पटार Round worm) वमन की उत्पत्ति करते हैं और कभी-कभी वमन के साथ निकलते भी हैं । इनकी संख्या १ से लेकर सैकड़ों तक हो सकती है ।

: १६ :

तृष्णारोग

निदान और सम्प्राप्ति

भयश्रयाभ्या वलसंक्षयाद्वा

ह्यूर्ध्वं चितं पित्तविवर्धनंश्च ।

पित्त सवात कुपितं नराणां

तालुप्रपन्नं जनयेत्पिपासाम् ।

स्रोतस्त्वपावाहियु दूषितेषु

दोषैश्च वृट् सभवतीह जन्तो ॥१॥

तिस्रः स्मृतास्ताः क्षतजा

चतुर्थी क्षयात्तथा ह्यामसमुद्भवा च ।

भक्तोद्भवा सप्तमिकेति तासा

निबोध लिगान्यनुपूर्वशस्तु ॥२॥

पित्तवर्धक आहार-विहारों में मन्त्रित पित्त भय, श्रम अथवा बलक्षय के कारण वातसहित कुपित होकर ऊपर तालु में पहुँचकर मनुष्यों को प्यास उत्पन्न करता है और दोषों के द्वारा जलवारी स्रोतों के दूषित होने से भी प्राणियों को प्यास उत्पन्न होती है। वे (दोषज तृष्णाए) तीन मानी गयी हैं (वातज, पित्तज और कफज), क्षतज चौथी है, इसी प्रकार क्षयज (पाचवीं), आमज (छटवीं) और भक्तज या अन्नज नानवीं है। क्रम में उनसे लक्षण सुनो—

वक्तव्य—(१५०) तृषा, तर्प, पिपासा, प्यास, (Thirst) आदि तृष्णा के पर्यायवाची शब्द हैं। सामान्यतः शरीर की जल-सम्बन्धी आवश्यकता की पूर्ति के लिये उत्पन्न होने वाली प्यास स्वाभाविक है, उसे रोग नहीं माना जाता। किन्तु कुछ विशेष प्रसथाओं में यह अत्यधिक बढ़कर अत्यन्त कष्ट-प्रद बन जाती है, उस समय इसे तृष्णा-रोग (Polydipsia) कहते हैं।

उक्त ७ भेद सुश्रुत के मतानुसार हैं। चरक ने ५ ही भेद माने हैं—वातज, पित्तज, आमज, क्षयज और उपसर्गज (अन्य रोगों के लक्षण या उपद्रव स्वरूप उत्पन्न)। वस्तुतः इससे कोई अन्तर नहीं पड़ता। कफज का समावेश आमज में होजाता है। क्षतज का समावेश वातज (क्योंकि क्षत से वात-प्रकोप होता है) में, क्षयज (क्योंकि क्षत से रक्तादि धातुओं का क्षय होता) में अथवा उपसर्गज (क्योंकि क्षत एक पृथक् रोग माना गया है) में होजाता है। इसी प्रकार भक्तज या अन्नज का समावेश आमज (अजीर्णज) में किया जा सकता है अथवा जिस दोष के प्रकोपक आहार से तृष्णा उत्पन्न हुई हो उसमें किया जा सकता है।

वाग्भट ने ६ भेद माने हैं—वातज, पित्तज, कफज, सन्निपातज, रसक्षयज और उपसर्गज। भक्तज का समावेश कफज में किया है और आमज को वात-पित्तज कहा है। सुश्रुत ने आमज तृष्णा

में ही त्रिदोष के लक्षण बतलाये है।

वातज तृष्णा

क्षामास्यता मास्तसंभवाया

तोदस्तथा शखशिरःसु चापि ।

स्रोतोनिरोधो विरस च वक्त्रं

शीताभिरद्भिश्च विवृद्धिमेति ॥३॥

वातज तृषा में चेहरा मुरझाया हुआ रहना, शल प्रदेश (कनपटी) तथा सिर में तोद (सुइया गोंचने के समान पीडा) स्रोतों का अवरोध, और मुख में विरसता (स्वाद-हीनता) रहती है। यह तृषा शीतल जल पीने से बढ़ती है।

वक्तव्य—(१५१) इन लक्षणों के अतिरिक्त चरक ने निद्रानाश तथा वाग्भट ने गंध एवं शब्द का ज्ञान न होना और बलक्षय भी बतलाये हैं।

शीतल जल वातप्रकोपक होने के कारण वातज तृषा को बढ़ाता है किन्तु उष्ण जल शान्त करता है।

पित्तज तृष्णा

मूर्च्छान्निविद्धेषघिलापदाहा रक्तक्षयत्वं प्रततश्च शोषः ।
शीताभिनन्दा मुखतिक्तता च पित्तात्मिकाया परिदूयन च ॥४॥

पित्तज तृषा में मूर्च्छा, अरुचि, प्रलाप, दाह, नेत्रों में लाली, निरन्तर शोष होना (मुख, तालु आदि का अथवा सारे शरीर का, शीतल पदार्थों के सेवन की इच्छा, मुख फटवा रहना और सारे शरीर में पीडा रहना—ये लक्षण होते हैं।

वक्तव्य—(१५२) 'परिदूयनम्' के स्थान में 'परि-धूमनम्' पाठान्तर कुछ प्रतियों में मिलता है जिससे 'कण्ठ से धुवां निकलने के समान क्षोभ होना' अर्थ निकलता है।

चरक ने 'पीताक्षिमूर्त्रवर्चस्त्वम्' कहकर पाण्डु-रोग के लक्षणों का भी समावेश किया है।

कफज तृष्णा

वाष्पावरोधात्कफसंवृतेऽग्नौ

तृष्णा बलासेन भवेत्तथा तु ।

निद्रा गुल्ब मधुरास्यता च,

तयावितः शुष्यति चातिमात्रम् ॥५॥

कफ के द्वारा जठराग्नि आच्छादित होने पर वाष्प का अवरोध होने से कफज तृष्णा उत्पन्न होती है तथा निद्रा, भारीपन और मुख में मधुरता होती है और रोगी अत्यधिक सूखता है ।

वक्तव्य—(१५३) वाष्प का अवरोध होने से जठराग्नि की ऊष्मा जलवाही स्रोतों को सुखाती है जिससे तृष्णा की उत्पत्ति होती है । इस प्रकार कफज तृष्णा कफ से उत्पन्न न होकर कफाच्छादित जठराग्नि से होती है किन्तु, चूंकि कफ ही यह सब कराता है इसलिये 'कफज तृष्णा' ही उपयुक्त नाम-करण है ।

वाग्भटोक्त सम्प्राप्ति और लक्षणों में पर्याप्त विभिन्नता है यथा,

कफो हणद्धि कृपितस्तोयवाहिषु मारुतम् ।
स्रोत.सु स कफस्तेनपङ्कवच्छोष्यते ततः ॥
शूर्फरिवाचितं कण्ठो निद्रा मधुरव्रता ।
आध्मान शिरसो जाड्यं स्तेमित्यच्छर्द्य रोचकाः ॥
आलस्यमविपाकश्च,

अर्थात्, 'कृपित कफ जलवाही स्रोतों में वायु को रोक देता है । फिर वह कफ उस वायु के द्वारा कीचड़ के समान सुखा दिया जाता है जिससे गला शूकों (सूक्ष्म काटों) से भरा हुआ सा प्रतीत होना, निद्रा, मुख में मीठापन, आध्मान, सिर में जड़ता (जरुड़ाहट), शरीर गीले कपड़े से पोंछ दिया गया हो ऐसा प्रतीत होना, वमन, अरुचि, आलस्य और अजीर्ण—ये लक्षण होते हैं ।

क्षतज तृष्णा

क्षतस्य रुषशोणितनिर्गमान्या

तृष्णा क्षतजं क्षयजा मता तु ।

क्षतज नाम की चौथी तृष्णा क्षत की पीडा और रक्त निकल जाने के कारण उत्पन्न मानी गयी है ।

वक्तव्य—(१५४) एकाएक बहुतसा रक्त निकल जाने पर शरीर में उसकी पूर्ति के लिये प्रतिक्रिया प्रारम्भ हो जाती है । अन्य घटकों की पूर्ति में कुछ समय लगता है किन्तु रक्तलसिका की पूर्ति शीघ्रति-

शीघ्र अधिक जल ग्रहण करके की जाती है इसके लिये रोगी को अधिक प्यास लगती है और जल पीते ही खोई शक्ति वापिस लौटने लगती है ।

क्षयज तृष्णा

रसक्षयाद्या क्षयसभवा सा ,

तयाऽभिभूतश्च निशादिनेषु ॥६॥

पेपीयतेऽम्भः स सुखं न याति

ता सन्निपातादिति केचिदाहुः ।

रसक्षयोक्तानि च लक्षणानि

तस्यामशेषेण भिषगव्यवस्येत् ॥७॥

रसक्षय से जो तृष्णा उत्पन्न होती है वही क्षयज तृष्णा है । इससे पीडित रोगी दिन रात जल पीता है फिर भी सन्तुष्ट नहीं होता । कुछ लोग इस तृष्णा को सन्निपात-जन्म कहते हैं । इसमें रसक्षय में बतलाये गये समस्त लक्षणों की योजना वैद्य कर लेवे ।

वक्तव्य—(१५५) रसक्षय के लक्षण—हृदय में पीडा, कम्प, शोथ, शून्यता और तृष्णा ।

आमज तृष्णा

त्रिदोषलिङ्गाऽऽसमसमुद्भवा च ,

हृच्छूलनिष्ठीवनसाद कर्त्री ।

आमज तृष्णा तीनों दोषों के लक्षणों से युक्त रहती है तथा हृदय प्रदेश में शूल, बारम्बार थूकना और अवसाद उत्पन्न करती है ।

वक्तव्य—(१५६) 'आम' से अपाचित या अर्ध-पाचित अन्न समझें । इस प्रकार यह तृष्णा अजीर्ण से होती है ।

'त्रिदोष' से तीनों दोषों का समुदाय सन्निपात समझना उचित नहीं है, असली तात्पर्य यह है कि इस तृष्णा में तीनों दोषों में से किसी के भी लक्षण पाये जा सकते हैं ।

भक्तज या अन्नज तृष्णा

स्निग्धं तथाऽम्लं लवणं च भुक्त

गुर्वन्नमेवाशु तृषा करोति ॥ ८ ॥

स्निग्ध (चिकने अथवा घृत तैलादि स्नेह-युक्त), खट्टे, नमकीन और गरिष्ठ भोजन खाने पर तुरन्त ही प्यास उत्पन्न

करते हैं।

वक्तव्य—(१५७) इस प्रकार के भोजन को पचाने के लिए अपेक्षाकृत अधिक जल की आवश्यकता होती है इसीलिए प्यास अधिक लगती है। आवश्यकता-नुसार जल पेट में पहुँच चुकने पर यह तृष्णा शांत हो जाती है।

उपसर्गज तृष्णा

दीनस्वरः प्रताम्यन् दीनः सशुष्कवक्त्रगलतालुः।

भवति खलु योपसर्गज्ज्वला सा शोषिणी कण्ठा ॥६॥

ज्वरमोहक्षयकासशवासाद्युपसृष्टदेहानाम् ।

ज्वर, मूर्च्छा, क्षय, कास, श्वास आदि रोगों में जिनका शरीर में उपसृष्ट (पीडित, उपसर्ग-युक्त) हो ऐसे रोगियों को उपसर्ग (रोग) के कारण जो तृष्णा उत्पन्न होती है वह शरीर को सुखाने वाली एव कष्टसाध्य (अथवा कष्टदायक) होती है। इसका रोगी दीन (शक्ति, स्वाभिमान आदि से रहित), दीन-स्वर (विनयपूर्वक धीमी आवाज) में बोलने वाला और बार बार मूर्च्छित होने वाला (अथवा बेचैन होने वाला) होता है। उसके मुख, कण्ठ और तालु शुष्क रहते हैं।

वक्तव्य—(१५८) यह वर्णन चरक का है किन्तु वहा इसका प्रथम पद क्षयज तृष्णा के वर्णन में आया है, माधवकर ने उसे उपसर्गज तृष्णा के वर्णन में जोड़ दिया है। 'मोह' के स्थान पर 'मेह' पाठान्तर है जिससे 'प्रमेह' अर्थ होता है।

श्वास के बाद 'आदि' का प्रयोग अतिसार, वमन, विसूचिका आदि रोगों के लिए समझना चाहिये।

मधुकोशकार ने तीसरे पद को प्रथम दो पदों से पृथक् रखकर टीका की है किन्तु उस रीति से न वाक्य ही पूरा होता है और न आशय। इसलिए उसे उचित नहीं माना जा सकता।

असाध्य तृष्णा

सर्वास्त्वितिप्रसक्ता रोगकृशाना वमिप्रयुक्ताना।

घोरपद्मवयुक्तास्तृष्णा मरणाय विज्ञेया ॥ १० ॥

अत्यन्त बढी हुई होने पर सभी प्रकार की तृष्णाएँ,

रोग से कृश हुए रोगियों की तृष्णा, वमन-पीडित रोगियों की तृष्णा तथा भयङ्कर उपद्रवों से युक्त तृष्णा को मृत्युकारक समझना चाहिए।

पाश्चात्य मत—

तृष्णारोग (Polydipsia) - तृष्णा की अधिकता निम्नलिखित दशाओं में होती है—

(i) अकारण ही अथवा परिस्थितिवशात् प्यास लगने पर भी जल न पीना।

(ii) ताप और स्वेद-ज्वर की अवस्था में, अधिक परिश्रम करने पर तथा धूप या अग्नि सेवन से ताप की वृद्धि होती है और स्वेद अधिक निकलता है। इससे शरीर में जल की कमी होकर प्यास अधिक लगती है।

(iii) बहुमूत्र (Polyuria)—मधुमेह (Diabetes Mellitus), उदकमेह (Diabetes Insipidus) और हिस्टीरिया में मूत्र अधिक निकलने के कारण प्यास अधिक लगती है।

(iv) वमन और अतिसार—इसमें से एक अथवा दोनों साथ साथ होने पर शरीर का बहुत सा जलीयांश निकल जाने से प्यास अधिक लगती है।

(v) शोथ, जलोदर, जलोरस आदि—इन रोगों में स्थान विशेष में रक्त में से जलीयांश खिंचकर संचित होता है इसलिये इनकी उत्पत्ति या वृद्धि के अवसर पर अधिक प्यास लगती है।

(vi) रक्तस्राव—किसी भी कारण से तीव्र वेग के साथ वाह्य या आभ्यन्तर रक्तस्राव होने पर रक्त के आयतन में जितनी कमी होती है उसकी तात्कालिक पूर्ति जलीयांश के द्वारा होती है। इसके लिये अधिक प्यास लगती है।

(vii) लवण-सेवन—प्रायः सभी प्रकार के लवणों (नमको) का पाचन तभी सम्भव होता है जब ये जल में भलीभाँति घुल जावे। इसलिये इनके सेवन से प्यास अधिक लगती है।

(viii) विष-सेवन—धतूरा, बैलाडोना आदि

विष लालाम्बाव को रोक देते हैं जिसके फलस्वरूप मुख और तालु सूखते हैं और प्यास अधिक लगती ।

(IX) संकोचक पदार्थ (Astringents)—फिट-किरी, त्रिफला (उसमें स्थित टैनिनिक अम्ल Tannic Acid), माजूफल (उसमें स्थित गैलिक अम्ल Gallic Acid) तथा लोह-लवण (विशेषतः Perchloride of Iron) मुख की श्लैष्मिक कला को संकुचित करके लालाम्बाव को रोक देते हैं जिससे प्यास अधिक लगती है ।

(X) आमाशय-विस्फार—पश्चिम मुद्रिका द्वार का संकोच होने के कारण आमाशय का विस्फार (Gastriactasis due to Pyloric Stenosis) होने पर आमाशय की जल का चूषण करने की शक्ति सारी जाती है जिससे जल पीने पर भी वृप्ति नहीं होती ।

इनके अतिरिक्त और भी बहुत सी दशाओं में वृष्णा-वृद्धि कुछ न कुछ अंशों में होती है किन्तु वे गौण हैं इसलिये विस्तारभय से उनका वर्णन नहीं किया जा रहा है ।

: १७ :

मूर्च्छा, अम, निद्रा, तन्द्रा और सन्धास

मूर्च्छा के हेतु और सम्प्राप्ति

धीरान्य बहुदोषस्य विरुद्धाहारसेविनः ।
वेगातातादभिरातादीनसत्त्वस्य वा पुनः ॥१॥
करणायतनेपूया बाह्येष्वान्यन्तरेषु च ।
निविशन्ते यदा दोषास्तदा मूर्च्छन्ति मानवाः ॥२॥
संज्ञावहामु नाडीषु पिहितास्वनिलादिभिः ।
तमोऽभ्युपैति सहसा सुखदुःखव्यपोहकृत् ॥३॥
मुग्धुगव्यपोहाच्च नरः पतति काष्ठवत् ।
मोहो मूर्च्छति नामाह—

जीव, बड़े दुष्ट दोष वाले, विरुद्ध पदार्थों का आहार करने वाले प्रयत्ना वेगघान्य या अभिरात के कारण जो गन्धीन हो चुका हो ऐसे व्यक्ति के कुपित दोष मन के शान्त्यर्थ आन्तर आशयों में जब स्थित होते हैं तब मनुष्य को मूर्च्छा आती है । वातादि दोषों के द्वारा संज्ञावह नाडियों के माहुरा रा जाने पर एकाएक अन्धकार छा जाता है जो मनुष्य को अनुभूति को नष्ट कर देता है और सुख-दुःख का विभेद नष्ट होने पर मनुष्य काष्ठ के समान होकर गिर जाता है—इसे मोह या मूर्च्छा कहते हैं ।

उदाहरण—(१५६) 'बहुदोष' में 'बहु' विशेषण मात्रागणना माना जायेगा, संख्यावाचक नहीं क्योंकि

संख्यावाचक मानने से एकदोषज मूर्च्छा की सम्प्राप्ति सिद्ध नहीं होती ।

'विरुद्धाहार' से क्षीर-मत्स्य सद्य परस्पर विरुद्ध (Incompatible) पदार्थों का आशय है किन्तु प्रकृति-विरुद्ध, ऋतु-विरुद्ध, देश-विरुद्ध आदि भी इसी में समाविष्ट हो जाते हैं ।

संज्ञावह नाडियाँ (Sensory Nerves) प्राणियों के सारे शरीर में फैली रहती हैं और इन्हीं के द्वारा ज्ञानेन्द्रियों के द्वारा प्राप्त सुखी-दुःखादि की अनुभूति मस्तिष्क तक पहुँचती है । इनके विकार-प्रस्त हो जाने पर ज्ञानेन्द्रियों की कार्य-क्षमता नष्ट हो जाती है ।

'अम (अन्धकार)'—दृष्टि का अभाव ही अन्धकार है । संज्ञावह नाडियों का काम बन्द होते ही आँखों की देखने की शक्ति नष्ट हो जाती है जिससे सामने के पदार्थ अदृश्य होजाते हैं और अन्धकार की प्रतीति होती है । इसके साथ ही अन्य ज्ञानेन्द्रियों की शक्ति भी नष्ट हो जाती है जिससे वे सुख-दुःखादि का अनुभव करने में असमर्थ हो जाती हैं ।

मूर्च्छा के भेद

—पड्विधा सा प्रकीर्तिता ॥४॥

वातादिभिः शोणितेन मद्येन च विपेण च ।

पदस्त्रप्येतासु पित्त तु प्रभुत्वेनावतिष्ठते ॥५॥

वह (मूर्च्छा) ५ प्रकार की कही गयी है—वातादि दोषों से (वातज, पित्तज और कफज), रक्त से (रक्तज), मद्य से (मद्यज) और विप से (विपज) । इन छहों में ही पित्त का प्रभुत्व रहता है ।

मूर्च्छा के पूर्वरूप

हृत्पीडा जृम्भणं ग्लानि. संज्ञादीर्वल्यमेव च ।

सर्वासा पूर्वरूपाणि, यथास्वं ता विभावयेत् ॥६॥

हृदय प्रदेश में पीडा, जमाई, ग्लानि और चेतना की कमी—ये सभी प्रकार की मूर्च्छाओं के पूर्वरूप हैं । इनका वर्गीकरण इनके लक्षणों के अनुसार करना चाहिये ।

वातज मूर्च्छा

नील वा यदि वा कृष्णमाकाशमथवाऽरुणम् ।

पश्यस्तमः प्रविशति शीघ्रं च प्रतिबुध्यते ॥७॥

वेपथुश्चाङ्गमर्दश्च प्रपीडा हृदयस्य च ।

काश्यं श्यावाऽरुणाच्छाया मूर्च्छयि वातसंभवे ॥८॥

वातज मूर्च्छा का रोगी आकाश को नीला, काला अथवा अरुण वर्ण का देखता हुआ अन्धकार में प्रविष्ट होता है और शीघ्र ही होश में आजाता है । शरीर कापना, अंगों में पीडा (हडफूटन), हृदय में पीडा, कृशता तथा श्यावतायुक्त अरुण वर्ण की आभा—ये लक्षण होते हैं ।

पित्तज मूर्च्छा

रक्त हरितवर्णं वा वियत्पीतमथापि वा ।

पश्यस्तम. प्रविशति सस्वेदञ्च प्रबुध्यते ॥९॥

(सपिपासः ससन्तापो रक्तपीताकुलेक्षणः ।)

(जातमात्रे पतति च शीघ्रं च प्रतिबुध्यते ।)

सभिन्नवर्चा. पीताभो मूर्च्छयि पित्तसंभवे ॥१०॥

पित्तज मूर्च्छा का रोगी आकाश को लाल, हरा अथवा पीला देखता हुआ अन्धकार में प्रविष्ट होता है और होश में आते समय प्रस्वेद युक्त रहता है । वह प्यास, सन्ताप तथा लाल-पीले व्याकुल नेत्रों से युक्त रहता है, मूर्च्छा उत्पन्न

होते ही गिर पडता है और शीघ्र ही मूर्च्छा दूर हो जाती है, उसका मल फटा हुआ और वर्ण पीताभ रहता है ।

कफज मूर्च्छा

मेघसकाशमाकाशमावृतं वा तमोघनं ।

पश्यस्तमः प्रविशति चिराच्च प्रतिबुध्यते ॥११॥

गुरुभिः प्रावृत्तैरङ्गैर्यथैवाद्देशं चर्मणा ।

सप्रसेकं सहल्लासो मूर्च्छयि कफसंभवे ॥१२॥

कफज मूर्च्छा का रोगी आकाश को बादलों के समान अथवा अन्धकार उत्पन्न करने वाले बादलों से ढका हुआ देखता हुआ अन्धकार में प्रविष्ट होता है और देर से होश में आता है । उसके अङ्ग भारी तथा गीले चमड़े से ढके हुए के समान रहते हैं तथा वह लालाखाव एव हल्लास से युक्त रहता है ।

वक्तव्य—(१६०) मूर्च्छा उत्पन्न होते समय सर्वप्रथम दृष्टि में विकृति उत्पन्न होती है । आकाश का वर्ण कुपित्त दोष के अनुरूप दिखाई देता है—धात से नीला, काला अथवा अरुण, पित्त से लाल, हरा अथवा पीला और कफ से मेघों के समान । इसके पश्चात् रोगी के नेत्रों के आगे अन्धकार छा जाता है और उसे ऐसा प्रतीत होता है मानो वह अन्धकार में प्रविष्ट हो रहा है—यह दशा अस्थायी दृष्टिनाश के कारण होती है । दृष्टि-नाश के साथ ही सारे शरीर की संज्ञावह चाड़िया अपना अपना कार्य बन्द कर देती है और मनुष्य मूर्च्छित हो जाता है ।

सन्निपातज मूर्च्छा

सर्वाकृतिः सन्निपातादपस्मार इवागतः ।

स जन्तु पातयत्याशु विना बीभत्सचेष्टितः ॥१३॥

सन्निपातज मूर्च्छा सभी दोषों के लक्षणों से युक्त रहती है यह अपस्मार के समान आकर प्राणी को तुरन्त गिरा देती है । इसमें बीभत्स चेष्टाओं का अभाव रहता है ।

वक्तव्य—(१६१) अपस्मार में दात कटकटाना, मुंह से फेन निकलना आदि जो बीभत्स लक्षण होते हैं वे सन्निपातज मूर्च्छा में नहीं होते । किन्तु, जिस प्रकार अपस्मार रोगी को सन्तलने का अवसर दिये

बिना कहीं भी गिरा देता है उसी प्रकार यह सन्निपातज मूर्च्छा एकाएक आती है। अपस्मार के ही समान इस मूर्च्छा का दौरा भी लम्बे समय तक रहता है।

रक्तज मूर्च्छा के कारण

यिव्यापस्तमोरूप रक्तगन्धस्तदन्वयः ।
तस्माद्रक्तस्य गन्धेन मूर्च्छन्ति भुवि मानवाः ॥१४॥

द्रव्यस्वभाव इत्येके हृष्टा यदभिषुह्यति ।

पृथ्वी और जल में तमोगुण की प्रधानता है और रक्त की गन्ध उन्हीं से उत्पन्न है इसलिए रक्त की गन्ध से मनुष्य मूर्च्छित हो जाते हैं। कुछ लोग देखकर ही मूर्च्छित हो जाते हैं इस लिए कुछ आचार्यों का मत है कि यह द्रव्य-स्वभाव ही है।

वक्तव्य—(१६२) कुछ पदार्थों में ऐसे विशेष गुण हुआ करते हैं जिनके लिये कोई कारण नहीं बतलाया जा सकता—इस प्रकार के गुणों को द्रव्य-स्वभाव (पदार्थ विशेष का स्वाभाविक किन्तु विशिष्ट गुण जो उसके सजातीय अन्य पदार्थों में नहीं मिलता) कहते हैं। रक्त की गन्ध तमोगुण प्रधान होने के कारण मूर्च्छा लाती है किन्तु रक्त का दर्शन क्यों मूर्च्छा लाता है यह अज्ञात है इस लिये द्रव्य-स्वभाव कहा गया है।

अपना रक्त देखकर अधिकांश ब्रह्म-रोगी मूर्च्छित हो जाते हैं किन्तु कुछ दुर्बल स्वभाव के व्यक्ति पराया रक्त देख कर भी मूर्च्छित हो जाते हैं। इसमें भय घृणा आदि कारण जिस्मेवार ठहराये जा सकते हैं किन्तु वस्तुतः यह रक्त के विशेष गुण के ही कारण होती है।

गुण तीन माने गये हैं—सतोगुण, रजोगुण और तमोगुण। तमोगुण की अधिकता मूर्च्छा की उत्पत्ति के लिए आवश्यक है।

विषज और मद्यज मूर्च्छा के कारण

गुणान्तीव्रतरत्वेन स्थितास्तु विषमद्ययो ॥१५॥

त एव तस्मात्ताभ्या तु मोहो स्याता यथेरितौ ।

विष और मद्य के गुण (अन्य पदार्थों की अपेक्षा) अधिक तीव्रता से स्थित रहते हैं इसलिये इन दोनों से आगे

कहे हुए के अनुसार मूर्च्छाएं होती हैं।

रक्तज मूर्च्छा के लक्षण

स्तब्धाङ्गदृष्टिस्त्वसृजा गूढोच्छ्वासश्च मूर्च्छितः ॥१६॥

रक्तज मूर्च्छा में अङ्ग और दृष्टि स्तब्ध (निश्चल) रहते हैं और श्वास अस्पष्ट रूप से चलती है।

मद्यज मूर्च्छा के लक्षण

मद्येन विलपञ्चेते नष्टविभ्रान्तमानसः ।

गात्राणि विक्षिपन् भूमौ जरा यावन्न याति तत् ॥१७॥

मद्यज मूर्च्छा में जब तक मद्य का पाचन नहीं होजाता तब तक रोगी बकवाद करता हुआ पडा रहता है, सोच विचार करने की शक्ति नष्ट या विभ्रान्त (विकृत) होजाती है और वह अङ्गों को भूमि पर पटकता रहता है।

विषज मूर्च्छा के लक्षण

वेपथुस्वप्नतृण्णाः स्युस्तमश्च विषमूर्च्छते ।

वेदितव्य तीव्रतर यथास्वं विषलक्षणैः ॥१८॥

विषज मूर्च्छा में शरीर कापना, नींद, प्यास, तम (आँखों के आगे अंधेरा छा जाना) आदि लक्षण विष के निज लक्षणों की अपेक्षा तीव्रतर होते हैं।

मूर्च्छा, भ्रम, तन्द्रा और निद्रा में विभेद

मूर्च्छा पित्ततमःप्राया रजःपित्तानिलाद् भ्रमः ।

तमोवातकफात्तन्द्रा निद्रा श्लेष्मतमोभवा ॥१९॥

पित्त और तमोगुण से मूर्च्छा, रजोगुण और वात से भ्रमरोग, तमोगुण, वात और कफ से तन्द्रा तथा तमोगुण और कफ से निद्रा की उत्पत्ति होती है।

भ्रम

(चक्रवद् भ्रमतो गात्र भूमौ पतति सर्वदा ।

भ्रमरोग इति ज्ञेयो रजःपित्तानिलात्मकः ॥१॥)

जिस रोग में शरीर चक्र के समान धूमता हुआ जमीन पर गिर पड़ता है उसे रजोगुण, वात और पित्त से उत्पन्न भ्रमरोग समझना चाहिये।

वक्तव्य—(१६३) इस रोग में रोगी को अपना शरीर अथवा आस-पास की वस्तुएं धूमती हुई प्रतीत होती हैं और वह गिर पड़ता है। वह कुछ देर के

लिये हतबुद्धि सा होजाता है किन्तु चेतना बनी रहती है ।

तन्द्रा

इन्द्रियार्थेष्वसवित्तिर्गौरव जृम्भणं क्लमः ।

निद्रातस्येव यस्येहा तस्य तन्द्रा विनिदिशेत् ॥२०॥

इन्द्रियों के अर्थों (शब्द, रूप, रस, गंध और स्पर्श) का भली भाँति ग्रहण न होना, शरीर में भारीपन, जमाई, थकावट और निद्रा से व्याकुल के समान जिसकी चेष्टाएँ हों उसके रोग को तन्द्रा कहना चाहिये ।

मूर्च्छा और संन्यास में विभेद

दोषेषु मदमूर्च्छायाः कृतवेगेषु देहिनाम् ।

स्वयमेवोपशाम्यन्ति संन्यासो नौषधैर्विना ॥२१॥

प्राणियों के मद और मूर्च्छा के दोष वेग कर चुकने पर स्वयमेव शान्त होजाते हैं किन्तु संन्यास औषधि के बिना शांत नहीं होता ।

संन्यास के लक्षण और सम्प्राप्ति

वाग्देहमनसा चेष्टामाक्षिप्यातिवला मलाः ।

सन्वस्यन्त्यवल जन्तु प्राणायतनमाश्रिताः ॥२२॥

स न संन्याससंन्यस्तः काष्ठीभूतो मृतोपमः ।

प्राणैर्विमुच्यते शीघ्रं मुक्त्वा सद्यःफला क्रियाम् ॥२३॥

अत्यन्त बलवान् (कुपित) दोष प्राणों के रथान में आश्रित होकर वाणी, देह और मन की चेष्टाओं को रोककर बलहीन प्राणी को समस्त (संन्यास-पीडित) कर देते हैं । इस प्रकार संन्यास से सन्नस्त प्राणी लकड़ी अथवा मुर्दे के समान होजाता है और यदि तत्काल फलदायक चिकित्सा न की जावे तो शीघ्र ही मर जाता है ।

पाश्चात्य मत—

(१) मूर्च्छा (Syncope)—मस्तिष्क में रक्त की कमी हो जाने से मूर्च्छा होती है । अत्यन्त थोड़े से समय में ही मस्तिष्क में आवश्यकतानुसार रक्त पहुँच जाता है और मूर्च्छा दूर हो जाती है । इसके कारण रक्तवाहिनियों अथवा हृदय से सम्बन्धित रहते हैं । इस लिये उनके अनुसार इसके २ भेद

किये जाते हैं—(१) वाहिनीजन्य मूर्च्छा और (२) हार्दिक मूर्च्छा ।

(i) वाहिनीजन्य मूर्च्छा (Vascular syncope)—इसके पुनः ३ भेद हैं—

(अ) मन्धा-विवर स्वरूप (Carotid sinus syndrome)—कुछ व्यक्तियों का मन्धा-विवर अत्यन्त संवेदन-शील रहता है जिससे वहाँ किंचित दबाव पड़ते ही मूर्च्छा आ जाती है । त्वचा पीताभ हो जाती है और आक्षेप भी उत्पन्न हो सकते हैं । मूर्च्छा लगभग आधे मिनट में ही दूर हो जाती है किन्तु मानसिक अस्थिरता कुछ अधिक काल तक रहती है ।

(ब) आसन परिवर्तनजन्य मूर्च्छा (Postural syncope)—इस प्रकार की मूर्च्छा अधिकतर वृद्ध व्यक्तियों को भोजन के बाद खड़े होते समय या नीचे झुकते समय प्लैटिक रक्तवाहिनियों में रक्त रुक जाने के कारण आजाती है ।

(स) प्राणदा-धमनी आवेग (Vaso-vagal Attack)—यह मूर्च्छा प्राणदा नाड़ी (Vagus nerve) के कार्य में गड़बड़ी होने के फलस्वरूप रक्तप्रवाह में बाधा पहुँचने से उत्पन्न होती है । अत्यन्त गंभीर एवं लम्बी बीमारियों से क्षीण एवं दुर्बल हुए अथवा अत्यन्त थके हुए व्यक्तियों को खड़े होते समय, दुर्बल प्रकृति के व्यक्तियों को पीड़ा, दुःख या भय पहुँचने पर तथा हृत्कपाटो के चिरकारी रोगों की अवस्था में प्राणदा धमनी के अतिकार्यशील हो जाने से हृदय-गति एवं रक्तनिपीड़ का हास होकर इसकी उत्पत्ति होती है । मूर्च्छा आने के पूर्व घबराहट अवसाद, हृत्लास (अथवा मलत्याग की इच्छा) और दृष्टिमान्द्य आदि रूप होते हैं । इसके बाद ही मूर्च्छा उत्पन्न हो जाती है । इस समय त्वचा पीताभ एवं अत्यधिक प्रस्वेद युक्त हो जाती है, नाड़ी प्रारंभ में तीव्र रहती है किन्तु बाद में अत्यन्त मन्द हो जाती है तथा रक्तनिपीड़ अत्यन्त घट जाता है । कभी कभी आक्षेप भी उत्पन्न हो सकते हैं । मूर्च्छा

२ से १० मिनटों में दूर हो जाती है किन्तु अवसाद वैचैनी आदि लक्षण कई घण्टों तक रहते हैं।

(ii) हार्दिक मूर्च्छा (Cardiac syncope)—हृत्तम्भ (Heart-block), शीघ्रहृदयता (Tachycardia), हृदय की पेशियों में सौत्रिक परिवर्तन (Fibroid changes of the Heart muscles) अथवा महाधमनी के रोगों के कारण हार्दिक मूर्च्छा उत्पन्न होती है। यह मूर्च्छा अपेक्षाकृत अधिक काल तक रहती है तथा इसमें नाड़ी अत्यन्त दुर्बल एवं मन्द रहती है और पीताभता अधिक स्पष्ट रहती है। इसके अतिरिक्त, लेटे रहने की दशा में इसका आक्रमण कदापि नहीं होता।

अन्यधिक परिश्रम के कारण उत्पन्न होने वाली मूर्च्छा भी इसी कोटि में आती है। रोगी इसके पूर्व पूर्णतया स्वस्थ हुआ करता है किन्तु अचानक शक्ति के बाहर परिश्रम कर डालने से मूर्च्छा आ जाती है अवसाद, भ्रम, हल्लास, वमन आदि होकर निपात होता है। त्वचा पीताभ, नाड़ी-गति तीव्र, लुब्धवास, हृदयाग्र भाग में पीड़ा आदि लक्षण होते हैं तथा हृदय के दक्षिण भाग का अतिपात होता है। रोगी काफी समय तक के लिये काम-काज करने में असमर्थ हो जाता है।

(२) भ्रम (Vertigo, Dizziness or Giddiness) इस रोग में समय समय पर रोगी को ऐसा प्रतीत होता है जैसे वह अथवा उसके आस पास के पदार्थ घूम रहे हों। इसके निम्न कारण हैं—

(1) आभ्यन्तर विष—तीव्र संक्रामक ज्वरों का विष प्रभाव।

(ii) बाह्य विष—अन्न-विष, तम्बाखू, मद्य, अहिफेन, क्लोरोफार्म, क्विनीन, सेलीसिलेट, स्ट्रैप्टो-माइसीन इत्यादि तथा आमाशय में क्षोभ एवं प्रदाह उत्पन्न करने वाले मरिचादि कटु, तीक्ष्ण पदार्थ।

(iii) नेत्रगत कारण—बहुत ऊंचे स्थान से नीचे देखना, द्वय-दृष्टि, तिर्यग्दृष्टि आदि।

(iv) कर्णगत कारण—कान में मैल का अत्यधिक जमाव, बाधिरता, श्रुति-नाड़ी में अर्बुदोत्पत्ति, श्रुति-सुरंगिका का प्रसेक आदि।

(v) मस्तिष्कगत रक्तसंवहन में गड़बड़ी—रक्त-क्षय, रक्ताभिसरण क्रिया की दुर्बलता, हृत्तम्भ (Heart block), उच्च रक्त निपीड़ (Hypertension, High Blood-pressure), ऐडीसन का रोग आदि के कारण।

(vi) मस्तिष्कादिगत विकार—सूर्यावर्त (Migraine), अपस्मार (दौरा आने के पूर्व), चिरकारी वृक्क-प्रदाहजन्य मस्तिष्क-विकार, मस्तिष्कगत दबाव की वृद्धि, मस्तिष्क-प्रदाह, मस्तिष्क-विद्रधि, अर्बुद, धमनी में घनास्रता (विशेषतः पश्चिम धमिल्लकीय धमनी में), मैनियर का रोग (Meriere's Disease) इत्यादि।

(vii) शारीरिक क्रियाएं—नाचना, चकरी या झूले पर झूलना, तैरना, चिकने फिसलनयुक्त स्थल पर चलना, रेल, मोटर, नाव आदि से यात्रा करना आदि।

मैनियर का रोग (Meniere's Disease), तुम्बिका-धारीय भ्रमरोग (Vestibular Vartigo) अथवा कान्ता-रकीय भ्रम रोग (Labyrinthine Vertigo)—वाहिनी नियंत्रक नाड़ियों के विकार, संक्रमण, विष, धमनी जठरता, लवण के समवर्त (Metabolism) सम्बन्धी विकार, अनूर्जता (असहिष्णुता, Allergy) आदि कारणों से कान्ता-रकीय नाड़ी में विकार उत्पन्न होकर इस रोग की उत्पत्ति होती है। अधिकतर श्रौढ़ या वृद्ध व्यक्ति आक्रान्त होते हैं।

यह रोग प्रावेगी प्रकार का है। समय समय पर इसके प्रावेग (दौरे) आते हैं जिनमें असह्य कष्टदायक भ्रम और कर्णनाद होते हैं, थोड़ी बाधिरता उत्पन्न होती है तथा हल्लास, वमन, पीताभता आदि उत्पन्न होकर रोगी गिर पड़ता है और कुछ काल तक एकदम शान्त पड़ा रहता है अथवा संज्ञाहीन हो जाता है। इस समय त्वचा पीताभ और ठण्डे पसीने से तर

रहती है। कुछ मामलों में एकाङ्गी नेत्रप्रचलन (एक ओर की नेत्रतारिका का यहां वहां नाचना, Unilateral Nystagmus) अथवा अन्य धमिल्लकीय लक्षण भी पाये जा सकते हैं। प्रावेग कुछ मिनटों से लेकर कई घण्टों तक रह सकता है और उसके दूर होने पर रोगी तब तक के लिये लगभग पूर्ण स्वस्थ हो जाता है जब तक कि दूसरा प्रावेग नहीं आता। कुछ रोगियों में प्रावेग के अतिरिक्त काल में भी किंचित् वधिरता, भ्रम, कर्णनाद आदि लक्षण कुछ न कुछ अंशों में मौजूद रहते हैं। कुछ मामलों में वधिरता क्रमशः बढ़ती जाती है।

(३) संन्यास (Coma)—यह पूर्ण संज्ञाहीनता की दशा है जिसमें से रोगी को आसानी से जगाया नहीं जा सकता। रोगी इस प्रकार पड़ा रहता है जैसे सो रहा हो और घर्बराहटयुक्त श्वास चलती है। गंभीर प्रकार के संन्यास में सक्रोचिनी पेशियां ढीली पड़ जाती हैं जिससे मल-मूत्रादि का विसर्जन अनैच्छिक रीति से होने लगता है तथा कई प्रकार के प्रतिक्षेप नष्ट हो जाते हैं। अत्यन्त सौम्य प्रकार के संन्यास को तन्द्रा (Stupor) कहते हैं, यदि तन्द्रा की उपेक्षा की जावे तो अन्त में संन्यास हो जाता है।

संन्यास की उत्पत्ति निम्न कारणों से होती है—

(i) अभिघात—खोपड़ी पर जोरदार अभिघात लगने के कारण अस्थिभंग अथवा रक्तस्राव होकर मस्तिष्क का सम्पीडन या स्तब्धता होना।

(ii) मस्तिष्कगत रक्तसंवहन में गड़बड़ी—मस्तिष्क एवं उसके समीपस्थ भागों की किसी धमनी में घनास्रता, अन्तःशल्यता अथवा उसमें रक्तस्राव, शरीर के अन्य अवयवों के रोगों के कारण रक्ताल्पता अथवा मस्तिष्क तक रक्त पहुँचने में रुकावट।

(iii) मस्तिष्कगत रोग—प्रदाह, मृदुता, जठरता अर्बुद, विद्रधि, रक्तार्बुद आदि तथा अपस्मार के उपद्रव।

(iv) हिस्टीरिया—इसमें अधिकतर लाक्षणिक अचेतनता के ही प्रावेग आते हैं किन्तु कभी कभी संन्यास भी पाया जाता है।

(v) विष—मद्य, अहिफेन, नाग, क्लोरोफार्म, ईथर, इन्सुलीन, क्लोरल हाइड्रेट, बारबिच्युरेट, ब्रोमाइड, कार्बन मोनोक्साइड, कार्बनडायऑक्साइड, कार्बोलिक ऐसिड, मांसगर, फास्फोरस आदि।

(vi) तीव्र संक्रामक ज्वर—प्रधानतः तन्द्रिक ज्वर (Trypanosomiasis), आन्त्रिक ज्वर, गम्भीर तृतीयक विषमज्वर, पीत ज्वर, अग्निरोहिणी (प्लेग, Plague), मस्तिष्कावरण प्रदाह, दोषमयता, आदि।

(vii) अंशुघात

(viii) आभ्यन्तर विष—मूत्रमयता, मधुमेह, ऐडीसिन का रोग, अम्लोत्कर्ष (Acidosis), अवटुका-विकार जन्य श्लेष्म-शोथ (Myxoedema), तीव्र यकृत कोथ (Acute Hepatic Necrosis), आदि के आभ्यन्तर विष।

(ix) कृमि रोग—गण्डूपद कृमि (केचुए, पटार)

(x) वायुनिपीड़ में सहसा परिवर्तन—डुबकी लगाने अथवा राकेट आदि में ऊंची उड़ान भरने के कारण।

(xi) अंतिम दशाएँ—कालज्वर (Kala-azar) वैनाशिक रक्तक्षय (Pernicious Anamia), श्वेत-मयता (Leukaemia), यकृदात्युत्कर्ष आदि रोगों की।

संन्यास किसी भी कारण से हो, सदैव ही घातक माना जाता है। कुछ प्रकारों को छोड़कर शेष सभी प्रकार का संन्यास असाध्य है। इतिहास तथा लगभग सभी प्रकार की परीक्षाओं के आधार पर कारण तक पहुँचने का प्रयास करना चाहिए। रोगी के हृदयादि की रक्षा करते हुए कारण की चिकित्सा करने पर ही आरोग्य-प्राप्ति की संभावना रहती है।

: १८ :

मद्यत्पय रोग

(पानात्पय, परमद, पानाजीर्ण, पानविभ्रम)

हेतु

ये विषस्य गुणाः प्रोक्तास्तेऽपि मद्ये प्रतिष्ठिताः ।

सेन मिथ्योपयुक्तेन भवत्युग्रो मदात्पयः ॥१॥

विष के जो गुण बहे गये हैं वे मद्य में भी स्थित हैं इस लिए मद्य के मिथ्यायोग से उग्र स्वभाव वाला मदात्पय रोग उत्पन्न होता है ।

वक्तव्य—(१६४) चरक के मतानुसार विष और मद्य के गुण—

लघुरुक्षमाशुविशदं व्यवायि तीक्ष्ण विकाशि सूक्ष्मञ्च ।

उष्णं अनिर्देश्यरसं दशगुणयुक्तं विष तज्जः ॥

(चरक चिकित्सास्थान अ० २३, श्लोक २३)

अर्थात्, विद्वानों के द्वारा विष दस गुणों से युक्त कहा गया है—लघु, रुक्ष, आशु, विशद, व्यवायि, तीक्ष्ण, विकाशी, सूक्ष्म, उष्ण और अनिर्देश्य-रस ।

लघुष्णतीक्ष्णसूक्ष्माम्लव्यवाय्याशुगमेव च ।

रुक्ष विकाशि विशदं मद्यं दशगुणं स्मृतम् ॥

(चरक चिकित्सास्थान अध्याय २४ श्लोक २६)

अर्थात्, मद्य दस गुणों से युक्त माना गया है—लघु, उष्ण, तीक्ष्ण, सूक्ष्म, अम्ल, व्यवायी, आशुग, रुक्ष, विकाशी और विशद ।

उक्त श्लोकों में विष और मद्य के १०-१० गुण बतलाये गये हैं जिनमें ६ समान हैं, अन्तर केवल रस (स्वाद) में है । विष का रस अनिर्देश्य (जो बतलाया न जा सके) है और मद्य का रस अम्ल है ।

अन्य संहिताकारों के मत से भी मद्य और विष के गुणों में समानता है । विस्तार भय से यहां उन

सब में से उद्धरण नहीं दिये जा सकते ।

किस प्रकार किया गया मद्यपान हितकारी है तथा किसे और किन अवस्थाओं में मद्यपान नहीं करना चाहिए आदि विषयों का विषद विवेचन चरक संहिता के चिकित्सास्थान के अध्याय २४ में किया गया है । जिज्ञासू जन वही देखने का कष्ट करें ।

मद्य की रसायन प्रतिपादित

किन्तु मद्यं स्वभावेन ययैवान्नं तथा स्मृतम् ।

अयुक्तियुक्तं रोगाय युक्तियुक्तं यथाऽस्मृतम् ॥२॥

प्राणाः प्राणभूतामन्नं तदयुक्त्या हिनत्यसून् ।

विषं प्राणहरं तद्य युक्तियुक्तं रसायनम् ॥३॥

किन्तु मद्य स्वभावतः अन्न के समान ही माना गया है । अयुक्तिपूर्वक सेवन करने पर वह रोगोत्पादक है किन्तु युक्तिपूर्वक सेवन करने पर अमृत के समान है । अन्न प्राणियों का प्राण है किन्तु वह भी अयुक्तिपूर्वक सेवन करने पर प्राणघातक है । विष प्राणहर है किन्तु वह भी युक्तिपूर्वक सेवन करने पर रसायन है ।

वक्तव्य—(१६५) सभी वैद्य भलीभांति जानते हैं कि अयुक्तिपूर्वक (विधि-विरुद्ध) सेवित अन्न विसूचिकादि अनेक रोगों की उत्पत्ति करके मृत्यु तक करा सकता है और यह भी सभी जानते हैं कि विधिपूर्वक सेवित संखिया, वच्छनाग आदि विष भी प्राणरक्षक होते हैं ।

विधिपूर्वक सेवित मद्य के गुण

विधिना मात्रया काले हितैरन्नैर्यथाबलम् ।

प्रहृष्टो यः पिबेन्मद्यं तस्य स्यादमृतोपमम् ॥४॥

स्निग्धैस्तदन्नैर्मांसैश्च भक्ष्यैश्च सह सेवितम् ।

भवेत्तद्यः पक्वः

काम्यता मनसस्तुष्टिस्तेजो विक्रम एव च ।
विधिवत्सेव्यमाने तु मद्ये सनिहिता गुणा ॥६॥

विधिपूर्वक, उचित मात्रा में, समय और षल का विचार करके प्रसन्नचित होकर जो व्यक्ति हितकारक अन्न के साथ मद्य पीवे वह उसके लिए अमृत के समान होती है । स्निग्ध अन्न, मास एवं अन्य भस्म पदार्थों के साथ सेवित होने पर वह आयु, षल और धातुओं की वृद्धि करती है । मद्य का सेवन विधिवत् करते रहने से सुन्दरता, सन्तोष, तेज और पराक्रम सदैव गुणों की उपलब्धि होती है ।

वक्तव्य—(१६६) मद्य का विधिवत् सेवन उन्हीं के लिये संभव है जो अत्यन्त संयमी हो अन्यथा लत पड़ जाती है और फिर मात्रा, समय आदि का कुछ भी विचार करना असंभव सा हो जाता है जिसके फलस्वरूप शरीर दुर्बल एवं रोगी होजाता है । इसके अतिरिक्त संहिताकारों में मद्यसेवन की जो विधि बतलायी है वह इतनी खर्चीली है कि करोड़-पतियों के लिये ही सुलभ होसकती है । फिर आज-कल यह देखा जाता है कि धनी लोग प्रायः संयमी नहीं होते इसलिये वे भी मद्य से कोई लाभ उठा सकेंगे इसमें सन्देह है ।

प्रथम मद

बुद्धिस्मृतिप्रोतिकर. सुखश्च

षानान्निद्रारतिवर्धनश्च ।

सपाठगीतस्वरवर्धनश्च

प्रोक्तोऽतिरम्यः प्रथमो मदो हि ॥७॥

प्रथम मद अत्यन्त आनन्ददायक, बुद्धि, स्मरणशक्ति, प्रीति और सुख को उत्पन्न करने वाला, खाने, पीने और सोने की इच्छा को बढाने वाला तथा पाठ करने, गाने आदि में स्वर को बढाने वाला कहा गया है ।

वक्तव्य—(१६७) मद्य से होने वाले नशे के ४ प्रकार बतलाये गये हैं—अल्प मात्रा में पीने से जो हल्का नशा आता है उसे प्रथम मद कहते हैं; उससे अधिक पीने पर द्वितीय मद, उससे भी अधिक पीने पर तृतीय मद और अत्यधिक पीने पर चतुर्थ मद होता है । शेष मदों के लक्षण आगे दीखिये—



द्वितीय मद

अव्यक्तबुद्धिस्मृतिवाग्विचेष्टः



सोमत्तलीलाकृतिरप्रशान्तः ।

आलस्यनिद्राभिहतो मुहुश्च

मध्येन मत्तः पुरुषो मदेन ॥८॥

मध्यम (द्वितीय) मद की अवस्था में मनुष्य की बुद्धि, स्मृति और वाणी अव्यक्त होजाती है, चेष्टाएं विकृत हो जाती हैं और वह अशान्त होकर पागलों के समान आचरण करता है तथा आलस्य और निद्रा के वशीभूत हो जाता है ।

तृतीय मद

गच्छेदगम्यान्न गुरुंश्च मन्येत

खादेदभक्ष्याणि च नष्टसज्जः ।

ब्रूयाच्च गुह्यानि हृदि स्थितानि

मदे तृतीये पुरुषोऽस्वतन्त्रः ॥९॥

तृतीय मद में मनुष्य अपने वश में नहीं रह जाता, वह अगम्या स्त्रियों से समागम कर सकता है (अथवा अगम्य स्थानों में जा सकता है), बड़ों (गुरु, माता, पिता आदि) का अपमान कर सकता है, अभक्ष्य पदार्थों को खा सकता

है, अपने हृदय की गुप्त बातों को कह सकता है और संज्ञाहीन (अविवेकी) हो जाता है ।

चतुर्थ मद

चतुर्थे तु मदे मूढो भग्नदाविच निष्क्रियः ।

कार्पाकार्यविभागज्ञो मृतादप्यपरो मृतः ॥१०॥

चतुर्थ मद में मनुष्य मूर्च्छित एव टूटी हुई लकड़ी के समान निष्क्रिय हो जाता है, करने योग्य और न करने योग्य का भेद समझने में असमर्थ हो जाता है और सुदं से भी गया बीता हो जाता है ।

तृतीय और चतुर्था मदों की निन्दा

को मद तादृशं गच्छेदुन्मादमिव चापरम् ।

बहुदोष मिवामूढ कान्तारं स्ववश कृती ॥११॥

जो मूर्ख नहीं है (अथवा होश में है), अपने वश में है और कृतकार्य है ऐसा कौन सा व्यक्ति होगा जो इस प्रकार के उन्माद सदृश्य और दूसरे (चौथे) सन्निपात सदृश्य मद रूपी कुमार्ग पर (अथवा वन में) जाना चाहेगा !

टिप्पणी—बहुदोषम्=त्रिदोषम्, सन्निपातम् ।

कान्तारम्=कुमार्गम्, वनम् ।

वक्तव्य—(१६८) मधुकोपकार ने 'बहुदोषम्' का अर्थ हिंसादियुक्त करते हुए कान्तारम् से सम्बन्ध स्थापित किया है । इस रीति से अन्वय करने पर निम्न अर्थ होता है ।

'जो मूर्ख नहीं है, अपने वश में है और कृतकार्य है ऐसा कौनसा व्यक्ति होगा जो इस उन्माद सदृश्य मद को प्राप्त करे । ऐसा कौन होगा जो हिंस्र पशुओं आदि से युक्त वन में (व्यर्थ ही) जावे ।' पाठकों को जो अर्थ उचित प्रतीत हो ग्रहण करे ।

मद्यपान के अयोग्य दशाएं

निर्भक्तमेकान्तत एव मद्यं

निपेव्यमाण मनुजेन नित्यम् ।

आपादयेत्कण्ठतमान्विकारा-

नापादयेच्चापि शरीरभेदम् ॥१२॥

क्रुद्धेन भीतेन पिपासितेन

शोकाभितप्तेन बभुक्षितेन ।

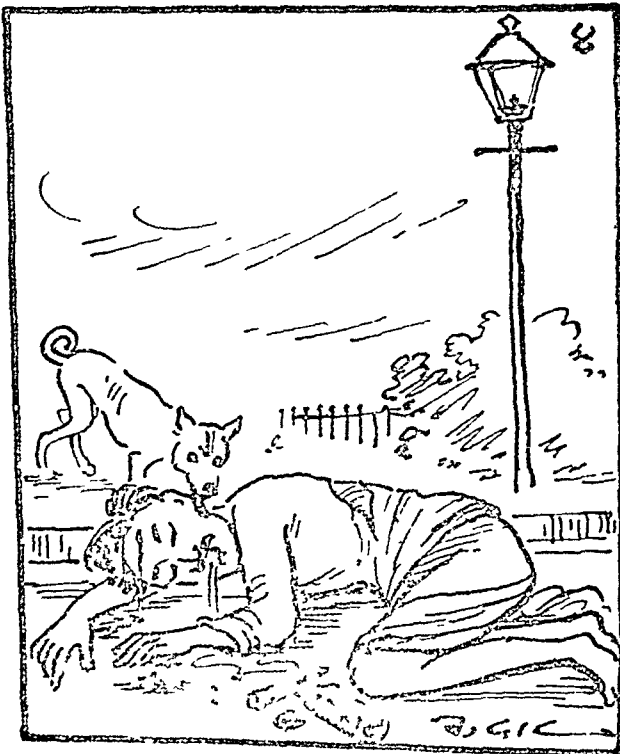

त्यायामभाराध्वपरिक्षतेन

वेगावरोधाभिहृतेन चापि ॥१३॥

अत्यम्बुभक्षावततोदरेण

साजीर्णभुक्तेन तथाऽवलेन ।

उष्णाभितप्तनेन च सेव्यमानं

करोति मर्द्यं विविधान्विकारान् ॥१४॥

यदि मनुष्य प्रतिदिन खाली पेट अकेली मद्य का सेवन करता रहे तो वह अत्यन्त कष्टदायक (अथवा कष्टसाध्य) विकारों को उत्पन्न करती है तथा मृत्युकारक तक होती है। क्रुद्ध, भयभीत, प्यासे, शोकाकुल, भूखे, व्यायाम, भारवहन या मार्ग गमन से थके हुए, वेग रोके हुए, अत्यधिक जल या / और भोजन से पेट भरे हुए, अजीर्णावस्था में ही जिसने भोजन किया हो (अथवा अपक्व भोजन के साथ), तथा कमजोर और उष्णता से तपे हुए व्यक्तियों के द्वारा सेवित मद्य अनेक प्रकार के विकार उत्पन्न करती है।

विधिविरुद्ध मद्यपान से उत्पन्न रोग

पानात्ययं परमदं पानाजीर्णमथापि वा ।

पानविभ्रममुग्रं च तेषां वक्ष्यामि लक्षणम् ॥१५॥

(वे विकार) पानात्यय, परमद, पानाजीर्ण और पान-विभ्रम (हैं)। उनके लक्षण कहेंगा—

पानात्यय (मदात्यय) के दोषानुसार लक्षण

हिक्काश्वसशिरःकम्पपाश्वशूलप्रजागरैः ।

विद्याद्बहुप्रलापस्य वातप्राय मदात्ययेम् ॥१६॥

तृष्णादाहज्वरस्वेदमोहातीसारविभ्रमैः ।

विद्याद्धरितवर्णस्य पित्तप्रायं मदात्ययम् ॥१७॥

छर्द्यं रोचकहृल्लासतन्द्रास्तैमित्यगौरवैः ।

विद्याच्छ्रोतपरीतस्य कफप्राय मदात्ययम् ।

श्लेष्मिदोषजश्चापि सर्वलिङ्गं मदात्ययम् ॥१८॥

हिक्का, श्वस, सिर कापना, पार्श्वशूल और अनिद्रा से युक्त बहुत प्रलाप करने वाले के रोग को वातज मदात्यय समझना चाहिए।

तृष्णा, दाह, ज्वर, स्वेद, मूर्च्छा, अतिसार और भ्रमरोग से युक्त हरित वर्ण वाले रोगी के रोग को पित्तज मदात्यय समझना चाहिए।

वमन, अरुचि, हृल्लास, तन्द्रा, स्तैमित्य (शरीर गीले

वस्त्र से पोछे हुए के समान प्रतीत होना) और गौरव से युक्त तथा जिससे ठण्ड अधिक लगती हो उसके रोग को कफज मदात्यय समझना चाहिए।

सभी दोषों से युक्त मदात्यय को त्रिदोषज समझना चाहिए।

परमद के लक्षण

श्लेष्मोच्छ्वयोऽङ्गगुरुता विरसास्यता च

विष्णुमूत्रसक्तिरथ तन्द्रिररोचकश्च ।

लिङ्गं परस्य च मदस्य वदन्ति तज्ज्ञा—

स्तृष्णा रुजा शिरसि सन्धिषु चापि भेदः ॥१९॥

विद्वान् लोग परमद के लक्षण बतलाते हैं—कफ-वृद्धि, अङ्गा में भारीपन, मुँह में विरसता, मल-मूत्र का अवरोध, तन्द्रा, अरुचि, तृष्णा, सिरदर्द और संधियों में वेधनवत् पीडा।

पानाजीर्ण के लक्षण

आध्मानमुग्रमथ चोद्गिरण विदाहः

पानेऽजरा समुपगच्छति लक्षणानि ।

मद्य का पाचन न होने पर (पानाजीर्ण होने पर) उग्र प्रकार का आध्मान, डकार के साथ उदर-गत पदार्थ ऊपर चढ़ना और दाह—ये लक्षण होते हैं।

पानविभ्रम के लक्षण

हृद्गात्रतोदकफसत्त्वकण्ठधूमा

मूर्च्छाविमिज्वरशिरोरुजनप्रदाहाः ॥२०॥

द्वेषः सुरान्नविकृतेष्वपि तेषु तेषु

तं पानविभ्रममुशन्त्यखिलेन धीराः ।

हृदय एवं सर्वाङ्ग में तोड़ (सुई चुभाने के समान पीडा) कफलाव, कण्ठ से धुवा निकलने के समान अनुभव होना, मूर्च्छा, वमन, ज्वर, सिर में दर्द, दाह तथा उन्ही शराबों और भोजनों (जिनका सेवन पहले किया जाता था) के प्रति अरुचि—ये लक्षण जिसमें हो उसे धीरजन पानविभ्रम कहते हैं।

वक्तव्य—(१६६) उक्त पानात्यय, परमद, पानाजीर्ण और पानविभ्रम का वर्णन सुश्रुत संहिता में से लिया गया है।

चरक ने पानात्यय के अतिरिक्त ध्वंसक और निक्षेपक (पाठान्तर में विद्वन्त्य और विक्षय) रोगों का वर्णन किया है—

विच्छिन्नमद्यः सहसा योऽतिमद्यं निपेवते ।
ध्वंसो विक्षेपकश्चैव रोगस्तयोपजायते ॥

शराव का व्यसन छोड़ चुकने के बाद (अथवा शराव का वेग उतरने के बाद) अचानक जो व्यक्ति बहुत अधिक मात्रा में शराव पीता है उसे ध्वंसक और निक्षेपक रोग हो जाते हैं।

व्याध्यूपक्षीणदेहस्य दुश्चिकित्स्प्रतमौ हि तो ।
तयोर्लिंग चिकित्सा च यथावदुपदेक्ष्यते ॥

व्याधियों से क्षीण शरीर वाले के ये दोनों रोग अत्यन्त कष्टसाध्य हैं। उनके लक्षण और चिकित्सा यथावत् कहे जाते हैं।

श्लेष्मप्रसेक कण्ठास्थशोषः शब्दासहिष्णुता ।
तन्द्रनिन्द्राभियोगश्च ज्ञेय ध्वंसकलक्षणम् ॥
कफ थूकना, कण्ठ और मुख सूखना, आवाज (शोर-गुल) सहन न होना, तन्द्रा की अधिकता ध्वंसक के लक्षण हैं।

हृत्कण्ठरोधः समोहश्छादिरङ्गरुजा ज्वरः ।
तृष्णा कासः शिरःशूलमेतद्विक्षेपलक्षणम् ॥
हृदय और कण्ठ में अवरोध, मूर्च्छा, वमन, अंगों में पीड़ा, ज्वर, तृष्णा, कास, सिरदर्द—ये निक्षेपक के लक्षण हैं।

तयोः कर्म तदेवेष्टं वातिके यन्मदात्यये ।
तो हि प्रक्षीणदेहस्य जायेते दुर्बलस्य च ॥

इन दोनों में वही चिकित्सा प्रशस्त है जो वातज मदात्यय की है। ये दोनों रोग दुर्बल और क्षीण व्यक्तियों को होते हैं।

सुश्रुताचार्य ने इस प्रकारण को इतना ही कहकर समाप्त कर दिया है कि—

विच्यन्नमद्य सहसा योऽतिमद्यं निपेवते ।
तस्य पानात्ययोद्दिष्टा विकाराः संभवन्ति हि ॥

जो व्यक्ति शराव का व्यसन छोड़ने (या वेग उतरने) के बाद अचानक बहुत अधिक शराव पीता है उसे पानात्यय में कहे हुए विकार उत्पन्न होते हैं।

(सुश्रुत उत्तर तंत्र अध्याय ४७ श्लोक ४७)

चरक ने परमद, पानाजीर्ण और पानविभ्रम का वर्णन नहीं किया, उनका समावेश मदात्यय में ही कर लिया है।

असाध्य लक्षण

हीनोत्तरोष्ठमतिशीतममन्ददाह

तैलप्रभास्यमपि पानहतं त्यजेत् ॥२१॥

जिह्वोष्ठदन्तमसित त्वथवाऽपि नील

पीते च यस्य नयने रुधिरप्रभे वा ।

जिसका ऊपरी ओठ क्षीण हो गया हो, जिसका शरीर अत्यन्त शीतल हो, जिसे अत्यन्त तीव्र दाह होता हो, जिसके मुख पर तेल लगाते हुए के समान चमक हो, जीभ, ओठ और दात काले या नीले पड़ गये हों और जिसके नेत्र पीले या जाल हो वह मदात्यय रोगी त्याज्य है।

वक्तव्य—(१७०) मधुकोपकार ने 'हीनोत्तरोष्ठ' का अर्थ प्रलम्बमानोपरितनोष्ठम् (बढ़ा हुआ या लटकता हुआ ऊपरी ओठ) किया है। इस प्रकार विपरीत अर्थ किस आधार पर किया गया है यह अपनी समझ के बाहर की बात है।

मदात्यय के उपद्रव

हिक्काज्वरो वमथुवेपथुपार्श्वशूला।

कासभ्रमावपि च पानहतं भजन्ते ॥२२॥

मदात्यय रोगियों को हिक्का, ज्वर, वमन, कम्प, पार्श्वशूल, कास और भ्रम भी होते हैं।

पाश्रात्य मत —

मदात्यय रोग (Alcoholism)—तीव्र और चिरकारी भेद से मदात्यय रोग दो प्रकार का माना गया है।

(1) तीव्र मदात्यय (Acute Alcoholism)—अधिक मात्रा में मद्यपान कर लेने पर मांस-पेशियां रम्यग्रीनि से काभ नहीं करतीं, मानसिक विकृति

होती है और अन्त में निद्रा आ जाती है। रोगी का चेहरा रक्ताधिक्य से लाल रहता है किन्तु कुछ मामलों में श्यावता हो सकती है। नेत्र-कनोन्विकाएं प्रसारित रहती हैं। नाड़ी भरी हुई, श्वास गंभीर एवं कभी कभी घर्घर युक्त होती है। शरीर का उत्ताप अक्सर सामान्य से कम होता है और यदि रोगी शीतल वातावरण में रहा हो तो अन्यन्त कम हो सकता है। टेलर (Taylor) ने अपनी पुस्तक में एक ऐसे रोगी का उल्लेख किया है जिसका उत्ताप अस्पताल में भरती होते समय ७५° था और १० घण्टे बाद ६१° तक पहुंच पाया था। रोगी संज्ञाहीन हो जाता था किन्तु संज्ञाहीन अवस्था शायद ही कभी इतनी प्रबल रहती है कि उसे जगाया न जा सके, पुकारने पर वह धीरे धीरे कुछ बड़बड़ाता है। मांस पेशियों में उद्वेगन हो सकते हैं किन्तु आक्षेप प्रायः नहीं आते। श्वास में शराव की गन्ध आती है।

(ii) चिरकारी मद्यतय (Chronic Alcoholism)—अल्पमात्रा या अधिक मात्रा में दीर्घकाल तक मद्य का सेवन करने से इसकी उत्पत्ति होती है। मद्य का चिरकालीन प्रयोग शरीर के विभिन्न अंगों में विकार अवश्य पैदा करता है किन्तु सभी मामलों में वे विकार इतने प्रबल नहीं होते कि रोग के स्पष्ट लक्षण उत्पन्न कर सकें; केवल कुछ ही मामलों में स्पष्ट रोगोत्पत्ति होती है।

वातनाड़ी संस्थान के विकार अत्यधिक पाये जाते हैं। काम करते समय हाथ कांपना और बोलते समय जीभ लड़खड़ाना सामान्य लक्षण है। मानसिक क्रियाएं क्षीण हो जाती हैं किन्तु मद्य का सेवन कर लेने पर कुछ अंशों में ठीक हो जाती है। स्वभाव क्रमशः परिवर्तित होता जाता है—चिड़चिड़ापन उत्पन्न हो जाता है और भूलने की आदत हो जाती है। सोचने की शक्ति भी क्षीण हो जाती है और मन स्थिर नहीं रहता। कुछ को उन्माद और बहुता को अपस्मार होजाता है। वातनाड़ी

प्रदाह किसी भी भाग में या सर्वांग में हो जाता है जिससे भुनभुनी, फटने के समान पीड़ा आदि लक्षण होते हैं। कुछ रोगियों को मस्तिष्कावरण प्रदाह या मस्तिष्क-मस्तिष्कावरण प्रदाह हो जाता है।

पचन-संस्थान में आमोशय सबसे अधिक प्रभावित होता है। अधिकांश रोगियों में चिरकारी आमोशय प्रदाह पाया जाता है। भूख ठीक ठीक नहीं होती, अन्न का पाचन भली-भांति नहीं होता, जिह्वा मलावृत्त रहती है और श्वास में दुर्गन्ध आती है। यकृत में मेद वृद्धि होती है और अन्ततोगत्वा यकृदात्युत्कर्ष होता है। आमोशय और यकृत में विकार उत्पन्न होने पर चेहरे में स्पष्ट परिवर्तन लक्षित होते हैं—गालों और नासिका की केशिकाएं विस्फारित होकर लाल हो जाती हैं और अजीर्णज मुख-दूपिका (Acne Roseacea) उत्पन्न होती है; नेत्र अश्रुप्लावित एवं लाल या पीले रहते हैं।

रक्तवह संस्थान में रक्तवाहिनियों में भित्ति-व्रण (Atheroma) उत्पन्न होते हैं और हृदय में मेद वृद्धि एवं तन्तुत्कर्ष होता है। कुछ रोगियों में धमनी जठरता और हार्दिक-विस्फार की उत्पत्ति होती है।

वृक्षों में भी मेद-वृद्धि होती है और चिरकारी वृक्ष प्रदाह होता है।

कुछ रोगियों में बार-बार अभिष्यन्द और प्रतिश्याय की उत्पत्ति, कुछ में सन्तान उत्पन्न करने की शक्ति का विनाश और कुछ में वातरक्त, आमवात आदि की उत्पत्ति होती है। पहले यह विश्वास किया जाता था कि मद्य-सेवन से राजयक्ष्मा होने की संभावना नहीं रहती किन्तु यह निश्चित रूप से देखा जा चुका है कि शराबी राजयक्ष्मा से अतिशीघ्र आक्रान्त हो जाते हैं।

मद्य के व्यसनियों पर प्रायः सभी रोगों का आक्रमण अन्य व्यक्तियों की अपेक्षा शीघ्र होता है और उनके रोग अविक बलवान एवं कष्टसाध्य होते हैं।

मद्यज प्रलाप (*Delirium Tremens*)—यह चिरकारी मदात्यय में होने वाला एक उपद्रव है। हमेशा पीते रहने वालों को किसी समय अधिक पी लेने पर इसका आक्रमण हो जाता है। प्रारम्भ के दिन रोगी बेचैन और अवसादग्रस्त रहता है इस लिये और भी अधिक मद्य पीने के लिये बाध्य होता है। फिर एक या दो दिनों में प्रलाप आरम्भ होता है। रोगी लगातार बे-सिर-पैर की वाते बकता है। उसे ऐसे पदार्थ या जीव जन्तु दिखाई देते हैं जो वहां हैं ही नहीं। उनसे वह डरता या उत्तेजित होता है। इसी प्रकार वह तरह तरह की आवाजें सुनता और भयभीत होता है। इस दशा में वह भाग सकता है और खिड़की, छत आदि से कूद सकता

है। मांस-पेशियों में अकड़न होती है। जीभ मलयुक्त रहती है और निकालने पर कापती है। साधारण ज्वर प्रायः सभी मामलों में रहता है किन्तु गम्भीर मामलों में तीव्र ज्वर हो सकता है। नाड़ी मृदु और तीव्र गामिनी रहती है। नींद नहीं आती।

सामान्य प्रकार में तीसरे या चौथे दिन बेचैनी कम होती है और रोगी सो जाता है। जागने पर काफी सुधार लक्षित होता है किन्तु पेशियों की अकड़न कई दिनों तक रहती है। गम्भीर प्रकार में लक्षण क्रमशः उग्र होते जाते हैं, नाड़ी अधिक तीव्रगामिनी एवं कमजोर हो जाती है और रोगी अत्यन्त कमजोर होकर हृदयातिपात से मर जाता है।

: १६ :

दाह रोग

मद्यज दाह

त्वचं प्राप्तः स पानोष्मा पित्तरक्ताभिसूच्छितः ।

दाहं प्रकुरुते घोरं पित्तवत्तत्र भेषजम् ॥१॥

मद्य की गर्मी पित्त और रक्त के द्वारा बढ़ती जाने पर (अथवा पथभ्रष्ट की जाने पर) त्वचा में पट्टचकर भयङ्कर दाह उत्पन्न करती है। उसकी चिकित्सा पित्तज दाह के समान है।

रक्तज दाह

शुत्सन्देहानुग रक्तमुद्रित दहति ध्रुवम् ।

स उष्यते तृष्यते च ताम्राभस्ताम्रलोचन ॥२॥

लोहगन्धाद्भवदन्नो वह्निनेवावकीर्यते ।

कुपित रक्त सारे शरीर में फैलकर दाह उत्पन्न करता है। इससे वह रोगी दाह तृष्णा से पीडित रहता है। उसका शरीर ताम्रवर्ण रहता है और नेत्र भी ताम्रवर्ण (लाल) रहते हैं। शरीर और मुख से लोहे (तपाए हुए) के समान गंध आती है और उसे ऐसा अनुभव होता है उसके सारे शरीर पर आग बिखरी हुई हो।

पित्तज दाह

पित्तज्वरसमः पित्तात्स चाप्यस्य विधिः स्मृतः ॥३॥

पित्तज दाह पित्तज ज्वर के समान होती है और चिकित्सा भी उसी के समान है।

तृष्णानिरोधज दाह

तृष्णानिरोधादध्वातो क्षीणे तेजः समुद्धतम् ।

सबाह्याभ्यन्तर देह प्रदहेन्मन्दचेतसः ॥४॥

सशुष्कगलताल्वोष्ठो जिह्वां निष्कृष्य वेपते ।

मन्द-बुद्धि मनुष्य जब प्यास को रोके रहता है तब शरीर की जलीय धातु का क्षय होने से तेज (आग्नेय तत्व, पित्त) कुपित हो जाता है। वह शरीर के बाहर और भीतर तीव्र दाह उत्पन्न करता है। उस रोगी के कण्ठ, तालु और ओष्ठ सूखते हैं और वह जीभ निकालकर कापता है।

रक्तपूर्णकोष्ठज दाह

असृजः पूर्णकोष्ठस्य दाहोऽन्यः स्यात्सुदुःसहः ॥५॥

कोष्ठ में रक्त भर जाने पर (आभ्यन्तर रक्तस्राव के कारण) जो दाह होती है वह अत्यन्त दुःसह है।

वक्तव्य—(१७१) आमाशय, अग्न्याशय, पक्वाशय, उरुडुक, हृदय, फुफुस, प्लीहा और मूत्राशय कोष्ठ कहलाते हैं और सामान्यतः धड़ के आभ्यन्तर भाग को ही कोष्ठ कहते हैं।

धातुक्षयज दाह

धातुक्षयोत्यो यो दाहस्तेन मूर्च्छातृड्वितः।

क्षामस्वर' क्रियाहीनः स सीदेद् भृक्षपीडितः ॥६॥

धातुक्षयज दाह से पीडित रोगी मूर्च्छा और तृष्णा से पीडित रहता है। उमकी आवाज क्षीण हो जाती है, काम-काज नहीं कर पाता और अत्यन्त कष्ट से मर सकता है।

क्षतज दाह

(क्षतजोऽनश्रतश्चान्नं शोचतो वाऽप्यनेकधा।

तेनान्तर्दह्यतेत्यर्थं तृष्णा मूर्च्छा प्रलापवान् ॥)

क्षत रोगी को भोजन न करने और अनेक प्रकार की चिन्ता करने से अत्यधिक अन्तर्दाह होती है। वह रोगी तृष्णा, मूर्च्छा और प्रलाप से युक्त रहता है।

मर्माभिघातज दाह

मर्माभिघातजोऽप्यस्ति सोऽसाध्यः सप्तमो मतः।

मर्माभिघातज (मर्म स्थानों में अभिघात लगने से उत्पन्न) दाह भी होती है। यह सातवीं है और असाध्य कही गई है।

असाध्य लक्षण

सर्व एव च वर्ज्याः स्युः शीतगात्रस्य देहिनः ॥७॥

शीतल शरीर वाले रोगियों की सभी प्रकार की दाह असाध्य हैं।

: २० :

उन्माद रोग

उन्माद की निरुक्ति

मदयन्त्युदनता दोषा यस्मादुन्मार्गमागताः।

मानसोऽयमतो व्याधिरुन्माद इति कीर्तितः ॥१॥

क्योंकि इस व्याधि में उन्मार्गगामी दोष ऊपर जाकर मद उत्पन्न करते हैं तथा यह व्याधि मानसिक है अतः उन्माद कहलाती है।

वक्तव्य—(१७२) साधारण भाषा में उन्माद को पागलपन कहते हैं।

उन्माद के भेद

एकैकशः सर्वशश्च दीर्घरथर्थमूर्च्छितैः।

मानसेन च दुःखेन स पञ्चविधो मतः ॥२॥

विषाद्भवति षष्ठश्च यथास्वं तत्र भेषजम्।

स चाप्रबृद्धस्तरुणो मदसत्ता विभर्ति च ॥३॥

अत्यन्त कुपित पृथक् पृथक् दोषों से (वातज, पित्तज और कफज), सभी से (त्रिदोषज) और मानसिक दुःख से—

इस प्रकार यह (उन्माद रोग) पांच प्रकार का होता है। छठवा विष से भी होता है उसकी चिकित्सा विष के समान है। जो अधिक बड़ा हुआ न हो और नया हो वह उन्माद मद कहलाया है।

सामान्य हेतु

विरुद्धद्रुष्टाशुचिभोजनानि प्रधर्षण देवगुरुद्विजात्मात्।

उन्मादहेतुर्भयहर्षपूर्वो मनोऽभिघातो विषमाश्च चेष्टाः ॥४॥

विरुद्ध, दूषित एवं अपवित्र भोजन, देवताओं, गुरु-जनों एवं ब्राह्मणों के प्रति घृष्टतापूर्ण आचरण, भय एवं हर्ष के कारण मन को आघात (Shock) लगना और विषम चेष्टाएँ उन्माद के हेतु हैं।

वक्तव्य—(१७३) एकाएक अत्यधिक भय, हर्ष या शोक आ पड़ने से मन को जो धक्का पहुँचता है उससे अनेक दुर्बल-प्रकृति मनुष्य पागल हो जाते हैं।

'विषम चेष्टा' की व्याख्या अत्यन्त विस्तृत है।

सामान्य जीवन-क्रम के बाहर की सभी क्रियाएं इसके अन्तर्गत आ जाती हैं जैसे शक्ति के बाहर परिश्रम करना या भार उठाना, अधिक बलवान मनुष्य से लड़ना या पशुओं को वश में करना, अत्यधिक अध्ययन, दिन में सोना और रात्रि में जागना, विना गुरु के तन्त्र-मंत्रादि का साधन करना, घट, पीपल आदि वृक्षों पर चढ़ना, उनके नीचे मल-मूत्र विसर्जन करना अथवा उन्हें काटना; श्मशानादि में रात्रि को अकेले जाना, मादक द्रव्यों का अधिक सेवन इत्यादि।

सम्प्राप्ति

सैरल्पसत्त्वस्य मलाः प्रदुष्टा बुद्धे निवास हृदय प्रदूष्य ।
स्रोतांस्यधिष्ठाय मनोवहानि प्रमोहयन्त्याशु नरस्य चेत ॥५॥

इन कारणों से अत्यन्त कुपित हुए दोष बुद्धि के निवास स्थान हृदय को दूषित करके तथा मनोवह स्रोतों में स्थित होकर मनुष्य के चित्त को उन्मत्त कर देते हैं।

वक्तव्य—(१७४) आधुनिक मतानुसार बुद्धि का स्थान मस्तिष्क माना जाता है, हृदय नहीं। इस सम्बन्ध में लम्बे समय से वाद-विवाद चल रहा है किन्तु विवाद पूर्णतया सुलझा नहीं है। यहां उस विवाद में पड़ने की आवश्यकता नहीं है क्योंकि 'बुद्धि का निवास' कहकर स्पष्ट कर दिया गया है इसलिए यह समझ लेना चाहिए कि बुद्धि का निवास जहां है वहीं विकृति होती है; 'हृदय' शब्द उतना महत्व नहीं रखता, यदि मस्तिष्क को बुद्धि का स्थान मानते हैं तो हृदय को मस्तिष्क का भी पर्याय मान लीजिये अन्यथा हृदय तो हृदय है ही।

'मनोवह स्रोतों' से मन की आज्ञा का वहन करने वाले 'वातनाडी सस्थान' (Nervous System) का अर्थ लेना चाहिए।

सामान्य लक्षण

धीविभ्रमः सत्त्वपरिप्लवश्च

पर्याकुला दृष्टिरधीरता च ।

अवद्वामर्षं हृदय च धून्य

सामान्यमुन्मादगदस्य लिङ्गम् ॥६॥

बुद्धि विप्रान्त होना, मन अस्थिर रहना, दृष्टि विस्मित हुए के समान रहना, धैर्य का अभाव, अमम्बद्ध बातें बोलना और हृदय खाली सा प्रतीत होना—ये उन्माद के सामान्य लक्षण हैं।

वातज उन्माद

रूक्षाल्पशीतान्नविरेकधातुक्षयो-

पवानैरनिलोऽतिबुद्धः ।

चिन्तादिदुष्ट हृदयं प्रदूष्य बुद्धि-

स्मृति चाधुपहन्ति शीघ्रम् ॥७॥

अस्थानहासस्मितनृत्यगीतवागङ्गविक्षेपणरोदनानि ।

पारुष्यकाश्यांरुणवर्णताश्च

जीर्णं बल चानिलजस्य रूपम् ॥८॥

शीतल, रूक्ष एव थोड़ा भोजन, विरेचन, धातुक्षय और उपवास से वायु अत्यन्त बुद्धि को प्राप्त होकर चिन्ता आदि से दूषित हृदय को और भी दूषित करके शीघ्र ही बुद्धि और स्मृति का नाश कर देती है।

अकारण हसना, मुक्कराना, नाचना, गाना, बोलना, हाथ-पैर फटकारना एव रोना, शरीर में रुद्धता, कृशता और अरुण-वर्णता और सन्न जीर्ण होने पर रोग का बल बढ़ाना—ये वातज उन्माद के लक्षण हैं।

वक्तव्य—(१७५) 'विरेचन' शब्द से उसी वर्ग के अतिसार, विसूचिका, वमन आदि का भी ग्रहण करना चाहिए।

पित्तज उन्माद

अजीर्णकट्वम्लविदाह्यशीतं—

भोज्यश्चित्त पित्तमुदीर्णवेगम् ।

उन्मादसत्युग्रमनात्मकस्य

हृदि स्थित पूर्ववदाशु कुर्यात् ॥६॥

अमर्षं स रम्भविनग्नभावाः ।

सन्तर्जनातिद्वर्णाण्यरोषाः ।

प्रच्छायशीतान्नजलाभिलाषः

पीता च भाः पित्तकृतस्य लिङ्गम् ॥९॥

अजीर्ण रोग (अथवा अपक्व अन्न), कटु, अम्ल, विदाही एव गर्म भोजन से सचित पित्त ऊपर चढ़कर दुर्बल चित्त वाले रोगी के हृदय में स्थित होकर पहले फही जा

चुकी विधि से शीघ्र ही अत्यन्त उग्र प्रकार का उन्माद उत्पन्न करता है ।

असहिष्णुता, अविनय (अकड़, हेकड़ी), नगे होने की प्रवृत्ति (अथवा नगापन, लुच्चापन), धमकी देना, भागना, क्रोध (अथवा शरीर गर्म रहना) एवं रोष, छाया तथा शीतल अन्न-जल की इच्छा, और शरीर की पीताभता—ये पित्तज उन्माद के लक्षण हैं ।

कफज उन्माद

संपूरणमन्दविचेष्टितस्य

सोष्मा कफो मर्मणि संप्रदुष्टः ।

बुद्धि स्मृति चाप्युपहत्य चित्तं

प्रमोहयन् सजनयेद्विकारम् ॥११॥

वाक्चेष्टितं मन्दमरोचकश्च

नारीविविक्तप्रियताऽतिनिद्रा ।

छदिश्च लाला च बल च भुंक्ते

नखादिशौक्यं च कफात्मके स्यात् ॥१२॥

अधिक सन्तर्पण भोजन (मधुर, सिग्ध आदि) करने से काम न करने वाले व्यक्ति का पित्त सहित कफ मर्मरयानो में प्रकुपित होकर बुद्धि और स्मृति का नाश करके चित्त को उन्मत्त करता हुआ उन्माद रोग उत्पन्न करता है ।

मन्द वाक्चेष्टा (अर्थात् धीरे धीरे एव कम बोलना), अरुचि, स्त्री के साथ अकेले रहने की इच्छा, निद्रा की अधिकता, वमन, लालास्राव, भोजन के बाद रोग का बल बढ़ना और नख आदि (नेत्र, त्वचा, मल-मूत्रादि भी) में सफेदी—ये लक्षण कफज उन्माद में होते हैं ।

सन्निपातज (त्रिदोषज) उन्माद

यः सन्निपातप्रभवोऽतिघोरः

सर्वैः समस्तैः स च हेतुभिः स्यात् ।

सर्वाणि रूपाणि विभर्ति तादृग्

विरुद्धभेषज्यविधिविषय्यं ॥१३॥

जो उन्माद रोग सन्निपात से उत्पन्न होता है वह अत्यन्त भयङ्कर होता है । यह सभी दोषों के प्रकोपक पूरे-पूरे कारणों से उत्पन्न होता है । इसकी चिकित्साविधि परस्पर विरुद्ध होने के कारण यह असाध्य है ।

वक्तव्य—(१७६) सभी लक्षण पूरे-पूरे मिलने पर प्रायः सभी त्रिदोषज न्यायिया असाध्य होती है क्योंकि (१) दोषानुसार चिकित्सा परस्पर विरुद्ध पड़ती है, (२) त्रिदोष-शामक औषधिया थोड़ी ही हैं और (३) रोगी का बल अत्यन्त तीव्रगति से क्षीण होता है जिससे समय कम मिलता है । किन्तु यदि (१) रोग का बल अत्यधिक न हो, (२) त्रिदोष प्रकोप के थोड़े से ही लक्षण हो, (३) रोग प्रत्यनोक चिकित्सा सरल एवं सुलभ हो और (४) चिकित्सा के चारों पाद यथावत् हों तो त्रिदोषज रोग साध्य हो सकते हैं । किन्तु (१) उन्माद रोग ऐसे ही भयङ्कर एवं कष्टसाध्य है, (२) रोगी वश में नहीं रहता उसे औषधि सेवन कराना एवं पथ्य से रखना कठिन होता है और (३) उन्माद नाशक औषधिया थोड़ी है इस लिए सर्व-सम्पूर्ण हेतु-लक्षणयुक्त त्रिदोषज उन्माद असाध्य कहा गया है ।

मनोविघातजन्य उन्माद

चोरंनरेन्द्रपुरुषंरिभिस्ताथाऽन्यं-

वित्रासितस्य धनवान्धवसक्षयाद्वा ।

गाढ क्षते मनसि च प्रियया रिरंसोजयित

चोत्कटतमो मनसो विकारः ॥१४॥

चित्र ब्रवीति च मनोऽनुगत विसन्नो

गायत्यथो हसति रोदिति चापि मूढः ।

चोरो, राजपुरुषो, शत्रुयो तथा अन्न लोगों के द्वारा वस्तु होने पर अथवा धन और बान्धवों (परिवार के लोग एव मित्र आदि) का विनाश होने पर अथवा अभिलषित स्त्री से रमण करने की इच्छा बनी रहने (और पूर्ण न होने) पर जब मन को गभीर आघात लगता है तब अत्यन्त भयङ्कर उन्माद रोग उत्पन्न होता है । वह पागल त्रिचित्र बातें करता है, गुप्त बातें कह डालता है तथा गाता, हंसता और रोता है ।

वक्तव्य—(१७७) इस प्रकार के पागल की बातों का सन्बन्ध उन्हीं घटनाओं से रहता है जिनसे उसे मन को आघात लगकर रोगोत्पत्ति हुई है ।

विपज उन्माद

रक्षतेक्षणो हतबलेन्द्रियश्चाः सुदीनः

श्याञ्चाननो विषकृतेऽय भवेद्विसंज्ञः ॥१५॥

विपज उन्माद का रोगी लाल नेत्रों वाला, बलहीन, दुर्बलेन्द्रिय, आमाहीन, अत्यन्त दीन और चेहरे पर श्यावता से युक्त रहता है।

वक्तव्य—(१७८) दीर्घकाल तक थोड़ा थोड़ा विष चिकित्सार्थ या व्यसनार्थ सेवन करने से अथवा एक ही वार में खाये हुए विष का बहुतसा अंश वमन आदि से निकल जाने या औषधि-प्रयोग से नष्ट हो जाने किन्तु कुछ अंश शेष रहने से यह उन्माद उत्पन्न होता है। जैसे धत्तूर सहृष विष तुरन्त ही उन्माद सहृष लक्षण उत्पन्न करते हैं किन्तु वे स्थायी नहीं रहते।

असाध्य लक्षण

अवाञ्छी वाप्युदञ्छी वा क्षीणमासवलो नरः।

जागरुको ह्यसंदेहमुन्मादेन विनश्यति ॥१६॥

सादा नीचे या ऊपर की ओर झुका रहने वाला, जिसका बल मास क्षीण हो चुका हो और जो जागता ही रहता हो वह उन्माद से मर जाता है इसमें संदेह नहीं है।

वक्तव्य—(१७६) नीचे झुका रहना अन्तरायाम का और ऊपर की ओर झुका रहना बाह्यायाम का लक्षण है; यह मस्तिष्कावरण और सुषुम्ना के प्रदाह के कारण होता है।

भूतोन्माद के सामान्य लक्षण

अमर्त्यवाग्विक्रमवीर्यचेष्टो

ज्ञानादिविज्ञानवलादिभिर्भ्यः।

उन्मादकालोऽनियतश्च यस्य

भूतोत्यमुन्मादमुदाहरेत्तम् ॥१७॥

जो उन्माद रोगी देवताओं आदि के समान बात-चीत, बराक्रम, शक्ति, चेष्टा, ज्ञान, विज्ञान, बल आदि से युक्त हो और जिसका उन्माद काल (उन्माह का वेग बढने या उत्पन्न होने का समय) अनिश्चित हो उसे भूतोन्माद से पीड़ित कहना चाहिये।

वक्तव्य—(१८०) उन्माद-काल अनिश्चित कहने का तात्पर्य यह है कि इस उन्माद का प्रकोप वातज आदि उन्मादों के समान निश्चित समय पर नहीं होता बरन् निश्चित तिथियों में किसी भी समय पर होता है, कुछ मामलों में तिथि भी निश्चित नहीं रहती।

आजकल के बहुत से लोग भूत-प्रेतादि के अस्तित्व में विश्वास नहीं करते। उनके अविश्वास का मूल कारण यह है कि इस प्रकार के मामले प्रत्यक्ष देखने का अवसर उन्हें नहीं मिला। यदि वे लोग इस प्रकार के मामलों की खोज में रहे और प्रत्येक प्रेताधिष्ठित रोगी को निकट से देखने का कष्ट करे तो उन्हें अविश्वास करने का कोई कारण न मिलेगा। मैंने इस प्रकार के अनेक मामले अपनी आंखों से देखे हैं और मेरा दृढ़ विश्वास है कि भूत-प्रेत होते हैं, कमजोर प्रकृति के व्यक्तियों को आविष्ट कर लेते हैं और उनकी शांति से ही पीड़ित व्यक्ति नीरोग होता है अन्य किसी भी चिकित्सा से नहीं। यह अवश्य ही भूतावेश के समान लक्षण हिस्टीरिया में भी होते हैं किन्तु दोनों में महान अन्तर है।

कुछ विद्वान् भूत-प्रेतादि को जीवाणुवाची सिद्ध करने का प्रयत्न करते हैं किन्तु उनका यह प्रयास व्यर्थ है क्योंकि जितने प्रमाण वे इसके पक्ष में बड़ी कठिनाई से जुटा पाये होंगे उसके कई गुने विरोधी प्रमाण अनायास ही दिये जा सकते हैं।

आगे कहे जाने वाले देवजुष्ट आदि सभी उन्माद भूतोन्माद के भेद हैं। 'भूत' शब्द देव दानव गन्धर्व, यक्ष आदि सभी के लिये समानरूप से प्रयुक्त होता है।

देवजुष्टोन्माद

संतुष्टः शुचिरतिदिव्यमाल्यगन्धो

निस्तम्बोरवितथसस्कृतप्रभाषी।

तेजस्वी स्थिरनयनो वरप्रदाता

ग्रहण्यो भवति नरः स देवजुष्टः ॥१८॥

देवजुष्ट उन्माद का रोगी सन्तुष्ट, पवित्र (स्वच्छ),

अत्यन्त उच्च कोटि के पुष्पो की गंध से युक्त, तन्द्रा रहित (चैतन्य, उत्साहयुक्त), शुद्ध सस्कृत भाषा में धाराप्रवाह बोलने वाला (अथवा सच्च बोलने वाला और व्याकरण आदि की भूलों से रहित शुद्ध सरकृत भाषा बोलने वाला), तेजस्वी, स्थिर दृष्टि से देखने वाला, वरदान देने वाला और ब्राह्मणों का मान करने वाला (अथवा ब्राह्मणों जैसे पवित्रतापूर्ण आचरण वाला) होता है ।

वक्तव्य—(१८१) दृष्टि की अस्थिरता उन्माद का सामान्य रूप है किन्तु देवजुष्ट उन्माद में यह नहीं पाया जाता ।

देवशत्रु (दानव, असुर) जुष्टोन्माद

सस्वेदी द्विजगुह्येवदोषवक्ता

जिह्वाक्षो विगतभयो विमार्गदृष्टिः ।

संतुष्टो न भवति चान्नपानजातै-

दुष्टात्मा भवति स देवशत्रुजुष्टः ॥१९॥

देवशत्रुजुष्ट उन्मादरोगी अधिक प्रस्वेद से युक्त (अथवा क्रोधी), ब्राह्मण, गुरु और देवताओं के दोष बतलाने वाला, वक्र दृष्टि से देखने वाला, भयरहित और कुमार्गगामी (पापी) रहता है । वह दुष्टात्मा बहुत से अन्नपान से भी संतुष्ट नहीं होता ।

गन्धर्वजुष्टोन्माद

हृष्टात्मा पुलिनवनान्तरूपसेवी

स्वाचारः प्रियपरिगीतगन्धमाल्यः ।

नृदयन्वं प्रहसति चारु चाल्पशब्द

गन्धर्वग्रहपरिपीडितो मनुष्यः ॥२०॥

गन्धर्व ग्रहजुष्ट उन्माद रोगी प्रसन्नचित्त, नदी तट या वन में विहार करने वाला, अच्छे आचरण वाला, संगीत सुगन्ध एवं मालायें पसन्द करने वाला और कम बोलने वाला होता है तथा वह नाचता और सुन्दर ढंग से हसता है ।

यक्षजुष्टोन्माद

ताम्राक्ष प्रियननुरक्तवस्त्रधारी

गम्भीरो द्रुतगतिरल्पवाक् सहिष्णुः ।

तेजस्वी वदति च किं वदामि कस्मै

यो यक्षग्रहपरिपीडितो मनुष्यः ॥२१॥

जो मनुष्य (उन्माद रोगी) यक्षग्रह से पीडित होता है वह ताम्रवर्ण नेत्रों वाला, सुन्दर, पतले, लाल वस्त्र पहनने वाला, गम्भीर, तेज चाल वाला, कम बोलने वाला, सहनशील और तेजस्वी होता है तथा वह कहा करता है कि 'किसे क्या दे दू' ।

पितृजुष्टोन्माद

प्रेताना स दिशति सस्तरेषु पिण्डान्

शान्तात्मा जलमपि चापसव्यवस्त्रः ।

मासेषुस्तिलगुडपायसाभिकाम-

स्तद्भक्तो भवति पितृग्रहाभिजुष्टः ॥२२॥

पितृग्रहजुष्ट रोगी शान्तचित्त होकर, वस्त्र ढाहिने कन्धे पर पर डालकर कुश-पत्रादि के आसनो पर जल और पियूज देता है तथा मास, तिली, गुड एवं खीर की माग करता है और माता-पिता का भक्त हो जाता है ।

सर्पग्रहजुष्टोन्माद

यस्तूर्व्याप्रसरति सर्पवत्कदाचित्

सूक्तण्यो विलिहति जिह्वया तथैव ।

क्रोधालुगुडमधुदुग्धपायसेप्सु-

ज्ञातिव्यो भवति भुजङ्गमेन जुष्टः ॥२३॥

सर्पग्रहजुष्ट उन्मादरोगी कभी पेट के बल जमीन पर सरकता है तथा कभी कभी जीभ से ओठों को चाटता है । वह क्रोधी तथा शहद, दूध और खीर का प्रेमी होता है ।

राक्षसजुष्टोन्माद

मासासृग्विविधसुराविकारलिप्सु-

निर्लज्जो भृशमतिनिष्ठुरोऽतिशूरः ।

क्रोधालुविपुलबलो निशाविहारी

शौचद्विड् भवति स राक्षसैर्गृहीतः ॥२४॥

राक्षसजुष्ट उन्माद रोगी मास, रक्त एवं अनेक प्रकार की मद्य का इच्छुक, निर्लज्ज, अत्यन्त निष्ठुर, अत्यन्त शूर क्रोधी, अत्यन्त बलवान, रात्रि में धूमने वाला और सफाई से द्वेष करने वाला होता है ।

पिशाचजुष्टोन्माद

उद्धस्तः कृशपरुषोऽचिरप्रलापी

दुर्गन्धो भृशमशुचिस्तथाऽतिलोलः ।

बह्वाक्षी विजनवनान्तरोपसेवी

व्याचेष्टन् भ्रमति रुदन् पिशाचजुष्ट ॥२५॥

पिशाचजुष्ट उन्माद रोगी हाथ ऊपर उटाए रखने वाला, कृश, रुखा (शरीर से रुखा अथवा व्यवहार में रुखा), देर तक बरुवाट करने वाला, दुर्गन्धित, अत्यन्त गन्दा, अत्यन्त लालची, अधिक खाने वाला तथा निर्जन वनों में घूमने वाला होता है और वह विचित्र चेष्टाये करता और रोता हुआ घूमता फिरता है ।

उन्माद के असाध्य लक्षण

स्थूलाक्षो द्रुतमदन स फेनलेहो

निद्रालुः पतति च कम्पते च यो हि ।

यश्चाद्रिद्विरदनगादिविच्युतः स्यात्

सोऽसाध्यो भवति तथा त्रयोदशाब्दे ॥२६॥

बड़ी आँखों वाला, तेजी से चलने वाला, मुँह से निकलते हुए फेन को चाटने वाला, निद्रालु, जो गिर पड़ता हो, जो कापता हो और जो पर्वत, हाथी या वृद्ध से गिरा हो वह तथा तेरह वर्ष पुराना उन्माद रोग असाध्य है ।

वक्तव्य—(१८२) त्रिदेह ने अन्य असाध्य लक्षण भी निर्दिष्ट किये हैं यथा—

मेढ्रप्रवृत्तः क्षतजः सालाक्षः लूतनासिकः ।

रुक्षजिह्वः पूतिगर्भो हतवागतिदुर्वलः ॥

अर्थात्, जिसका लिंग सदैव उत्तेजित रहता हो (अथवा लिंग से सदैव स्राव होता रहता हो), जिसका उन्माद रोग अभिघात लगने से उत्पन्न हुआ हो, जिसके नेत्र रक्तयुक्त (लाल) रहते हो, नाक से स्राव होता रहता है, जिह्वा रुक्ष हो, दुर्गन्धित हो, बोलने की शक्ति नष्ट हो चुकी हो और अत्यन्त दुर्बल हो— (ऐसे उन्माद रोगी असाध्य है) ।

देव आदि ग्रहों का आक्रमण-काल

देवग्रहाः पौर्णमास्यामसुराः सन्ध्ययोरपि ।

गन्धर्वाः प्रायशोऽष्टम्या यक्षाश्च प्रतिपद्यथ ॥२७॥

पित्र्या कृणक्षये हिंस्युः पञ्चम्यामपि चोरगाः ।

रक्षासि रात्रौ पञ्चाचाश्चतुर्दश्या विशन्ति हि ॥२८॥

देवग्रह पौर्णमासी को, देवशत्रु (असुर) मार्गकाल या प्रातःकाल, गंधर्व प्रायः अष्टमी को, वन प्रतिपदा को, पितृ-ग्रह अमावस्या को, सर्प पञ्चमी को, राक्षस रात्रि को और पिशाचग्रह चतुर्दशी को आवेश या हिसा करने हैं ।

वक्तव्य—(१८३) उक्त दिनों में ही भूतोन्माद की उत्पत्ति या वृद्धि होना निदानात्मक है । शान्त्यर्थ वलिप्रदान आदि कर्मों के लिये भी उक्त काल उपयुक्त माना जाता है ।

ग्रह किस प्रकार से आवेश करते हैं

दर्पणादीन् यथा छाया शीतोष्णं प्राणिनो यथा ।

स्वर्माण भास्कराच्चिश्च यथा देहं च देहघृक् ॥२९॥

विशन्ति च न दृश्यन्ते ग्रहास्तद्वच्छरीरिणः ।

प्रविश्याशु शरीरं हि पीडा कुर्वन्ति बृःसहाम् ॥३०॥

जिस प्रकार दर्पण आदि में छाया, प्राणियों में शीत एवं उष्णता, गर्भमांस मणि में सूर्य की किरणों और देह में प्राण प्रविष्ट होते या रहते हैं और दिखाई नहीं देते उसी प्रकार ग्रह प्राणियों के शरीर में प्रविष्ट होते एवं रहते हैं किन्तु दिखाई नहीं देते । शरीर में प्रवेश करने के बाद वे तुरन्त ही दुस्मह पीडा उत्पन्न करते हैं ।

ग्रहों के आवेश के सम्बन्ध में दूसरा मत

(तपासि तीव्राणि तथैव दानं

व्रतानि धर्मो नियमश्च सत्यम् ।

गुणास्तथाऽष्टावपि तेषु नित्या

व्यस्ताः समस्ताश्च यथाप्रभावम् ॥३१॥

न ते मनुष्यैः यह सविशन्ति

नवा मनुष्यान्वचिदाविशन्ति ।

ये त्वाविशन्तीति वदन्ति मोहात्ते

भूतविद्याविषयादपोह्याः ॥३२॥

तेषां ग्रहाणा परिचारका ये

कोटीसहस्रायुतपद्मसंख्याः ।

असूक्ष्मासामुजः सुभीमा

निशाविहारश्च तथाऽऽविशन्ति ॥३३॥

इन ग्रहों में तीव्र तप, दान, व्रत, धर्म, नियम और

सत्य तथा आठो गुण × (सिद्धिया), जिस ग्रह का जैसा प्रभाव उसके अनुसार अल्प या सम्पूर्ण अंशों में सर्वदा स्वभाव से ही विद्यमान रहती हैं। ये ग्रह मनुष्यों से नहीं मिलते और न कभी मनुष्यों में प्रवेश ही करते हैं। जो लोग मूर्खतावश यह कहते हैं कि 'ये मनुष्यों के शरीर में प्रवेश करते हैं' वे भूत-विद्या के विषय से अनभिज्ञ हैं। इन ग्रहों के सेवक जो करोड़ों, हजारों, अयुतां (दस हजार) और पद्मों की संख्या में हैं रक्त, वसा और मांस के भक्षक विशाल काय और रात्रि में घूमने वाले हैं वे उक्त रीति से प्रविष्ट होते हैं।

पाश्चात्य मत—

(१) मूढता (Idiocy)—गर्भाशय में मस्तिष्क की रचना में किसी प्रकार का व्याघात पड़ने से अथवा शैशवावस्था में अन्तःस्त्रावी ग्रन्थियों के विकारों से मस्तिष्क अ विकसित रह जाता है। इस दशा में सिर एवं सारे शरीर का आकार वेडौल रहता है। बुद्धि का विकास आयु के अनुरूप न होना प्रारंभिक लक्षण है। युवावस्था आने पर भी बच्चों के समान बुद्धि एवं आदत्ते रहना निदानात्मक है।

मूढ़ व्यक्तियों के विचार, वाते, कार्य आदि बच्चों के समान और कभी कभी पागल व्यक्तियों के समान हुआ करते हैं। ये जीवन के सामान्य कार्य तो किसी प्रकार कर सकते हैं किन्तु कोई भी ऐसा कार्य जिसे करने के लिये थोड़ी सी भी बुद्धि एवं योग्यता की आवश्यकता हो उसे सीखने या करने में ये असमर्थ हुआ करते हैं। सामान्यतः इन्हें कुछ

भी सिखाना अथवा समझाना अत्यन्त असम्भव हुआ करता है। सारे जीवन भर इनकी देख रेख करते रहना आवश्यक हुआ करता है। इसमें से अधिकांश रोगी थोड़ी आयु में ही मर जाते हैं।

इनमें से बहुतसो में क्रम्प, लासक, असमन्वयता, अपस्मार, नपुंसकता (स्त्रियों में आर्तवहीनता तथा वन्ध्यत्व), कुब्जता, अस्थिविकार, नेत्र-विकार आदि रोग भी उपस्थित रहते हैं।

(२) उन्माद, पागलपन (Mania, Insanity)—फिरंग, राजयद्मा, हृदय रोग, वृक्क रोग, मदात्यय, सिर पर अभिघात, अंशुघात, तीव्र उपसर्ग (आन्त्रिक ज्वर, मसूरिका आदि) तथा बाह्य (स्थावर जंगम और रासायनिक) विषों से मस्तिष्क में विकृति होकर इस रोग की उत्पत्ति होती है। इसकी उत्पत्ति के पूर्व वेचैनो, सिरदर्द, अनिद्रा, दुःस्वप्न, चिड़-चिड़ापन, विचार अस्थिर एवं अटपटे होना, स्मरण-शक्ति का अभाव, धातुक्षय आदि पूर्वरूप होते हैं। फिर अचानक अकारण ही अत्यन्त प्रसन्न होना, गाना, नाचना, अत्यधिक एवं असम्बद्ध प्रलाप आदि लक्षणों के साथ रोग का आरम्भ होता है। यद्यपि रोगी प्रसन्नता की चेष्टाएं करता है किन्तु वह बीमार व्यक्तियों के समान पीताभ एवं दुर्बल दिखता है। साधारण सी बातों पर ही वह लुब्ध होकर शोर करता और गाली बकता है तथा मारने पीटने तक को उद्यत हो जाता है। प्रतिक्षण उसके विचारों और स्वभाव में परिवर्तन होता है। वह कुछ भी ऊल-जलूल बकता रहता है किन्तु यदि कोई भी उसकी बातों पर ध्यान नहीं देता तो वह अत्यन्त दुखी होता है। वह बहुत से काम करने की योजनाएँ बनाता है किन्तु एक को भी पूरा नहीं कर पाता। अक्सर वह अपने कपड़े फाड़ डालता है तथा अपने आस-पास की तोड़ सकने योग्य वस्तुओं को तोड़-फोड़ डालता है। रोगी को नींद बहुत कम आती है, २-३ घण्टे सो लेना पर्याप्त होता है। कुछ

× अष्ट सिद्धियां—

अणिमा महिमा चैव गरिमा लघिमा तथा ।
प्राप्ति प्राकाम्यमोशित्वं वशित्वञ्चाष्टसिद्धयः ॥
अष्टविध ऐश्वर्यं—
आवेशश्चेतसो ज्ञानमर्थानां छन्दतः क्रिया ।
दृष्टिःश्रोत्रं स्मृतिः कान्तिरिष्टतश्चाप्यदर्शनम् ॥
इत्यष्टविधमाख्यातं योगिना बलमैश्वरम् ।
शुद्धसत्त्वसमाधानात्तत्सर्वमुपजायते ॥

रोगी अखाद्य पदार्थों को खाते है जैसे मिट्टी, विष्ठा, कीले, मशीनों के कल-पुर्जे, पत्थर, लकड़ी आदि। अन्य गन्दी आदते भी इन रोगियों मे उत्पन्न हो जाती है। तरह तरह की विचित्र कल्पनाये जैसे 'घर के लोग मुझे मार डालना चाहते है' उसके मस्तिष्क मे उठा करती है और उन्हीं के अनुसार वह कार्य करता है। इस तरह की कल्पनाओं से अभिभूत होकर वह आत्महत्या या परहत्या भी कर सकता है। (तीव्र अवस्था)

उक्त दशा कुछ काल तक रहने के बाद रोगी काफी शान्त हो जाता है और ऐसा प्रतीत होता है कि मानसिक विकृति बहुत अंशो में दूर हो गयी है। इस दशा मे भी उपर्युक्त लक्षण कुछ न कुछ अंशो मे अवश्य उपस्थित रहते है और यदि रोगी किसी कारणवश उत्तेजित हो जावे तो तीव्र अवस्था के समान लक्षण पुनः उत्पन्न हो जाते है। (सौम्य या चिरकारी अवस्था)

रोग अनिश्चित काल तक चलता रहता है और यदि उचित चिकित्सा न की गयी अथवा चिकित्सा करने पर भी लाभ न हुआ तो कुछ काल में मृत्यु हो जाती है।

इसके अतिरिक्त इस रोग के निम्नलिखित सौम्य प्रकार होते हैं। इनमें मानसिक विकृति अल्प रहती है इसलिये लक्षण भी अल्प होते हैं, रोगी अपना दैनिक कार्यक्रम भी लगभग पूर्ववत् ही करता रहता है।

(1) शोकोन्माद (Melancholia)—यह रोग अधिकतर प्रौढ़ावस्था या वृद्धावस्था मे होता है। इसका रोगी अत्यन्त शोक, ग्लानि और पश्चाताप का अनुभव करता है जो या तो कल्पित अथवा पहले किये हुए दुष्कर्मों के प्रति रहता है। वह अत्यन्त दुखी, अवसाद-ग्रस्त और धर्मरत (संभवतः क्षमा-प्राप्ति की आकांक्षा से) रहता है। सामान्यतः स्वास्थ्य भी ठीक नहीं रहता। कभी कभी इस प्रकार का रोगी खाना-पीना छोड़ देता है अथवा आत्महत्या कर लेता है। अन्य चेष्टाओं में कोई अन्तर नहीं आता।

(ii) एकोन्माद (Mono-mania)—इस रोग मे रोगी की कोई एक धारणा होती है जिसके अनुसार वह अपने 'समस्त कार्य करता है। यह धारणा प्रायः हमेशा ही भ्रमपूर्ण हुआ करती है। रोगी सोचता है कि उसे विष दिया जाने वाला है अथवा कोई उस पर हमला करेगा अथवा उसके पीछे चोर लगे हुए है इत्यादि। परन्तु इस प्रकार की धारणा एक ही हुआ करती है। कभी कभी इस प्रकार के रोगी अपनी धारणा के वशीभूत हो पुलिस मे रिपोर्ट करते है अथवा बड़े अफसरो, प्रधान मंत्री या राजा आदि को, पत्र लिखकर शिकायत करते हैं। इसके अतिरिक्त उनमे और कोई विकार नहीं रहता, उनकी शेष वात-चीत एवं कार्य-कलाप व्यवस्थित रहते है। इस उन्माद को कल्पनाजन्य उन्माद (Delusional Insanity) भी कहते हैं।

(iii) महौन्माद अथवा चारित्रिक उन्माद (Mega-lo-mania or Moral Mania)—इस उन्माद का रोगी अत्यन्त उच्च प्रकार के विचार एवं आचरण रखता है। वह दूसरो के आचरण देखकर दुखी होता एवं उनके प्रति दयाभाव रखता तथा उन्हें उप-देश देता है। वह अपने आपको ईश्वर-पुत्र, ईश्वरदूत, धर्मगुरु या नेता समझता है। वह सारी दुनियां को अपने विचारों के अनुरूप चलाना चाहता है। अपनी शक्ति को वह अत्यधिक समझता है। इस प्रकार का रोगी अत्यन्त दुर्बल होते हुए भी अपने को संसार का सबसे बड़ा पहलवान घोषित कर सकता है अथवा अत्यन्त गरीब होते हुए भी १०-२० लाख रुपये दान करने की घोषणा कर सकता है।

(iv) चौर्योन्माद (Kleptomania)—इसके रोगी में चोरी करने की प्रवृत्ति रहती है। यह व्यर्थ ही चोरी करता है; अनावश्यक, व्यर्थ की एवं ऐसी चीजे चुराता है जिनका कोई मूल्य नहीं। इस प्रकार की वस्तुएं चुराकर कुछ समय रखने के बाद वह फेंक भी दे सकता है। वास्तव मे वह किसी उद्देश्य की पूर्ति के लिये नहीं बल्कि आत्म-सन्तोष के लिए चोरी करता है।

(v) तृपौन्माद अथवा मद्यपानोन्माद (Dipsomania)—यह उन्माद उनमें पाया जाता है जिनके पूर्वज मद्यपी रहे हो किन्तु स्वयं वे नित्यप्रति मद्यपान न करते हो। इन रोगियों को समय समय पर मद्यपान करने की उत्कट इच्छा होती है और ऐसे मौकों पर वे अत्यधिक शराव पीते हैं। इसके अतिरिक्त अन्य कोई विकृति नहीं रहती।

(vi) प्रज्वालनोन्माद (Pyromania) — इसके रोगी में आग लगाने की प्रबल इच्छा रहती है। वह मौका मिलने पर अकारण ही किसी के भी मकान आदि में आग लगा देता है।

(vii) परवधोन्माद (Homicidal Mania)—इसके रोगी में किसी का भी वध अकारण ही करने की अद्भुत प्रवृत्ति रहती है।

(viii) आत्मवधोन्माद (Suicidal Mania)—इसके रोगी में अकारण ही आत्महत्या करने की प्रबल इच्छा रहती है।

(ix) कामोन्माद (Eratomania)—इस उन्माद में अत्यधिक मैथुनेच्छा होती है, रोगी समय-असमय पात्र-कुपात्र का विचार नहीं करता। अन्य कोई विकार नहीं रहता।

(३) विस्मृति (Dementia or Confusional Insanity)—इसका रोगी सब कुछ भूल जाता है यहां तक कि वह अपना नाम आदि भी नहीं जानता। उसके मन में अनेक प्रकार की कल्पनाएं उठती रहती हैं जिनसे वह दुखी एवं भयभीत रहता है। उसका चेहरा मटमैला और जिह्वा मलयुक्त रहती है। यह दशा भी एक प्रकार का उन्माद ही है किन्तु इसमें रोगी विकृत चेष्टाएं नहीं करता। निदान उन्माद के ही समान है।

(४) बैल्ल का उन्माद, तीव्र प्रलापक उन्माद अथवा तीव्र प्रलाप (Bell's Mania, Acute Delirious Mania or Acute Delirium)—यह एक अत्यन्त विरल रोग है तथा इसका कारण अनिश्चित

है। इसका विस्तृत वर्णन सर्व प्रथम डा० बैल्ल (Dr. Bell) ने किया था इसके पूर्व कई विद्वानों ने मस्तिष्क ज्वर (Brain Fever) या महा-प्राचीरा प्रदाह (Phrenitis) नाम से इसका उल्लेख किया था। (आयुर्वेद के प्राचीन ग्रन्थोंमें इसका वर्णन प्रलापक सन्निपात, चिन्ताविभ्रम सन्निपात, भूतहास सन्निपात आदि नामों से किया गया है।) यह रोग अत्यन्त मारक एवं शीघ्रकारी है तथा मृत्युत्तर-परीक्षा में कोई ऐसी महत्वपूर्ण विकृति शरीर में नहीं पायी जाती जिसे इसका हेतु माना जा सके। यह अवश्य है कि मस्तिष्कावरण और दूसरे मस्तिष्क-शल्फ की शिराओं में रक्ताधिक्य पाया जाता है।

बेचैनी, क्रोध, चिड़चिड़ापन, अनिद्रा आदि पूर्व रूप २-४ दिन रहने के बाद अथवा अचानक ही अत्यन्त तीव्रता से उन्माद का आक्रमण होता है। रोगी अत्यन्त विचित्र कल्पनाये करता और उनके अनुसार बकवाद करता, रोता, गाता, हंसता, मारता काटता एवं भागता है। अपने कपड़े फाड़ डालता है और कमरे में की चीजों को तोड़ फोड़ डालता है। आत्महत्या अथवा परहत्या कर सकता है अथवा ऐसे काम कर सकता है जिनसे उसे या दूसरों को सांघातिक चोट पहुँचे। उसकी वातचीत असम्बद्ध एवं अर्थहीन होती है तथा कोई सुने या न सुने वह बकता ही जाता है। उसे नींद बिलकुल नहीं आती और ज्वर रहता है जो प्रारंभ में हल्का रहता है किन्तु ५-६ दिनों में क्रमशः बढ़कर १०२°, १०४° या इससे भी अधिक हो जाता है। नाड़ी कमजोर एवं तीव्र-गामिनी रहती है। जिह्वा शुष्क एवं मलयुक्त रहती है तथा त्वचा पर उद्देह पाये जा सकते हैं। वीच-वीच में रोगी थककर कुछ देर के लिये शान्त हो जा सकता है। नींद न आने और अत्यधिक चेष्टाओं से अत्यन्त थकावट और क्षीणता आती है। लगभग १ सप्ताह में और अधिक से अधिक ३ सप्ताहों में निपात (Collapse) होकर मृत्यु हो जाती है।

(५) फिरङ्गज सर्वाङ्घात अथवा सर्वाङ्घात—सह

उन्माद (General Paralysis of the Insane^०)- यह रोग फिरङ्ग रोग के उपसर्ग के ५-२० वर्ष बाद उत्पन्न होता है। उपसर्ग होने पर जिन्हे ब्रण नहीं उत्पन्न होते अथवा जो अधूरी चिकित्सा से ही संतुष्ट हो जाते हैं उनके शरीर में फिरङ्ग-चक्राणु गुप्त रूप से निवास करते हुए मस्तिष्क आदि में विकार उत्पन्न करके इस रोग की उत्पत्ति करते हैं। मस्तिष्क को रक्त पहुंचाने वाली वाहिनियों की दीवारों मोटी एवं अवरुद्ध हो जाती हैं जिससे मस्तिष्क में रक्तक्षय होकर अपुष्टि होती है इसके फलस्वरूप तथा वातनाडियों पर सीधा प्रभाव पड़ने से उनमें भी विकृति आ जाती है।

प्रारम्भ में मानसिक अस्थिरता, भावुकता, चिड़-चिड़पन आदि लक्षण होते हैं। स्मरणशक्ति क्रमशः कमजोर होती जाती है तथा तर्क, बुद्धि, विवेक, सिद्धान्त, शिष्टता-विचार आदि संबंधी शक्तियों का लोप होता जाता है। चित्त अवसादयुक्त रहता है और गुस्सा जल्द ही आ जाता है। चित्त में तरह-तरह की कल्पनाएँ उठती हैं जैसे रोगी कमजोर होते हुए भी अपने को अत्यन्त बलवान् समझता है, कम पढ़ा-लिखा होते हुए भी अपने को एक बहुत बड़ा विद्वान् समझता है अथवा निर्धन होते हुए भी अपने को अत्यन्त धनी समझता है। सिरदर्द और नींद की कमी रहती है। कुछ रोगियों में रोग-कल्प-नोन्माद (Hypochondriasis) और कुछ में उन्माद के तीव्र लक्षण भी पाये जाते हैं। नेत्रों की अपुष्टि होती है, नेत्रों की तारिकाओं की गति अनियमित और असमान हो जाती और प्रकाश की प्रतिक्रिया अल्प होती है। कुछ मामलों में अक्षितारिका-शोथ (Papilloedema), दृष्टि क्षय आदि भी पाये जाते हैं। हाथों ओठों और गलों के पेशियों से काम लेते समय उनमें सूक्ष्म कम्प होते हैं तथा बोलते समय जीभ बाहर निकलने का प्रयत्न करती है। रोगी भिक्कता हुआ एवं हकलाता हुआ बोलता

है, विशेषतः दांत और जीभ से बोले जाने वाले अक्षर स्पष्ट नहीं उच्चारित होते। इसी प्रकार काम करते एवं लिखते समय हाथ कांपता है। किसी भी प्रकार के अपस्मार के दौरों समय समय पर आ सकते हैं। कुछ मामलों में कुछ समय के लिये शरीर के किसी भी भाग में रक्तसंचयन क्रिया अवरुद्ध हो जाती है जिससे अर्धाङ्गघात या एकाङ्गघात के समान लक्षण होते हैं।

मांसपेशियां कमजोर हो जाती हैं जिससे थका-वट जल्द आती है। फिर कुछ काल बाद मुकुलमार्ग प्रभावित हो जाने से स्तंभिक अधराङ्गघात (Paraplegia) हो जाता है जिससे पैर तथा गुदा और मूत्रमार्ग की संकोचनी पेशियां बेकार हो जाती हैं। कुछ मामलों में खंजता भी पायी जाती है। धीरे-धीरे कल्पना, उत्तेजना आदि की दशाएँ समाप्त होकर विस्मृति (Dementia) हो जाती है। रोगी विस्तर से लग जाता है तथा बोलने एवं सभी प्रकार की मानसिक क्रियाएँ करने में असमर्थ हो जाता है। शय्यात्रण हो जाते हैं। कुछ रोगियों को इस समय बेचैनी और अनिद्रा अधिक सताती हैं। कुछ काल में किसी अन्य रोग की उत्पत्ति होकर मृत्यु हो जाती है। रोगकाल ३-४ वर्षों का है। प्रारम्भिक अवस्था में चिकित्सा करने पर रोग सुखसाध्य है किन्तु बाद की अवस्थाओं में केवल जीवनकाल बढ़ाया जा सकता है, विकृतियां पूर्णतया नहीं सुधारी जा सकतीं।

रोगविनिश्चय मस्तिष्क-सुपुम्ना द्रव की परीक्षा से होता है। बढ़ा हुआ द्रव, लसकायाणु ५० से ५०० तक प्रति घन सेन्टीमीटर और वृत्ति (वर्तुलि, globulin) ४० से १०० मिलीग्राम तक प्रति १०० घनसेन्टीमीटर में सु द्रव में मिलना निदानात्मक है। रक्त और म. सु द्रव में वासरमैन की प्रतिक्रिया अस्त्यात्मक रहती है। म. सु. द्रव की लैञ्जी की स्वर्ण चूर्ण प्रतिक्रिया विशेष प्रकार का फल देती है जो अत्यन्त रोगविनिश्चयात्मक है।

(६) नाड्यवसन्नता या नाडीदौर्बल्य (Neurasthenia)—यह रोग अधिकतर प्रौढ व्यक्तियों से पाया जाता है। संभवतः ऐसे व्यक्तियों के वातनाडी संस्थान में कुलज दुर्बलता रहती है जो चिन्ता, श्रम, अभिघात, दुःस्वास्थ्य, व्यसन (विशेषतः शराब और कोकीन) आदि कारणों से वृद्धि को प्राप्त होकर रोगोत्पत्ति करती है।

लक्षण किसी भी रोग के समान हो सकते हैं जैसे सिरदर्द, चक्कर आना, अरुचि, अजीर्ण, आध्मान, उद्गार, हृदय में धड़कन, जुद्धश्वास, कटि-शूल, नपुंसकता, अनिद्रा, काल्पनिक भय आदि। इनमें से किसी एक या अधिक की शिकायत पायी जाती है। इसके अतिरिक्त रोगी थकावट का अनुभव करता है, किसी काम में मन नहीं लगा पाता और सदैव चिन्तित रहा करता है। कोई भी आनन्द-दायक बात या वस्तु उसे सुखी नहीं कर पाती, वह लगभग विरक्त सा रहता है। नाडी कोमल एव तीव्रगामिनी रहती है, तथा हाथ-पैर अक्सर ठण्डे रहा करते हैं।

यह व्याधि अत्यन्त चिरकारी है, यदि उचित चिकित्सा का आश्रय न लिया जावे तो जीवन भर रही आती है। वास्तविक व्याधियों से इसका विभेद करना चाहिये।

(७) रोग कल्पनौन्माद, गदाद्वेग (Hypochondriasis)—यह एक अत्यन्त दुःखदायी मानसिक विकार है जिसमें रोगी अपने शरीर में विभिन्न प्रकार की व्याधियों की कल्पना करता है जबकि वस्तुतः उसे इस प्रकार की कोई शिकायत नहीं रहती। वह व्यर्थ ही अपने घर के लोगो तथा चिकि-

त्सको को परेशान किया करता है। यदि किसी प्रकार कोई चिकित्सक उसकी एक कल्पना को दूर कर दे तो फिर वह किसी दूसरी व्याधि की कल्पना कर लेता है। वह अक्सर चिकित्सको की निन्दा करता है और गर्व के साथ कहा करता है कि मैंने अपनी व्याधि पर इतना रुपया खर्च किया किन्तु लाभ कुछ भी न हुआ। वह एक के बाद एक अनेक चिकित्सको के पास जाता है और उसे कहीं भी सन्तोष नहीं होता। अन्त में वह समझ लेता है कि मेरी व्याधि किसी दुष्कर्म का फल है अतएव चिकित्सा से अच्छी न होगी। इस प्रकार उसका रोग शोकोन्माद (Melancholia) में परिवर्तित हो जाता है।

अक्सर इसके रोगी सामान्य किन्तु गंभीर व्याधियों की कल्पना करते हैं जैसे कर्कटाबुद्, राज-यक्ष्मा आदि। कुछ रोगी विचित्र कल्पनाये भी करते हैं जैसे मेरे दिमाग को कीड़े खाये डाल रहे हैं अथवा मेरे पेट में एक सांप बैठा है जो मेरा खाया हुआ भोजन खाजाता है और ऊपर नीचे गति करता है इत्यादि। यदि चिकित्सक उसकी बातों में विश्वास नहीं करता तो रोगी उसे मूर्ख समझता है। इस प्रकार के रोगियों को किसी भी प्रकार यह विश्वास कराना अत्यन्त कठिन होता है कि उनका रोग काल्पनिक है।

यह रोग अधिकतर मध्यम आयु में होता है और इसके होने से आयु पर कोई प्रभाव नहीं पड़ता, रोगी काफी समय जीते हैं।

: २१ :

अपस्मार

सम्प्राप्ति

(चिन्ताशोकादिभिर्दोषाः क्रुद्धा हृत्स्रोतसि स्थिताः।
कृत्वा स्मृतेरपध्वसनपास्मार प्रकुर्वते ॥१॥)

चिन्ता, शोक आदि कारणों से कुपित होकर हृदय (भस्तिष्क) स्रोत में स्थित हुए दोष स्मृति को नष्ट करके अपस्मार रोग उत्पन्न करते हैं।

वक्तव्य—(१८४) स्मृति-नाश की प्रधानता के कारण इस रोग का नाम अपस्मार है। साधारण भाषा में इसे मृगी या मिरगी कहते हैं।

सामान्य लक्षण और भेद

तमःप्रवेग संरम्भो दोषोद्रेकहतस्मृतेः ।

अपस्मार इति ज्ञेयो गदो घोरश्चतुर्विधः ॥१॥

दोष-प्रकोप से स्मृति का नाश होने पर अंधकार में प्रवेश करने के समान अनुभव होना और हाथ-पैर फँकना तथा आँखे चटाना अपस्मार कहलाता है। यह भयंकर रोग चार प्रकार का होता है।

पूर्वरूप

हृत्कम्पः शून्यता स्वेदो ध्यान मूर्च्छा प्रमूढता ।

निद्रानाशश्च तस्मिंश्च भविष्यति भवत्यथ ॥२॥

अपस्मार होने के पूर्व हृदय में कम्पन और शून्यता (खालीपन) की अनुभूति, पसीना निकलना, सोचते रहना, मूर्च्छा, बुढ़िनाश और निद्रनाश होते हैं।

वक्तव्य—(१८५) मधुकोपकार ने 'मूर्च्छा और प्रमूढता' का अर्थ 'मन तथा इन्द्रियो का मोह' स्वीकार किया है—'अत्र मूर्च्छा मनोमोहः, प्रमूढता इन्द्रियमोहः'। मूर्च्छा से अपस्मार की उत्पत्ति हो सकती है अर्थात् मूर्च्छा अपस्मार का रूप धारण कर सकती है—यह वात पाश्चात्य विद्वान् भी मानते हैं।

वातज अपस्मार

कम्पते प्रदशेदन्तान् फेनोद्वापी श्वसित्यपि ।

परुवारुणकृष्णानि पश्येद्रूपाणि चानिलात् ॥३॥

वातज अपस्मार का रोगी कापता है, दात कटकटाता है, फेन या वमन करता है और जोर से श्वास भी लेता है तथा उसे (दौरा आने पर गिरते समय) सभी पदार्थ रुद्ध, अरुण या काले दिखाई देते हैं।

पित्तज अपस्मार

पीतफेनाङ्गवक्त्राक्षः पीतासृग्प्रदशनं ।

सत्प्लोष्णानलव्याप्तलोकदर्शी च पंक्तिः ॥४॥

पित्तज अपस्मार के रोगी के फेन, हाथ-पैर आदि

श्रंग, मुख और नेत्र पीले रहते हैं, उसे पदार्थों का रूप पीला या रक्तवर्ण दिखाई देता है, ध्यास एवं उष्णता का अनुभव होता है और सारा ससार अग्नि से व्याप्त दिखाई देता है।

वक्तव्य—(१८६) यह रोग के लक्षणों का वर्णन न होकर रोगी के लक्षणों का वर्णन है। इसके साथ अपस्मार के सामान्य लक्षणों को जोड़ लेना चाहिये क्योंकि उनके बिना रोगी को अपस्मार-पौडित नहीं कहा जा सकता। कामला रोग में अत्यधिक पित्तमयता (Cholaemia) से उपद्रव स्वरूप अपस्मार की उत्पत्ति होती है, उस अपस्मार में पित्तज अपस्मार के समस्त लक्षण मिलते हैं संयोगवशात् अपस्मार की उपस्थिति में कामला हो सकती है अथवा दोनों रोग साथ साथ उत्पन्न हो सकते हैं—ऐसी दशाओं में भी उक्त लक्षण मिलेंगे। किन्तु पित्तमयता-जन्य अपस्मार को ही वास्तविक पित्तज अपस्मार कह सकते हैं क्योंकि इसमें केवल पित्त-शमन (कामला की चिकित्सा) से ही अपस्मार शान्त हो जाता है।

कफज अपस्मार

शुक्लफेनाङ्गवक्त्राक्षः शीतहृष्टाङ्गजो गुरुः ।

पश्येच्छुक्लानि रूपाणि श्लेष्मिको मुच्यते चिरात् ॥५॥

कफज अपस्मार के रोगी के फेन, हाथ पैर आदि श्रंग, मुख और नेत्र श्वेताभ रहते हैं, शरीर शीतल तथा रोम खड़े हुए (अथवा रोम शीत लगने के कारण खड़े हुए के समान) रहते हैं, शरीर भारी (अथवा स्थूल) रहता है; पदार्थों का रूप श्वेताभ दिखाई देता है और दौरा देर में शान्त होता है।

वक्तव्य—(१८७) इसके साथ भी अपस्मार के सामान्य लक्षणों को जोड़ लेना चाहिये। कफज अपस्मार का दौरा वातज और पित्तज अपस्मारों की अपेक्षा अधिक काल तक रहता है—यह चरक ने भी स्वीकार किया है।

त्रिवेषज अपस्मार

सर्वैरेतैः समस्तैश्च लिङ्गैर्बोधदोषजः ।

सभी दोषो के समस्त लक्षणो से त्रिटोषज अपस्मार समझना चाहिये ।

असाध्य लक्षण

अपस्मारः स चासाध्यो यः क्षीणरयानवश्च यः ॥६॥

प्रतिस्फुरन्त बहुशः क्षीण प्रचलितभ्रुवम् ।

नेत्रान्या च विकुर्वाणमपरमारो विनाशयेत् ॥७॥

वह (त्रिटोषज अपस्मार) तथा क्षीण रोगी का अपस्मार और पुराना अपस्मार असाध्य हैं । जो वारम्बार अत्यधिक फडफडाता हो, अत्यन्त क्षीण हो, जिसकी भौंहें अपने स्थान से हट गयी हो (ऊपर चढती हो अथवा सदा चढी रहे या लटक जावें) और जो नेत्रों से विकृत क्रियाएं (चेष्टाएं) करता हो ऐसे रोगी को अपस्मार रोग मार डालता है ।

प्रकोप-काल

पक्षाद्वा द्वादशाहाद्वा मासाद्वा कुपिता मलाः ।

अपस्माराय कुर्वन्ति वेगं किञ्चिदथान्तरम् ॥८॥

वेवे वर्षत्यपि यथा भूमौ वीजानि कानिचित् ।

शरदि प्रतिरोहन्ति तथा व्याधिसमुच्छ्रया ॥९॥

१५ दिन, १२ दिन अथवा १ मास के बाद कुपित दोष अपस्मार का वेग उत्पन्न करते हैं—इसमें कुछ अन्तर भी पड़ सकता है । जिस प्रकार वर्षा काल में भूमि में पड़े रहने पर भी कुछ बीज शरद् ऋतु में ही उगते हैं उसी प्रकार इस व्याधि की उत्पत्ति समझनी चाहिए ।

वक्तव्य—(१८८) पित्तज अपस्मार का वेग १५ दिनों में वातज का १२ दिनों में और कफज का १ मास में आता है ।

पाश्चात्य मत—

अपस्मार (Epilepsy)—यह मस्तिष्क के एका-एक कुछ समय के लिए अव्यवस्थित होजाने की दशा है, इसमें मस्तिष्क के ऊपरी केन्द्रों में से थोड़े से या बहुत से निष्क्रिय हो जाते हैं जिससे उनसे संबंधित क्रियाएं अनियन्त्रित हो जाती हैं । इसके फलस्वरूप मानसिक संज्ञावह (सांवेदनिक) और चेष्टावह क्रियाओं में अनेक प्रकार की विकृतिया उत्पन्न होती हैं जो प्रारम्भ में अस्थायी रहती हैं और आवेग शांत

होते ही दूर हो जाती हैं किन्तु रोग लम्बे समय तक बना रहने पर कुछ विकृतियां स्थायी हो जाती हैं ।

मूलभूत (अकारणज, स्वतन्त्र, Idiopathic or Cryptogenic) और 'आनुवंशिक' (द्वितीयक, लाक्षणिक, उपसर्गज, Secondary or Symptomatic) भेद से अपस्मार रोग २ प्रकार का होता है:—

(1) मूलभूत प्रकार का कोई स्पष्ट कारण नहीं मिलता किन्तु अनुमान किया जाता है कि एक प्रकार की वंशानुगत मानसिक दुर्बलता से इसकी उत्पत्ति होती है । सामान्यतः 'अपस्मार' कहने से मूलभूत अपस्मार का ही आशय ग्रहण किया जाता है । इसमें अंगविक्षेप आदि चेष्टाएं अल्प होती हैं और अधिकांश मामलो में आक्रमण होने का एक निश्चित समय होता है । इसका आरंभ किसी भी समय हो सकता है किन्तु अधिकतर ५ वर्ष की आयु के भीतर लक्षण प्रकट हो जाते हैं, शेष मामलो में युवावस्था या वृद्धावस्था में आरम्भ होता है ।

(11) आनुषंगिक प्रकार—इसकी उत्पत्ति निम्नलिखित कारणों से होती है—

(अ) मस्तिष्कगत रोग—मस्तिष्क प्रदाह, मस्तिष्कावरण प्रदाह, अभिघात, कृमि-ग्रन्थि (Cysticery), अर्बुद, फिरंग, राजयक्ष्मा तथा सहज विकृतिया ।

(ब) रक्तवाहिनीगत रोग—मस्तिष्कगत धमनियों में से रक्तस्राव अथवा उनमें घनास्रता, अन्तःशल्यता, किसी कारण से अवरोध अथवा रक्त कम पहुँचना जैसे मूच्छा रोग में ।

(स) आभ्यन्तर रोग-विष—मूत्रमयता, पित्त-मयता, गर्भविषमयता (गर्भाक्षेपक, Eclampsia) आदि के विपाक्त पदार्थों के प्रभाव से तथा अस्थिच्छय (Rickets) रोग के उपद्रव-स्वरूप ।

(द) विष-कोकेन, कुचला-सत्व, पिकोटोक्सिन (Picrotoxin), कफूर, चाय-सत्व (Coffeine), तम्बाखू-सत्व (Nicotine), मल्ल, सीसक, विस्मथ आदि ।

(इ) तीव्र उपसर्ग—अनेक प्रकार के ज्वरादि रोग ।

इस प्रकार का अपस्मार उक्त कारणों से होने के कारण किसी भी आयु में उत्पन्न हो सकता है । स्थायी कारणों से उत्पन्न रोग भी स्थायी होता है । अस्थायी कारणों से उत्पन्न रोग अधिकतर कारण भूत रोग के साथ ही शांत होजाता है, किन्तु यदि वह रोग मस्तिष्क में स्थायी विकृति उत्पन्न कर दे तो अपस्मार स्थायी होजाता है । सभी प्रकार के आनुपंगिक अपस्मार में अङ्गविक्षेप आदि लक्षण अत्यन्त प्रबल होते हैं ।

लक्षणों की सौम्यता एवं उग्रता के अनुसार लघु और गुरु भेद से अपस्मार २ प्रकार का होता है—

(1) लघु अपरमार (Petit Mal)—इस प्रकार में मस्तिष्क के अत्यन्त थोड़े एवं सीमित भाग में अव्यवस्था होती है । इसके दौरा आते ही सुख, दुख या भय की कल्पनाये उठती हैं अथवा दृष्टि में विकृति (विविध रंगों अथवा अंधकार का दर्शन) अथवा श्रवण शक्ति विकृति में (विविध शब्द सुनना) अथवा स्वाद विकृति अथवा स्पर्श-विकृति (किसी भी अंग विशेष में एकाएक झुनझुनी, शून्यता, तोड़, पीड़ा आदि) का अनुभव होकर १-२ क्षणों के लिये पूर्ण अथवा अपूर्ण संज्ञानाश होता है । काम या वातचीत करते-करते रोगी अचानक रुक जाता है, आंखे शून्य एवं स्थिर हो जाती हैं, चेहरा पीला पड़ जाता है और हाथ की वस्तु छूटकर नीचे गिर जाती है । फिर एक दो क्षणों के बाद ही रोगी पुनः चैतन्य होकर काम में लग जाता है । दूसरे मामलों में रोगी सिर झुकाकर दौड़ता हुआ सा गिर पड़ता है, यदि सामने कोई पदार्थ हो तो सिर उससे टकरा जाता है; अथवा केवल अपना सिर इस प्रकार झुकाता है मानो अभिवादन कर रहा हो । इसके अतिरिक्त अन्य कई प्रकार की अप्राकृतिक क्रियाएं होसकती हैं परन्तु वे मध्य अत्यन्त थोड़े समय तक रहती हैं ।

(ii) गुरु अपरमार (Grand Mal)—इस प्रकार में मस्तिष्क के काफी बड़े अंश में अव्यवस्था होती है इसलिये लक्षण अधिक व्यापक होते हैं और दौरा देर तक रहता है । दौरा आने के कुछ वंटों या कुछ दिनों पूर्व बेचैनी, कमजोरी, सिर दर्द, अखाद्य पदार्थ खाने की इच्छा, निद्रा अधिक आना आदि "पूर्वरूप" उत्पन्न होते हैं । यदि इस समय रोगी अपने आप को अत्यधिक व्यस्त रखे तो दौरा रुक सकता है क्योंकि इसका दौरा उसी समय आता है जब रोगी फुरसत में हो । दौरा आते समय सुख-दुख या भय की कल्पनाएं, दृष्टि विकृति, स्वाद-विकृति, स्पर्श विकृति, भ्रम आदि "पूर्वलक्षण" (Aura) प्रकट होकर शीघ्र ही सञ्ज्ञानाश होजाता है और रोगी एकाएक जमीन पर गिर पड़ता है ।

गिरते-गिरते अथवा गिरने के पश्चात् तुरन्त ही सारा शरीर अकड़ जाता है । सर्वप्रथम चंहरें, गले और नेत्रों की पेशिया अकड़ती हैं और फिर शेष शरीर की । नेत्रों की पुतलियां किसी एक पार्श्व की ओर हटकर स्थिर हो जाती हैं (समपाश्र्वीय नेत्रावर्तन, Conjugate Deviation) और सिर भी उसी ओर झुक जाता है । हाथ कोहनो पर मुड़े हुए रहते हैं । सारा शरीर पीछे की ओर धनुषाकार झुक जाता है (वाद्यायाम, Opisthotonos) स्वरयंत्र भी अकड़ जाता है और ऐसा होते समय कभी-कभी एक विशेष प्रकार की आवाज उत्पन्न होती है जिसे "अपस्मारीय चोत्कार ((Epileptic Cry) कहते हैं । जबड़े एकाएक बन्द हो जाते हैं (दंतोरी बंधना) जिससे जीभ कट जाने का भय रहता है । मल मूत्र का त्याग होजाता है । श्वास भी अवरुद्ध होजाती है जिससे श्वावता उत्पन्न होती है । यह दशा कुछ क्षणों तक ही रहती है । इसे "निरन्तरित अवस्था (Tonic Phase) कहते हैं ।

इसके बाद "सान्तरित अवस्था (Clonic Phase) आरम्भ होती है और लगभग ३ मिनट रहती है । इस अवस्था में श्वास-प्रश्वास चर्चरध्वनि

के साथ आरम्भ होता है और नेत्र, मुख, हाथ-पैर, आदि की पेशियों में जोरदार आक्षेप होते हैं तथा मुख से फेन निकलता है।

इसके बाद रोगी कुछ देर के लिये चैतन्य होकर अत्यन्त थकित होने के कारण गंभीर निद्रा में निमग्न होजाता है और कई घण्टों तक सोता रहता है। इस समय सभी प्रतिक्षेप लुप्त होजाते हैं किन्तु पाद-तल प्रतिक्षेप (Plantar Reflex) प्रसारक (Extensor) होजाता है। रक्त-निपीड़ घट जाता है। इस अवस्था को शैथिल्यावस्था (Stage of Relaxation) कहते हैं।

दौरा हो चुकने के बाद कई दिनों तक सिरदर्द वमन, कमजोरी, सुस्ती, प्रभावित पेशियों का अस्थायी घात (Todd's Paralysis) आदि लक्षण पाये जाते हैं। कुछ रोगियों में पेशियों की कुछ क्रियायें अनैच्छिक रूप से अनजाने में ही हुआ करती हैं और कुछ में हिस्टीरिया के लक्षण पाये जाते हैं।

उक्त दोनों प्रकार के अपस्मार के दौरे समय समय पर आते रहते हैं। रोगकाल अनिश्चित है, कभी कभी यह क्रम आजीवन चलता रहता है। दौरों के बीच के काल में रोगी लगभग स्वस्थ रहता है। सामान्य कारणों से उत्पन्न अपस्मार घातक नहीं होता किन्तु गिरते समय संभलने का अवसर न मिलने के कारण खतरे के स्थानों में गिरकर मृत्यु हो सकती है तथा दीर्घकाल तक दौरे आते रहने से मस्तिष्क में स्थायी विकृति हो सकती है। गंभीर कारणों से उत्पन्न अपस्मार प्रायः अत्यन्त भयंकर एवं घातक हुआ करता है।

अन्य प्रकारः—

(१) अपस्मारवस्था (Status Epilepticus)—इसकी उत्पत्ति मस्तिष्कगत गंभीर रोग अथवा

विषमयता से होती है। इसमें अपस्मार के दौरे बार बार एवं जल्दी जल्दी आते हैं। तीव्र ज्वर रहता है और नाड़ी कमजोर एवं तीव्र रहती है। अन्त में ज्वर अधिक तीव्र होकर तथा संन्यास होकर मृत्यु हो जाती है।

(२) जैक्सन का अपस्मार (Jacksonian Epilepsy) अथवा स्थानिक अपस्मार (Local Convulsion)—इस रोग में शरीर के किसी भी एक या अनेक भागों में अपस्मार के समान अकड़न और आक्षेप या केवल आक्षेप होते हैं। संज्ञा प्रायः स्थिर रहती है।

(३) निद्रापस्मार (Narcolepsy)—इस रोग में एकाएक कुछ मिनिटो या सेकण्डों के लिये रोगी सो जाता है। कुछ मामलों में इसके दौरे के पूर्व अत्यन्त थकावट का अनुभव होता है।

(४) घातापस्मार (Cataplexy)—इसमें कुछ काल के लिये शरीर को कुछ या कई पेशियों का घात-हो जाता है। आक्षेप नहीं होते और होश में ही रहता है।

(५) अपस्मार सट्टप मनोविकार (Epileptic Psychic Equivalents)—पूर्वकथित पूर्वलक्षणों (Aura) के समान मन, दृष्टि, श्रुति, स्वाद आदि में एकाएक विकृति होती है और कुछ समय बाद ठीक हो जाती है। अपस्मार के अन्य लक्षण नहीं होते।

इनके अतिरिक्त अन्य कई प्रकार और भी होते हैं किन्तु उनका अधिक महत्व नहीं है।

लघु अपस्मार का विभेद मूर्च्छा, मैनियर के रोग और सूर्यावर्त से करना पड़ता है। इसी प्रकार गुरु अपस्मार का विभेद मूर्च्छा, संन्यास और हिस्टीरिया से करना पड़ता है।



: २१ :

वातव्याधि

वातव्याधियों के सामान्य निदान और सम्प्राप्ति

रुक्षशीताल्पलघ्वन्नव्यवायातिप्रजागरैः ।

विषमातुपचाराच्च दोषासृक्खवणादपि ॥१॥

लङ्घनप्लवनात्यध्वव्यायामादिविचेष्टितैः ।

घातूना संक्षयाच्चिन्ताशोकरोगातिकर्षणात् ॥२॥

वेगसंधारणादामादभिघातादभोजनात् ।

मर्मावाघाद्गजोष्ट्राश्वशीघ्रयानापतसनात् ॥३॥

देहे स्रोतासि रिक्तानि पूरयित्वाऽनिलो बली ।

करोति विविधान् व्याधीन् सर्वाङ्गैकाङ्गसंश्रयान् ॥४॥

रूखे, शीतल, थोड़े एवं लघु भोजन से, अतिमैथुन, अति जागरण, विषम-उपचार, दोष-निर्हरण तथा रक्तमोक्षण से, लाघना, तैरना (अथवा नहाना), मार्गगमन, व्यायाम आदि चेष्टाओं की अधिकता से, चिन्ता, शोक, रोग एवं अधिक कर्षण चिकित्सा के कारण घातुओं का क्षय होने से वेगधारण, आम, अभिघात एवं अनशन से, मर्म-स्थानों पर बंधन बाधने (या अभिघात लगाने) से और हाथी, ऊँट, घोडा एवं शीघ्रगामी यान पर से गिर पडने से (अथवा उन पर बैठने से उच्छ्वास रुकने के कारण) वायु अधिक बलवान होकर देह के खाली स्रोतों को पूरकर (भर कर) अनेक प्रकार की ऐकांगिक (स्थानिक) और सार्वार्ङ्गिक (सार्वदैहिक) व्याधिया उत्पन्न करता है ।

वक्तव्य—(१८६) इस अध्याय में वृद्धी व्याधियों का वर्णन है जो मूलतः वात के ही प्रकोप से उत्पन्न होती हैं तथा जिनके पित्तज, कफज आदि भेद नहीं होते ।

विषम उपचार—चिकित्सा में प्रयुक्त वसन विरेचन, नस्य, धूम्रपान, अवगाहन, परिपेक, वस्ति, अग्नि-कर्म, क्षार कर्म आदि का समयोग होने पर दोषों का शमन होता है किन्तु हीन, अति या विषमयोग होने से दोषों का प्रकोप होता है ।

वातव्याधियों के सामान्य पूर्वरूप आदि

अव्यक्तं लक्षणं तेषां पूर्वरूपमिति स्मृतम् ।

आत्मरूपं तु यद्व्यक्तमपायो लघुता पुनः ॥५॥

वातव्याधियों के लक्षण अव्यक्त (भलीभांति स्पष्ट नहीं) होने पर पूर्वरूप कहलाते हैं । वे ही व्यक्त होने पर आत्मरूप (रूप) कहलाते हैं और उनमें लघुता उत्पन्न होना रोग शान्ति का बोधक है ।

कुपित वात के कार्य

सकोच. पर्वणा स्तम्भो भङ्गोऽस्थना पर्वणामपि ।

रोमहर्षः प्रलापश्च पाणिपृष्ठशिरोग्रहः ॥६॥

खाब्ज्यपागुल्यकुटजत्व शोथोऽङ्गानामनिद्रता ।

गर्भशुक्ररजोनाश स्पन्दन गात्रमुपन्ता ॥७॥

शिरोनासाक्षिजूरणा ग्रीवायाश्चापि हुण्टनम् ।

भेदस्तोदोर्गतिराक्षेपो मुहुश्चायास एव च ॥८॥

एवविधानि रूपाणि करोति कुपितोऽनिलः ।

हेतुस्थानविशेषाच्च भवेद्रोगविशेषफल ॥९॥

पर्वण (अथवा सधियों) में सकोच (सिंचाव) और स्तम्भ (अकडन), अस्थियों और पर्वणों का टूटने (अथवा टूटना के समान पीडा), रोम खड़े होना, प्रलाप, हाथ, पैर, पीठ सिर का जकड जाना, खजता (लगडाकर चलना), पंगुता (चलने में असमर्थता), कुबडापन, अङ्गों में शोथ, अग्निन्द्रा, गर्भ, शुक्र एवं रज का नाश, अंग फडटना, अङ्गों में सुप्तता (स्पर्श-ज्ञान का अभाव, सुन बहरी (Anaesthesia), सिर नासिका, नेत्र, जत्रु एवं ग्रीवा का टेढापन (अथवा फटना या क्रियाहानि), भेद (फटने के समान पीडा) तोड (सुई गोचने के समान पीडा), अर्ति (सामान्य पीडा, दुखना), आक्षेप और शीघ्र ही थकावट आना (अथवा अङ्गों में बारम्बार गति होना)—इस प्रकार के लक्षण कुपित वायु उत्पन्न करती है तथा रोगोत्पादक कारण एवं स्थान के वैशिष्ट्य के

अनुसार रोग-विशेष की उत्पत्ति करती है।

कोष्ठाश्रित कुपित वायु के लक्षण
तत्र कोष्ठाश्रिते दुष्टे निग्रहो मूत्रवर्चसोः।
ब्रध्नहृद्रोगगुल्मार्शः पार्श्वशूलं च मारुते ॥१०॥
कोष्ठ में आश्रित वायु के दूषित होने पर मल-मूत्र का
अवरोध, ब्रध्नरोग, हृदयरोग, गुल्मरोग, अर्श एव पार्श्व-
शूल होते हैं।

सर्वाङ्ग में कुपित वायु के लक्षण

सर्वाङ्गकुपिते वाते गात्रस्फुरणभञ्जनम्।
वेदनाभिः परीक्षाश्च स्फुटन्तीबास्य सन्धयः ॥११॥
सारे शरीर में वायु-प्रकोप होने पर अङ्ग फडकना, अङ्ग
टूटना (टूटने के समान पीडा) और अनेक विध
वेदनाओं से संभिया फटती हुई सी जान पडना—ये लक्षण
होते हैं।

गुदा में स्थित कुपित वायु के लक्षण

ग्रहो विषमूत्रघातानां श्लाघमानाश्मशर्कराः।
कङ्घोरत्रिकपात्पृष्ठरोगशोषो गुदे स्थिते ॥१२॥
गुदा में स्थित कुपित वायु से मल, मूत्र और वायु
(अपान) का अवरोध, शूल, आध्मान, अश्मरी, शर्करा
रूक्षम अश्मरी तथा जघा (पिएडली), उरु (जाघ, त्रिक
(कटि), पैर और पीठ में पीडा एव शोथ होते हैं।

आमाशय में स्थित कुपित वायु के लक्षण

रुक् पार्श्वोदरहृन्नाभेस्तृष्णोद्गारविसूचिकाः।
कासः काष्ठास्यशोषश्च श्वासश्चाश्माशयस्थिते ॥१३॥
पार्श्व, उदर, हृदय (हृदय-प्रदेश) और नाभि में
पीडा, तृष्णा, उद्गार (डकार), विसूचीरोग, खासी, भूख एवं
कण्ठ सूखना और श्वास रोग—ये लक्षण आमाशय स्थित
वायु के कारण होते हैं।

पक्काशय में स्थित कुपित वायु के लक्षण

पक्काशयस्थोऽन्त्रकूजं श्लाघाटोपी करोति च।
कृच्छ्रमूत्रपुरीषत्वमानाह त्रिकवेदनाम् ॥१४॥
पक्काशयस्थ कुपित वायु आतो में शब्द, शूल, आटोप,
मल-मूत्र विसर्जन में कठिनाई, आनाह और त्रिक में पीडा
उत्पन्न करता है।

श्रोत्रादि में स्थित कुपित वायु के लक्षण

श्रोत्रादिष्विन्द्रियवधं कुर्याद्दुष्टः समीरणः।

कान आदि इन्द्रियो में स्थित कुपित वायु उस इन्द्रिय
को नष्ट कर देता है।

वक्तव्य—(१८६) 'आदि' से नेत्र, नासिका और
जिह्वा का भी ग्रहण करना चाहिये। इन्द्रिय को
नष्ट करने से इन्द्रिय क्रिया के नाश का तात्पर्य है
जैसे, कान से बधिरता, आंखों से अंधता, जिह्वा
से स्वाद जानने की शक्ति एवं बोलने की शक्ति का
नाश और नाक से सूंघने की शक्ति का नाश।

त्वचा में स्थित कुपित वायु के लक्षण

त्वग्रूक्षा स्फुटिता सुप्ता कृशा कृष्णा च तुद्यते।
आतन्यते सरागा च पर्वरुक् त्वग्गतेऽनिले ॥१५॥
त्वचागत कुपित वायु से त्वचा रूखी, फटी हुई, सुप्त
(संज्ञाहीन) पतली, काली एव लालिमायुक्त हो जाती है;
उसमें तोद एवं तनाव होता है और पर्वों (सन्धियों) पर की
त्वचा में पीडा होती है।

रक्त में स्थित कुपित वायु के लक्षण

रुजस्तीव्रा. ससन्तापा वैवर्ण्यं कृशताऽरुचिः।
गात्रे चारुषि भुक्तस्य स्तम्भश्चासृग्गतेऽनिले ॥१६॥
रक्तगत कुपित वायु से सन्ताप सहित तीव्र पीडा,
विवरणाता, कृशता, अरुचि और भोजन के बाद शरीर में
अकडन उत्पन्न होती है।

मास-मेद में स्थित कुपित वायु के लक्षण

गुर्वङ्गं तुद्यतेऽत्यर्थं दण्डमुष्टिहतं यथा।
सरुक् अमितमत्यर्थं मासमेदो गतेऽनिले ॥१७॥
मास-मेद में स्थित कुपित वायु से अङ्ग भारी रहता
है, अत्यधिक तोद होता है, डण्डे या मुक्के मारे गये हो
इस प्रकार की पीडा रहती है और अत्यन्त थकावट प्रतीत
होती है।

अस्थिमज्जा में कुपित वायु के लक्षण

भेदोऽस्थिपर्वणा सन्धिशूलं मांसवलक्षयः।
अस्वप्न सतता रुक् च मज्जास्थिकुपितेऽनिले ॥१८॥
अस्थिमज्जास्थित कुपित वायु से अस्थियो और पर्वों में

फटने के समान पीडा, सन्धियों में शूल चुभाने के समान पीडा बल-मास का क्षय, अनिद्रा और लगातार एक सी पीडा होती है ।

शुक्र में स्थित कुपित वायु के लक्षण

क्षिप्रं मुञ्चति बध्नाति शुक्रं गर्भमथापि वा ।

विकृतिं जनयेच्चापि शुक्रस्थः कुपितोऽनिलः ॥१६॥

शुक्रगत कुपित वायु शुक्र अथवा गर्भ को शीघ्र ही मुक्त कर देता है अथवा बाध (रोक) देता और विकृति भी कर देता है ।

वक्तव्य—(१६१) कुपित वायु से प्रभावित होने पर शुक्र विकृत हो जाता है जिससे या तो शीघ्र ही निकल जाता है अथवा देर तक रुका रहता है । इस प्रकार के विकृत शुक्र के संयोग से रहने वाला गर्भ भी विकृत हो जाता है तथा समय से पूर्व (गर्भपात) या समय के बाद प्रसूत (विलम्बित प्रसव) होता है अथवा समय पूरा के होने बाद मरकर गर्भाशय में रुका रहता है । इस प्रकार उत्पन्न होने वाला शिशु भी विकृत शरीर वाला हो सकता है ।

सिरात्रों में स्थित कुपित वायु के लक्षण

कुर्यात्सिरागतः शूलं सिराकुञ्चनपूरणम् ।

स दाह्यान्वन्तरायामं खल्लीं कौञ्च्यमथापि वा ॥२०॥

सिरात्रों में स्थित कुपित वायु सिरात्रों को सिकोड या फुला देता है तथा बाह्यायाम, अन्तरायाम, खल्ली या कुञ्चता उत्पन्न करता है ।

स्नायुत्रों में स्थित कुपित वायु के लक्षण

सर्वाङ्गकाङ्क्षरोगाश्च कुर्यात्स्नायुगतोऽनिलः ।

स्नायुत्रों में स्थित कुपित वायु सर्वाङ्गिक या एकाङ्गिक रोग उत्पन्न करता है ।

सन्धियों में स्थित कुपित वायु के लक्षण

हन्ति सन्धिगतः सन्धोन् शूलाटोषो करोति च ॥२१॥

सन्धियों में कुपित वायु सन्धियों को नष्ट कर देता है तथा उनमें शूल और आटोप (तनाव, शोथ) उत्पन्न करता है ।

पित्तकफावृत पचविध वायु के लक्षण

(प्राणोदानौ समानश्च व्यानइचापान एव च ।
स्थानस्था मारुताः पञ्च यापयन्ति शरीरिणाम् ॥)

प्राणे पित्तावृते छर्दिर्दाहश्चैवोपजायते ।

दौर्बल्यं सदनं तन्द्रा वैरस्यं च कफावृते ॥२२॥

उदाने पित्तयुक्ते तु दाहो मूर्च्छा भ्रमः क्लमः ।

अस्वेदहर्षो मन्दोऽग्निः शीतता च कफावृते ॥२३॥

स्वेददाहोऽप्यमूर्च्छाः स्युः समाने पित्तसंवृते ।

कफेन सक्ते विण्मूत्रे गात्रहर्षश्च जायते ॥२४॥

अपाने पित्तयुक्ते तु दाहोऽप्यं रक्तमूत्रता ।

अधः काये गुरुत्वं च शीतता च कफावृते ॥२५॥

व्याने पित्तावृते दाहो गात्रविक्षेपणं क्लमः ।

स्तम्भनो दण्डकइचापि शूलशोथौ कफावृते ॥२६॥

प्राण, उदान, समान, व्यान और अपान—ये ५ वायु अपने अपने स्थानों में रहकर प्राणियों का निर्वाह करती हैं ।

प्राणवायु के पित्त से आवृत होने पर वमन और दाह होती है तथा कफ से आवृत होने पर दुर्बलता, अवसाद, तन्द्रा और मुख में स्वादहीनता होती है ।

उदानवायु पित्त से आवृत होने पर दाह, मूर्च्छा, भ्रम और थकावट होती है तथा कफ से आवृत होने पर स्वेद न निकलना, रोमहर्ष, मन्दाग्नि और शीतलता होती है ।

समान वायु पित्त से आवृत होने पर स्वेद निकलना, दाह, उष्णता और रक्तमेह होता है तथा कफ से आवृत होने पर शरीर के निचले भाग में भारीपन और शीतलता होती है ।

व्यानवायु पित्त से आवृत होने पर दाह, अङ्गों को इधर उधर फेंकना (आक्षेप) और थकावट होने पर स्तम्भ (धनुः स्तम्भ, आदि), दण्डक (दण्डापतानक) शूल और शोथ होता है ।

वक्तव्य—(१६२) यहां तक वातज रोगों की सम्प्राप्ति का वर्णन प्रतिलोभ विधि से किया गया है अर्थात् समझाया गया है कि वायु किन किन परिस्थितियों में कौन कौन से रोग या लक्षण उत्पन्न करता है । आगे रोगों का वर्णन है ।

आक्षेपक

यदा तु धमनी सर्वाः कुपितोऽन्येति मास्तः ।
तदाऽऽक्षिपत्याशु मुहुर्मुहुर्वेहं मुहुश्चरः ॥२७॥
मुहुर्मुहुश्चाक्षेपणादाक्षेपक इति स्मृतः ।

जब कपित वायु सत्र धमनियों (वात-नाड़ियों) में प्रविष्ट होता है तब वह धान्धार चलकर शरीर को जल्दी जल्दी एवं धार धार फेंकने के समान क्रिया करता है (अथवा आक्षेप उत्पन्न करता है) । वारम्बार आक्षेप होने के कारण इसे आक्षेपक कहते हैं ।

अपतन्त्रक

क्रुद्धः स्वः कोपनेर्वाग्नुः स्वानादूर्ध्वं प्रवर्तते ॥२८॥
पीडयन् हृदयं गत्वा गिरः शस्त्रौ च पीडयन् ।
धनुर्बन्धनमयेद्गात्राण्याक्षिपेन्मोहयेत्तदा ॥२९॥
स कृन्द्वाद्बुद्ध्यस्येच्चापि स्तब्धाक्षोऽप निमीलकः ।
कपोत इव कूजेच्च निःसंज्ञः सोऽपतन्त्रकः ॥३०॥
हृष्टि संस्तन्य संज्ञा च हृत्वा कण्ठेन कूजति ।
हृदि मुक्ते नरः स्वास्थ्यं याति मोहं वृते पुनः ॥३१॥
वायुना दारुण प्राहुरेके तदपतानकम् ।

अनेक प्रकोपक कारणों से कुपित वायु अपने स्थान को छोड़कर हृदय को पीडित करता हुआ ऊपर की ओर जाता है और सिर एवं शंखप्रदेश में जाकर उन्हें पीडित करता हुआ शरीर को धनुष के समान झुका देता है, अङ्गों में आक्षेप उत्पन्न करता है और मूर्च्छा उत्पन्न कर देता है । तब वह संज्ञाहीन रोगी कष्ट के साथ श्वास छोड़ता है, उसके नेत्र और पलक स्तब्ध हो जाते हैं और वह कबूतर के समान घुर-घुर करता है । यह रोग अपतन्त्रक है । दृष्टि को स्तब्ध करके और संज्ञानाश करके कण्ठ में घुर-घुर करती हुई वायु जब हृदय को छोड़ देती है तब मनुष्य स्वास्थ्य लाभ करता और पुनः वायुप्रकोप होने पर मूर्च्छित हो जाता है । इस दारुण व्याधि को कुछ लोग अपतानक कहते हैं ।

वक्तव्य—(१६३) मधुकोशकार ने अपतन्त्रक और अपतानक को पृथक्-पृथक् रोग माना है । सुश्रुत ने केवल अपतानक रोग माना है और वाग्भट्ट का वर्णन उपयुक्त के ही समान है ।

वस्तुतः उपयुक्त वर्णन एक ही रोग का है । वीचौवीच 'सोऽपतन्त्रकः' आजाने से ही भ्रम की सृष्टि हुई है और दुख की बात है कि यह भ्रम इतने लम्बे समय से चला आ रहा है कि वास्तविकता का रूप धारणा कर चुका है ।

दण्डापतानक

कफान्वितो भृशं वायुस्तास्वेव यदि तिष्ठति ॥३२॥
दण्डवत्स्तम्भयेद्देहं स तु दण्डापतानकः ।

यदि उन्हीं स्थानों (हृदय, सिर एवं शंख प्रदेश) में कफयुक्त वायु अधिक ठहरता है तो वह सारे शरीर को डण्डे के समान सीधा अकडा देता है—यही दण्डापतानक है ।

वक्तव्य—(१६४) अपतानक केवल वायु की दुष्टि के कारण होता है । जब वायु के साथ कफ भी रहता है तब दण्डापतानक होता है । चरक ने दण्डापतानक का वर्णन 'दण्डक' नाम से किया है ।

धनुःस्तम्भ

धनुस्तुल्यं नमेघस्तु स धनुःस्तम्भसंज्ञकः ॥३३॥
जो रोग शरीर को धनुष के समान झुका दे वह धनुः-स्तम्भ नामक रोग है ।

वक्तव्य—(१६५) यह 'धनुःस्तम्भ' की निरुक्ति और सामान्य लक्षण मात्र है । धनुष के समान झुकना दो प्रकार का होता है—(१) सामने की ओर (२) पीछे की ओर । प्रथम को आभ्यन्तरायाम या अन्तरायाम और द्वितीय को बाह्यायाम कहते हैं । इन दोनों का वर्णन नीचे दिया गया है । पार्श्वायाम भी होता है किन्तु उसका वर्णन आयुर्वेद ग्रन्थों में नहीं मिलता ।

अन्तरायाम

अंगुलीगुल्फजठरहृदक्षोगलसंश्रितः ।
स्नायुप्रतानमनिलो यदाऽऽक्षिपति वेगवान् ॥३४॥
विष्टब्धाक्षः स्तब्धहनुर्भंगनपाश्र्वः कफ वमन् ।
अभ्यन्तर धनुरिव यदा नमति मानवम् ॥३५॥
तदाऽस्याभ्यन्तरायाम कुरुते मास्तो बली ।

बलवान् वायु अंगुली, गुल्फ (टखना), उदर, हृदय, वक्ष एवं ग्रीवा मे स्थित होकर वेग से स्नायुग्रो में आक्षेप उत्पन्न करके उस रोगी को बाह्यायाम उत्पन्न करता है—रोगी जत्र भीतर की ओर धनुष के समान झुकता है तब उसके नेत्र स्तब्ध होजाते हैं, पार्श्व में टूटने के समान पीडा होती है और कफ की वमन होती है ।

बाह्यायाम

बाह्यस्नायुप्रतानस्थो बाह्यायामं करोति च ॥३६॥
तमसाध्य वृधाः प्राहुर्वक्षः कटथूरुभञ्जनम् ।

इसी प्रकार कुपित वायु बाहिरी (पोट आदि के) स्नायुग्रो में स्थित होकर वक्ष, कमर एवं जाघों को तोडने वाला बाह्यायाम उत्पन्न करता है । बुद्धिमानो ने इसे असाध्य कहा है ।

आक्षेपक में दोषानुबन्ध

कफपित्तान्वितो वायुर्वायुरेव च केवलः ॥३७॥

कुर्यादाक्षेपकं त्वन्यं चतुर्थमभिघातजम् ।

वायु अकेले ही अथवा कफ या पित्त को साथ लेकर आक्षेपक रोग उत्पन्न करता है और चौथा अभिघातज आक्षेपक भी होता है ।

अपतानक के असाध्य प्रकार

गर्भपातनिमित्तश्च शौण्णितान्निस्त्रवाच्च यः ॥३८॥

अभिघातनिमित्तश्च न सिद्धयत्यपतानकः ।

गर्भपात, अतिरक्तस्राव तथा अभिघात से उत्पन्न अपतानक असाध्य है ।

वक्तव्य—(१६६) यहा आरम्भ मे आक्षेपक (आक्षेप) का सामान्य लक्षण या परिभाषा बतला कर आक्षेप-प्रधान रोग अपतत्रक का विस्तृत वर्णन किया गया है । आगे अपतत्रक के दो भेद दण्डापतानक और धनुस्तंभ बतलाकर पुनः धनुस्तंभ के २ भेद आभ्यन्तरायाम और बाह्यायाम बतलाये गये हैं ।

पाश्चात्य मत—

(१) आक्षेपक, आक्षेपण. आक्षेप या टोरा (Convulsion)—कुछ समय के लिये प्रावेग के रूप मे

होने वाली अनैच्छिक (Involuntary) एवं स्तंभिक (Spasmodic) शारीरिक गतियों को आक्षेपक कहते हैं । ये गतियां निरन्तरित (Tonic), सांतरित (Clonic) एवं अपतानिक (Tetanoid) हो सकती है । साधारण भाषा में इसे हाथ-पैर फेकना (अंग विक्षेप) कहते है किन्तु कष्ट के कारण हाथ-पैर फेकना एक दूसरी बात है; आक्षेप मे अंगो की गति रोगी की इच्छा के विपरीत हुआ करती है यह ध्यान रखने की बात है । आक्षेप की उत्पत्ति मस्तिष्क-शल्फ (Cerebral Cortex) मे प्रज्ञोभ होने से होती है, वातिक संस्थान के अवरोधात्मक रोगों मे होने वाली अनैच्छिक गतियों से भी इसका विभेद करना आवश्यक है ।

आक्षेपक एक स्वतंत्र व्याधि न होकर निम्नलिखित रोगों का लक्षण है—

(i) मस्तिष्क रोग—फिरंगज मस्तिष्क-विकार, मस्तिष्क प्रवाह, मस्तिष्कावरण प्रवाह, मस्तिष्क विद्रधि, अबुद्, जठरता, अपचय, रक्तस्राव, रक्तवाहिनियों मे घनास्रता, भित्तिव्रण, धमनी-स्तम्भ, धमन्यभिस्तीर्णता, रेनाड का रोग आदि ।

(ii) विपाकता—मूत्रमयता, क्षारमयता, उप-मधुमयता (Hypoglycaemia), गर्भ विपमयता, यकृत कोथ, मदात्यय, तीव्र संक्रामक ज्वर तथा मल्ल, कपूर, कुचला, कोकीन, नाग, चायसत्व, तम्बाखु सत्व, अर्गट, सैन्टोनीन क्लोरोफार्म आदि विषों का दुष्प्रभाव ।

(iii) वातिक रोग—हिस्टीरिया, अपस्मार आदि ।

(iv) मूर्च्छा और संन्यास जैसे रक्तवह संस्थान के रोग ।

(v) अन्तःस्त्रावी ग्रन्थियो का विकार—अपतानिका, सगर्भता तथा मासिक धर्म के समय मे होने वाली पीयूष-प्रगथि की हीनावस्था इत्यादि ।

शैशवीय आक्षेपक (Infantile Convulsion)—आजकल बच्चों मे यह व्याधि अधिक पायी जा रही

है। यह भी स्वतंत्र व्याधि न होकर एक लक्षण मात्र है। उक्त कारणों के अतिरिक्त निम्नलिखित कारणों से भी इसकी उत्पत्ति होती है—

दंतोद्भेद, कृमिरोग (विशेषतः गण्डपद-कृमि), तीव्र दण्डाण्वीय प्रवाहिका, काली खांसी, वृक प्रदाह, मूत्राशय प्रदाह, अजीर्ण, मलावरोध आदि।

सभी प्रकार के आक्षेपो में संज्ञानाश होना अनिवार्य नहीं है। मस्तिष्क का जितना अग्रिक भाग प्रभावित होता है संज्ञानाश की संभावना उतनी ही अधिक रहती है और सीमित भाग प्रभावित होने पर संज्ञानाश नहीं होता।

(२) धनुर्वत, धनुःस्तंभ या अपतानक (*Tetanus*)— इस रोग की उत्पत्ति धनुष्की दण्डाणु (*Bacillus Tetanus*) के द्वारा होती है। यह दण्डाणु उस मिट्टी में पाया जाता है जिसमें घोड़े अथवा इसी प्रकार के अन्य पशुओं का मल मिश्रित हो। रोगोत्पत्ति के लिये यह आवश्यक है कि दण्डाणु ब्रण-मार्ग से सीधे रक्त में प्रवेश करे। ब्रण छोटा हो या बड़ा इससे कोई अन्तर नहीं पड़ता। दण्डाणु-प्रवेश के बाद २ से १४ दिनों में रोग उत्पन्न होता है। रोगी किसी भी आयु का हो सकता है किन्तु १४ दिनों के भीतर ब्रण का इतिहास अवश्य मिलेगा। नवजात शिशु की नाल काटते समय संक्रमण हो जाने से भी इसकी उत्पत्ति होती है, इस दशा में इसे जमुआ या जमोगा रोग कहते हैं।

सर्व प्रथम रोग विष का आक्रमण कर्पिली पेशी पर होता है जिससे मुख पूरी तरह से नहीं खुलता और निगलने में कष्ट होता है। कुछ मामलों में सर्व प्रथम उदर की दण्डिका पेशियां आक्रान्त होती हैं जिससे अन्न की गति में रुकावट, उदर में कठोरता एवं श्वास लेने में कष्ट होता है। इसके बाद क्रमशः अन्य पेशियां आक्रान्त हो जाती हैं। किसी भी छोटे या बड़े उत्तेजक कारण से सारे शरीर की पेशियों के सान्तरित और निरन्तरित आक्षेप उत्पन्न हो जाते हैं। इस समय जत्रड़े अरुड़ कर आपस में

मिल जाते हैं (दंतौरी बंधना), मुख की पेशियां इस प्रकार संकुचित हो जाती हैं कि रोगी हंसता या मुस्कराता हुआ सा प्रतीत होता है (विकट हास्य, *Risus Sardonius*), गले और उदर की पेशियां कठोर हो जाती हैं और पृष्ठ वंश पीछे की ओर (बाह्यायाम, *Opisthotonos*), सामने की ओर (आभ्यन्तरायाम, *Emprosthotonos*) अथवा पार्श्व की ओर (पार्श्वायाम, *Pleurosthotonos*) मुड़ जाता है अथवा सीधा ही अकड़ जाता है (दण्डापतानक, *Orthotonos*)। यदि रोगी से छोड़-छाड़ की जावे तो ये लक्षण अधिक उग्र हो जाते हैं किन्तु यदि उसे अकेला छोड़ दिया जावे तो क्रमशः शान्त हो जाते हैं अर्थात् पेशियों की अकड़न लगभग दूर होकर बहुत अंश में ढीलापन आ जाता है, किन्तु पूर्ण अंश में ढीलापन रोग के दूर होने पर ही आता है। आक्षेप के समय पसीना अधिक आता है। सामान्य मामलों में नाड़ी, श्वास-गति, शारीरिक उत्ताप और संज्ञा में कोई परिवर्तन नहीं होता और आक्षेपो की उग्रता क्रमशः शान्त होकर रोग शान्त हो जाता है। किन्तु गंभीर मामलों में आक्षेपों की उग्रता एवं अधिकता क्रमशः बढ़ती ही जाती है, ज्वर आजाता है और क्रमशः बढ़ते-बढ़ते १०६° या अधिक हो जाता है तथा मृत्यु हो जाती है। मृत्यु के पूर्व संज्ञाहीनता, श्वासकण्ठ आदि लक्षण भी हो सकते हैं। मृत्यु अत्यन्त थकावट, हृदयातिपात या श्वासावरोध से होती है।

रक्त में श्वेतकणों की संख्या में सामान्य वृद्धि पायी जाती है। मस्तिष्क-सुषुम्ना द्रव स्वच्छ किन्तु दवाव-युक्त रहता है। गंभीर मामलों में मूत्र स्थिति (शुक्ल, *Albumin*), शौक्त पदार्थ (*Acetone*) और निर्मोक्त (*Casts*) पाये जाते हैं। निदान ब्रण-स्त्राव की परीक्षा से होता है।

विशेष प्रकार—

(१) कोपालिक धनुर्वत (*Cephalic Tetanus*)— चेहरे, खोपड़ी या ग्रीवा पर अभिघातज

ब्रण होने के कारण जो धनुर्वात होता है वह अत्यन्त गम्भीर प्रकार का होता है। इसमें उक्त लक्षणों के अतिरिक्त चेहरे की एक ओर की पेशियों का घात (अर्द्धित) और दूसरी ओर की पेशियों का उद्वेष्टन होता है तथा नेत्रघात होता है। यह प्रकार अधिकतर मारक होता है।

(u) स्थानिक धनुर्वात (*Local or Modified Tetanus*)—इस प्रकार में धनुर्वात के उपर्युक्त लक्षण केवल ब्रण की समीपस्थ पेशियों में ही होते हैं। रोग अत्यन्त सौम्य प्रकार का होता है और क्रमशः शान्त हो जाता है। यह अधिकतर उन व्यक्तियों में पाया जाता है जो निरोधात्मक लसिका का अन्तःक्षेपण (*Prophylactic inoculation*) कर चुके हों।

अपतानिका (*Tetany*)—इस रोग की उत्पत्ति रक्त में चूर्णातु (कैल्शियम, *Calcium*) की कमी से होती है जो निम्नलिखित कारणों से उत्पन्न होती है—

(i) बाल ग्रैवेयक ग्रन्थि का अभाव एवं कार्य-हीनता—यह विकार सहज, शल्यक्रिया-जन्य अथवा रोगजन्य (अवुद, रक्तस्राव, तन्तूकर्ष आदि) होता है। इससे चूर्णातु का शोषण नहीं होता। यह कारण बालकों में रोगोत्पत्ति करता है।

(ii) अन्य कारण—अस्थिच्छय (सब प्रकार का), तीव्र संक्रामण रोग (विशेषतः विसूचिका, प्रवाहिका वातश्लेष्म ज्वर, आंत्रिक ज्वर, लोहित ज्वर आदि), क्षारमयता (उदर रोगों तथा वृक्क रोगों की चिकित्सा के लिये क्षार पदार्थों का अत्यधिक मात्रा में दीर्घकाल तक प्रयोग), बच्चों का सूखारोग (*Coeliac disease*), हर्षप्रंग का रोग, अजीर्ण, अतिसार आदि चिरकारी पाचन-विकार, सगर्भता, दुग्धप्रदान, खाद्याभाव, अति परिश्रम, दीर्घ-श्वास आदि। इससे सभी आयु के व्यक्तियों में इस रोग के सट्टप लक्षण उत्पन्न होते हैं।

वान्तविक लक्षण प्रकट होने के पूर्व भ्रुनभ्रुनी, शून्यता आदि पूर्वरूप उत्पन्न होते हैं फिर कुछ समय

बाद दोनों ओर की पेशियों में आक्षेप उत्पन्न होते हैं। ये आक्षेप जागते समय या सोते समय कभी भी उत्पन्न होकर काम-काज अथवा निद्रा में गडबडी उत्पन्न करते हैं तथा इनके उत्पन्न होते समय पीड़ा होती है। ये शरीर की किसी एक अथवा कई पेशियों में अथवा सभी पेशियों में उत्पन्न हुआ करते हैं। स्वरयंत्र का आक्षेप घर्घरयुक्त स्वरयंत्र स्तंभ (*Loisngismus stridulous*), श्वास-नलिकाओं का आक्षेप, श्वासकण्ठ, उदर एवं पशु कान्तरीय पेशियों का स्तंभ उर्व्वश्वासीय श्वासकण्ठ, हनु का आक्षेप दंतौरी, जिह्वा का आक्षेप बोलने में असमर्थता तथा हनु और जिह्वा का आक्षेप खाने में असमर्थता, गुदा का आक्षेप मलावरोध एवं आध्मान, मूत्राशय का आक्षेप मूत्रावरोध एवं तनाव, पृष्ठवंश का आक्षेप आभ्यन्तरायाम बाह्यायाम पार्श्वायाम या दण्डापतानक, हाथों की पेशियों का आक्षेप कलम पकड़ने के समान स्थिति तथा पैरों का आक्षेप पैरों को झुका देता है। ये सभी आक्षेप स्तंभिक प्रकार के होते हैं और दोनों ओर की पेशियों में एक साथ होते हैं। सार्वगिक आक्षेप का रूप धनुर्वात के समान होता है। क्रमशः त्वचा में रुद्धता, नाखूनो में भंगुरता, दांतों में छिद्र (कृमिदन्त), और नेत्रों में तिमिर रोग (*Cataract*) की उत्पत्ति होती है।

स्वरयंत्र स्तंभ और सार्वगिक स्तंभ कभी-कभी घातक होते हैं। पुराना एवं अधिक आयु वाले रोगियों का रोग कण्ठसाध्य रहता है। बच्चों का नया रोग सुखसाध्य है।

इस रोग के विनिश्चय के लिए निम्नलिखित चिह्न अत्यन्त उपयोगी पाये गये हैं—

(1) प्रभावित शाखा की वातनाड़ी, रक्तवाहिनी अथवा पेशी पर दबाव डालने से आक्षेप अधिक प्रबल हो जाता है।

(2) कान के सामने जहाँ वक्त्रीय नाड़ी (*Facial nerve*) हनु पर से जाती है वहाँ हल्की सी चपत मारने से चेहरे का आक्षेप होता है।

(iii) विद्युत्-लहर का प्रभाव पेशियों पर सामान्य से अधिक पड़ता है।

(iv) संज्ञावह नाडियां धूने पर दुखती हैं और विद्युत् लहर से उत्तेजित की जाने पर आक्षेप उत्पन्न करती हैं।

(v) निकली हुई जीभ को हल्के हाथ से थप-थपाने में वह संकुचित हो जाती है।

(vi) पैर को छुटने पर सीधा किये हुए श्रोणि-संधि को झुकाने अथवा हाथ मोड़ना पर आक्षेप होता है।

हिस्टीरिया (Hysteria)—यह एक मानसिक विकार है जो अस्थिर प्रकृति के लोगों, विशेषतः १५-३० वर्षीया युवतियों में पाया जाता है। वंशगत मानसिक दुर्बलता, सहनशीलता और समय की शिक्षा का अभाव, दुःस्वास्थ्य, सुकुमारता आदि कारण उत्पादक तथा चिन्ता, भय, शोक, क्रोध, असन्तोष शारीरिक कष्ट आदि कारण उत्तेजक हैं। रस रोग का कारण अज्ञात है, सम्भवतः अनेक कारण हैं। अचेतन मस्तिष्क में जो कल्पनाएं उठती हैं दुर्बल प्रकृति के लोगों में उन्हीं के समान लक्षण उत्पन्न हो जाते हैं और यह भी स्पष्ट रहता है कि रोगिणी कुछ न कुछ सुविधा पाना चाहती है भले ही वह उसे प्राप्त हो अथवा न हो।

इस रोग के लक्षण अत्यन्त व्यापक एवं विस्तृत हैं। कोई ऐसा रोग नहीं जिसके लक्षण इस रोग में न पाये जाते हों, रोगिणी जिस रोग को देखती या सुनती है उसी के समान लक्षण उत्पन्न हो जाते हैं किन्तु आभ्यन्तर विकृति के चिन्हों का अभाव रहता है। अन्य लोगों के द्वारा चिन्ता करने एवं सहानुभूति प्रकट की जाने पर लक्षण बढ़ते हैं किन्तु उपेक्षा करने पर शांत हो जाते हैं। रोगिणी अपने रोग के प्रति अत्यन्त चिन्तित होने का नाटक करती है और अपने कष्टों तथा घर के लोगों की उपेक्षा का वर्णन अत्यन्त विस्तार के साथ करती है किन्तु उपचारों से बचना चाहती है।

नीचे इस रोग के लक्षण संक्षेप में दिये जाते हैं—

(1) आक्षेप—रोगिणी संज्ञाहीन के समान होकर गिरती है किन्तु गिरते समय सम्हल कर गिरती है ताकि उसे चोट न लगे, किन्तु दूसरों को चोट पहुँचा सकती है। खतरे के स्थानों में कभी नहीं गिरती। दांत बंध जाते हैं किन्तु जीभ नहीं कटती, अंगुली डालने पर दूसरों को काट सकती है। मांसपेशियों में विचित्र प्रकार की अकड़न होती है किन्तु प्रति-क्षेप (Reflexes) में विकार नहीं आता। रोगिणी चीखती, चिल्लाती या रोती है। श्यावता, पीता-भता, अनैच्छिक मल-मूत्र त्याग आदि लक्षण नहीं होते। वमन या थूक की प्रवृत्ति हो सकती है किन्तु अपस्मार के समान फेन नहीं निकलता। संज्ञा का पूर्ण नाश नहीं होता; यदि निन्दा की जावे या कष्ट पहुँचाया जावे तो वह रोगिणी को याद रहता है। आक्षेप का समय अनिश्चित रहता है, उपेक्षा करने पर शीघ्र शांत हो जाता है किन्तु जितनी अधिक चिन्ता एवं उपचार किये जावे उतना ही बढ़ता है।

कभी कभी इसके साथ ही अपस्मार भी हो सकता है (Hystero-epilepsy)।

(11) मानसिक विकृति—बुद्ध्याशक्ति एवं सहनशीलता का प्रभाव—छोटी छोटी बातों को अधिक महत्त्व दिया जाता है। विस्मृति—रोगिणी बहुतसी बातों को भूल जाती है, कभी कभी अपना पिछला जीवन पूर्णतया भूल सकती है और ऐसा व्यवहार करती है जैसे वह कोई अन्य व्यक्ति हो—भूतोन्माद।

(iii) संज्ञावह स्थान—

(अ) दृष्टि, श्रवण शक्ति, गंध, स्वाद आदि ग्रहण करने की शक्तियों के विकार बतलाये जाते हैं किन्तु वस्तुतः कोई विकृति नहीं पायी जाती। दृष्टिशक्ति के अभाव की दशा में आंख के पास नुकीली वस्तु ले जाने से आंख बन्द होजाती है। श्रवण शक्ति के अभाव की दशा में सोते समय शोर मचाने या पुकारने से नींद खुल जाती है। स्वाद ग्रहण करने की शक्ति का अभाव होने पर भी रोगिणी कड़वी औषधिया नहीं खाती।

(व) सिर में भयंकर पीड़ा जैसे कोई कीले ठोक रहा हो (Clavus Hystericus)। इसी तरह वक्त्र, उदर, वंचण आदि में भी पीड़ा वतलायी जा सकती है।

(स) स्थानिक संज्ञानाश किसी भी अङ्ग में वतलाया जा सकता है किन्तु उस स्थान में चोट पहुँचना रोगिणी को सद्य नहीं होता।

(द) संज्ञापरिवर्तन—भुनभुनी, भारीपन आदि वतलाये जाते हैं किन्तु आम्यन्तर विकृति के चिह्न नहीं मिलते।

(IV) चेष्टावह सरथान—

(अ) अनेक प्रकार के घात (Paralysis) वतलाये जा सकते हैं और पेशिया अकड़ी हुई अथवा ढीली मिलती है। ऐच्छिक क्रियाओं का लोप होजाता है किन्तु खासते समय अथवा इसी प्रकार की क्रियाओं के समय पर तथा सोते समय वे पेशियां कार्य करती हैं। घात के कुछ चिह्न मिल सकते हैं किन्तु पूरे चिह्न कभी नहीं मिलते।

(ब) कई कई प्रकार की अकड़ने, कम्प आदि मिल सकते हैं। विशेषतः बोलते समय जीभ का अकड़ना और वाग्-शक्ति में कई प्रकार के विकार पाये जा सकते हैं। उदर की पेशियों की अकड़न से 'वायु-गोला' उत्पन्न होता है।

(V) अनैच्छिक पेशिया—

(अ) गले की पेशियों के म्त्म्भ के कारण गले में गोला सा रुका हो ऐसी अनुभूति (Globus Hystericus) होती है।

(ब) रोगिणी वायु निगलती है जिससे अत्यधिक डकारें आती हैं। वायुभक्षण (Aerophagy)।

(स) वातिक जुधानाश (Anorexia Nervosa)—रोगिणी की जुधा नष्ट होजाती है और वह खाना-पीना एकदम बन्द कर देती है। यदि बलपूर्वक खिलाने का प्रयत्न किया जावे तो आक्षेप आजाता है। इस प्रकार बिना खाये पिये महीनों जीत जाते हैं और वह अत्यन्त कृश होजाती है।

इसके अतिरिक्त हृन्लास, अन्यधिक बमन, निगलने में रुकट, टिकका, शूल, मूत्रावरोध, स्वेद प्रवृत्ति, त्वचा में रक्ताधिक्य, हृदय में धड़कन आदि विकार भी पाये जाते हैं।

(vi) ज्वर—हिस्टीरियाजन्य ज्वर भी पाया जाता है। अधिकतर यह कृत्रिम होता है। रोगिणी गर्म पानी को बोनलो आदि के द्वारा अपने शरीर को गर्म रखती है और चालाकी से तापमापक यंत्र का स्पर्श भी ऐसे पदार्थों में करा देती है जिमसे अतितीव्र ज्वर (Hyper-pyrexia) का भ्रम हो सकता है। ऐसी दशा में अतितीव्र ज्वर से टोने वाले लक्षण या उपद्रव नहीं पाये जाते या अधूरं पाये जाते हैं।

(vii) यौनविकार—स्त्रियों में योनि म्त्म्भ (Vaginitis), मैथुन के प्रति अत्यधिक घृणा या भय आदि तथा पुरुषों में नपुंसकता पायी जाती है।

यौनि-रत्म्भ—मैथुन के लिये प्रवृत्त होते समय पुरुष जननेन्द्रिय का स्पर्श होते ही योनि इतनी बुरी तरह से संकुचित हो जाती है कि प्रवेश असंभव हो जाता है।

(VIII) त्वचा रोग—अनेक प्रकार की कृत्रिम पिडिकाएँ, ब्रण आदि पाये जाते हैं। रोगिणी इन्हे स्वयं तैयार करती है इसलिये सामान्य प्रकार के भी हो सकते हैं।

इस प्रकार हम देखते हैं कि हिस्टीरिया के लक्षण अत्यन्त व्यापक होते हैं। हिस्टीरिया के लिये हिन्दी में बहुत से पर्याय समय-समय पर विद्वानों द्वारा प्रयुक्त किये गये हैं जिनमें ये मुख्य हैं—अपतंत्रक, योपापस्मार, योपोन्माद, स्मरोन्माद, कामोन्माद आदि। दुर्भाग्यवश इनमें से एक भी सार्थक नहीं है। यह रोग न तो अपस्मार ही है और न उन्माद, तथा अपतंत्रक भी नहीं है—यह ऊपर के वर्णन से स्पष्ट होचुका है। कुछ अशों में 'कामोन्माद' उपयुक्त पर्याय होसकता है किन्तु 'काम' शब्द का सीमित अर्थ न लेकर व्यापक अर्थ लेना आवश्यक होगा।

पक्षवध और सर्वाङ्गवध

गृहीत्वाऽर्धं तनोर्वायुः सिराः स्नायूँ विशोष्य च ॥३६॥

पक्षमन्यतरं हन्ति सन्धिवन्धान्विमोक्षयन् ।

कृत्स्नोऽर्धकायस्तस्य स्यादकर्मण्यो विचेतनः ॥४०॥

एकाङ्गरोगं त केचिदन्वे पक्षवधं विदुः ।

सर्वाङ्गरोगस्तद्वच्च सर्वकायाश्रितेऽनिले ॥४१॥

वायु शरीर के आधे भाग को ग्रहण करके सिराओं और स्नायुओं को सुखाकर सधिवधनो को ढीला करता हुआ किसी एक पक्ष का बध करता है। इससे उस रोगी का पूरा आधा शरीर क्रियाहीन एवं सजाहीन हो जाता है। इस एकाङ्ग रोग को पक्षवध कहते हैं। इसी प्रकार सपूर्ण शरीर में वातप्रकोप होने से सर्वाङ्ग रोग (सर्वाङ्ग वध) होता है।

वक्तव्य—(१६७) पक्षवध को पक्षाघात और सर्वाङ्गवध को सर्वाङ्गघात भी कहते हैं। साधारण भाषा में इस रोग को 'लकवा मार जाना' कहते हैं।

पक्षवध में दोषानुषंध

बाहसन्तापमूर्च्छाः स्युर्वायी पित्तसमन्विते ।

शैत्यशोथगुरुत्वानि तस्मिन्नेव कफान्विते ॥४२॥

वायु के साथ पित्त का अनुबन्ध होने पर दाह, सन्ताप और मूर्च्छा तथा कफ का अनुबन्ध होने पर शीतलता, शोथ और भारीपन होते हैं।

पक्षवध की साध्यासाध्यता

शुद्धवातहतं पक्षं कृच्छ्रसाध्यतमं विदुः ।

साध्यमन्येन सयुक्तमसाध्य क्षयहेतुकम् ॥४३॥

(गर्भिणी सूतिकावालवृद्धक्षीणेण्वसूक्स्तुते ।

पक्षाघातं परिहरेद् वेदना रहितो यदि ॥)

शुद्ध वातज पक्षवध को अत्यन्त कृच्छ्र-साध्य जानना चाहिये, अन्य दोष (कफ या पित्त) से युक्त होने पर साध्य है। क्षय (धातु क्षयज) पक्षवध असाध्य है।

(गर्भिणी, प्रसूता बालक, वृद्ध एवं रक्त-स्त्राव से क्षीण व्यक्तियों का पक्षवध तथा वेदनारहित पक्षवध प्रत्याख्येय है।)

अर्दित रोग

उच्चैर्ग्याहरतोऽत्यर्थं खादतः कठिनानि वा ।

हसतो जृम्भतो वाऽपि भाराद्विपमशायिनः ॥४४॥

शिरोनासौष्ठचिबुकललाटेक्षणसन्धिगः ।

अर्दयत्यनिलो वक्त्रमर्दितं जनयत्यतः ।

वक्त्रोभयति वक्त्रार्धं ग्रीवा चाप्यपवर्त्तते ॥४५॥

शिरश्चलति वाक्सङ्गो नेत्रादीना च वैकृतम् ।

ग्रीवाच्चिबुकदन्ताना तस्मिन्पाद्वे च वेदना ॥४६॥

(यस्याग्रजो [रोमहर्षो] वेपथुर्नेत्रमाविलम् ।

वायुरुध्वं त्वच्च स्वापस्तोदो मग्याहनुग्रहः ॥)

तमर्दितमिति प्राहुर्व्याधि व्याधिविचक्षणाः ।

उच्च स्वर में अत्यधिक बोलने, कठोर पदार्थ अधिक खाने, अधिक हसने, अधिक जमाई लेने, भार वहन करने तथा विषम (ऊँचे नीचे) स्थान में सोने वाले का वायु सिर नाक, ओठ, चिबुक (निचले ओठ के नीचे स्थित गड्ढा) ललाट, और नेत्र की सधियों में स्थित होकर चेहरे को पीड़ित करके अर्दित रोग उत्पन्न करता है। इससे आधा चेहरा टेढा होजाता है, गर्दन भी मुड़ जाती है, सिर हिलता है, वाणी अवरुद्ध हो जाती है, नेत्र, ग्रीवा, चिबुक, दात, आदि विकृत हो जाते हैं तथा उसी पार्श्व में पीडा होती है (तथा रोम हर्ष, कंपकपी, नेत्र मलयुक्त रहना, वायु ऊपर की ओर चढना, त्वचा में सुप्तता और तोद, मग्या और हनु में जकडन—ये जिसके पूर्वरूप हैं) उस व्याधि को वैद्य लोग अर्दित कहते हैं।

अर्दित के असाध्य लक्षण

क्षीणस्यानिमिषाक्षस्य प्रसक्ताव्यक्तभाषिणः ॥४७॥

न सिध्यत्यर्दित गाढं त्रिवर्षं वेपनस्य च ।

क्षीण, पलक न मार सके, बोल न सके अथवा अस्पष्ट बोले—ऐसे रोगियो का, गभीर प्रकार का, तीन वर्ष पुराना और कम्प रोग से पीडित रोगियो का अर्दित असाध्य है।

आक्षेप आदि रोगों की विशेषता

गते वेगे भवेत् स्वास्थ्यं सर्वेण्वाक्षेपकादिषु ॥४८॥

आक्षेप आदि (आदि से पक्षवध और अर्दित भी ग्रहण करे) सभी रोगों का वेग समाप्त होने पर स्वास्थ्य प्राप्ति होती है।

वक्तव्य—(१६८) यहां 'स्वास्थ्य' शब्द 'सामान्य आराम' के अर्थ में प्रयुक्त हुआ है, 'पूर्ण स्वास्थ्य' के लिये नहीं।

पाश्चात्य मत—

अंगघात (Paralysis)

(१) अर्धांगघात, पक्षाघात या पक्षवध (Hemiplegia)—यह शरीर के आधे भाग का घात (Paralysis) है। इसके २ भेद हैं—वयस्क्रीय और शैशवीय।

(अ) वयस्क्रीय अर्धांगघात (Adult Hemiplegia)—इसकी उत्पत्ति मस्तिष्क में अभिघात लगने, मस्तिष्क विद्रवि, मस्तिष्कावरण प्रदाह, मूत्रमयता, फिरगज सर्वांगघात (General Paralysis of the Insane), मस्तिष्क की विकीर्ण जठरता आदि मस्तिष्क कारणों अथवा वनासता (फिरंग या भित्तित्रण के कारण), अन्तःशल्यता अथवा धमनी-स्तंभ आदि वाहिनीगत कारणों से होती है। हिस्टीरिया के कारण लाक्षणिक अर्धांगघात और अपस्मार के बाद अस्थायी प्रकार का अर्धांगघात हो सकता है।

तीव्र प्रकार में एकाएक और अनुतीव्र प्रकार में क्रमशः आधे शरीर का शिथिल घात (Flaccid Paralysis) होता है अर्थात् पेशियां ढीली एव क्रियाहीन हो जाती है। कुछ काल पश्चात् कुछ क्रियाएं होने लगती हैं किन्तु इसके साथ ही आक्रान्त पेशियां का विशेषतः पैर की प्रसारक और हाथ की संकोचक पेशियों का बल बढ़ता है जिससे आक्रान्त पैर सीधा और हाथ कोहनी, कलाई, एवं अंगुलियों पर मुड़ा हुआ रहने लगता है। अत्यधिक बल का प्रयोग करके ही इन्हे विपरीत स्थिति में लाया जा सकता है। यह दशा लम्बे समय तक रहती है फिर क्रमशः सुधार होता है किन्तु पूर्ण स्वास्थ्य प्राप्ति नहीं होती। सबसे पहले जीभ और चेहरे की पेशियों में तथा इसके पश्चात् क्रमशः अन्य पेशियों में क्रियाशीलता उत्पन्न होती है। प्रभावित पेशियों का शोथ और तन्तूकर्ष होता है तथा संघियों में भी तन्तूकर्ष होकर निष्क्रियता आ जाती है। रोगी की चाल में अंतर आ जाता है। चलते

समय वह मामने की ओर झुककर उभर पर जोर देकर ही प्रभावित पैर को उठा सकता है।

रोग लम्बे समय तक चलता है और रोगी की चेष्टाओं में अन्ततः जो विकृति उत्पन्न होती है वह स्थायी रहती है। चिकित्सा में उनमें कमी की जा सकती है किन्तु उसे पूर्ण रूप से मिटाया नहीं जा सकता। मानसिक विकृति और अपस्मार के रोगियों में अधिक लाभ नहीं पहुंचाया जा सकता।

(ब) शैशवीय अर्धांगघात (Infantile Hemiplegia)—बालकों में जन्म से ही अर्धांगघात पाया जा सकता है। यह अधिकतर सहज फिरग या मातृ के उदर पर अभिघात लगने में अथवा प्रसव-काल में सिर पर अधिक दबाव पड़ने से हो सकता है। इसे सहज अर्धांगघात (Congenital Hemiplegia) कहते हैं।

जन्मोत्तर या प्राप्त पक्षाघात तीव्र संक्रामक रोगों के उपद्रव स्वरूप या श्रुद्ध के कारण अथवा निम्नी अज्ञात कारण से होता है। रोगी प्रायः तीन वर्ष में कम आयु के हुआ करते हैं। रोग का आक्रमण तीव्र गति से एवं अचानक ज्वर, आनेप (एंकाद्रिक या सार्वाद्रिक) और संन्यास (पूर्ण अथवा अपूर्ण) होकर होता है। पूर्ण संन्यास प्रायः दूर नहीं होना किन्तु अपूर्ण संन्यास लगभग ३-५ दिनों में दूर हो जाता है और अर्धांगघात के लक्षण प्रकट हो जाते हैं। कुछ मामलों में केवल चेष्टा का और कुछ में चेष्टा एव सजा दोनों का नाश होता है। घात शिथिल प्रकार का होता है और कालान्तर में सुधार के लक्षण दिखने के बाद स्तम्भिक प्रकार में बदल जाता है। चेहरे का ऊपरी भाग प्रायः अप्रभावित रहता है। कुछ मामलों में मानसिक कमजोरी, वाग्लोप, अर्धांग में अस्पर्शज्ञता (Anaesthesia) काणत्व (अर्धा-न्धता, Hemianopia), पीड़ा, अनैच्छिक गतियां तथा अपस्मारवत् आक्षेप भी हो सकते हैं।

सौम्य प्रकार के मामलों में पूर्ण आरोग्य की प्राप्ति हो जाती है किन्तु उग्र प्रकार पूर्णरूप से शायद

ही कभी आरोग्य होता है ।

(२) अधराङ्ग घात (Paraplegia)—इस रोग में दोनों पैरों का घात होना प्रधान लक्षण है । इसकी उत्पत्ति सुपुम्ना के विकार से होती है । घात पूर्ण या अपूर्ण हो सकता है तथा पैरों के अतिरिक्त अन्य अंगों का भी घात हो जाता है । कारण और प्रकार बहुत से हैं; यहां केवल मुख्य मुख्य का ही विवेचन किया जाता है—

(१) मस्तिष्कगत शाखाघात (Cerebral Diplegia)—यह रोग जन्म के ही समय पर अथवा एक वर्ष की आयु होने तक प्रकट होता है । शल्फीय चेष्टावह कोषो (Motor Cortical Cells) और मुकुल मार्गों (Pyramidal Tracts) की अपूर्ण रचना के कारण होने वाला इस रोग का प्रकार विशेष लिटिल का रोग (Little's Disease) कहलाता है । अन्य कारण प्रसव के समय पर अभिघात लगने या प्रसव के बाद रक्तस्रावी रोग होने के कारण मस्तिष्क के भीतर रक्तस्राव, मस्तिष्क प्रदाह, गर्भावस्था के उपसर्ग, अचटुका ग्रंथि का अभाव आदि हैं ।

इस रोग से पीड़ित बालक अधिकतर प्रथम सन्तान हुआ करती है और या तो समय से पहले उत्पन्न होने का अथवा प्रसव में कठिनाई होने का इतिहास मिलता है । लक्षण या तो जन्म के समय पर ही अथवा वर्ष पूरा होने तक प्रकट हो जाते हैं । पूर्ण रूप से बढ़े हुए रोग के निम्नलिखित लक्षण हैं—

(i) लिटिल का रोग अथवा सहज स्तम्भिक अर्धांगघात (Little's Disease or congenital Spastic Paraplegia)—पैर कठोर रहते हैं किंतु अविक्रमजोर नहीं रहते । खड़े होते समय एड़ियां उठ जाती हैं, घुटने झुके रहते हैं और जांघें इस प्रकार भीतर की ओर घूमी हुई रहती हैं कि घुटने एक दूसरे को स्पर्श करते हैं । रोगी लंगड़ाता हुआ चलता है । हाथ अपेक्षाकृत कम प्रभावित होते हैं

और चेहरे की पेशियां और भी कम ।

(ii) कुछ मामलों में सारे शरीर में कठोरता व्याप्त रहती है । अनेक प्रकार की कुब्जता उत्पन्न होती है और पैर मुद्गरवत् (Club-foot, Talipes) हो जाते हैं ।

(iii) यदि आधारीक ग्रन्थियों (Basal Ganglia) प्रभावित होती हैं तो चेहरा भावहीन एवं तिरछा हो जाता है, लासकीय (Choreic) आदि अनैच्छिक गतियां और-एच्छिक प्रकम्प (Intention tremor) होते हैं ।

(iv) कुछ मामलों में ऊर्ध्व मानसिक केन्द्रों का विकास नहीं होने पाता जिससे बालक मूढ़ एवं छोटे सिर वाला हो जाता है ।

(v) धम्मिलक प्रभावित होने पर पेशियों में निर्वलता, ढीलापन और असमन्वयता होती है तथा नेत्र-प्रचलन होता है ।

(vi) जन्म के समय कपाल में आघात लगकर मस्तिष्कावरण में रक्तस्राव होने से स्तम्भिक प्रकार का अर्धांगघात या एकांगघात होता है—मस्तिष्कीय स्तम्भिक अंगघात (Cerebral Spastic Paralysis) ।

इनके अतिरिक्त कई प्रकार की अनैच्छिक गतियां, एच्छिक प्रकम्प, नेत्रप्रचलन (Nystagmus), अन्तः तिर्यग्दृष्टि (Convergent Squint), आक्षेप आदि भी पाये जाते हैं ।

यह रोग असाध्य है । सामान्य मामलों में सावधानी पूर्वक चिकित्सा करके कुछ सुधार अवश्य किया जा सकता है किन्तु पूर्ण लाभ असम्भव है । गभीर प्रकार का रोग जन्म में पेशियों में कठोरता अधिक एवं विस्तृत हो किसी प्रकार वश में नहीं आता और १० वर्षों के भीतर ही रोगी मर जाता है ।

(२) कुलज स्तम्भिक अंगघात (Familial Spastic Paralysis)—इस रोग में सुपुम्ना और

मस्तिष्क स्कन्ध (Brain-stem) के तन्तुओं का अपजनन होता है। यह रोग एक ही कुटुम्ब के वालकों में तथा कभी कभी उनके माता-पिता में पाया जाता है। इसमें सबसे पहले पैरों का और फिर क्रमशः धड़, हाथों, चेहरे, नेत्र आदि का घात होता है। रोग धीरे धीरे किन्तु अवाध गति से बढ़ता है मानसिक विकार नहीं होते। यह रोग असाध्य है।

(३) शील्डर का रोग (Schulder's Disease)—यह रोग वालकों एवं नवयुवकों में यदा कदा पाया जाता है। इसमें मस्तिष्क में मज्जाक्षय (Demyelation) होकर नाड़ियों का नाश होता है।

रोग का आक्रमण अचानक सिरदर्द, बेचैनी दृष्टि एवं श्रवणशक्ति की कमी आदि लक्षणों से होकर हाथ-पैरों के स्तंभिक घात और अंधता की उत्पत्ति होती है। नेत्रों में ऊपर से कोई विकार लक्षित नहीं होता और प्रकाश के प्रति प्रतिक्रिया होती है। यदि मस्तिष्क के सामने वाले पिएड प्रभावित हों तो मानसिक विकृति (उन्माद) होती है। बाजू और पीछे के पिएड प्रभावित होने पर आक्षेप आते हैं तथा बधिरता और असमन्वयता होती है। रोग उत्तरोत्तर बढ़कर कुछ ही सप्ताहों में अथवा अधिक से अधिक २-३ वर्षों में मृत्यु हो जाती है। यह रोग असाध्य है।

सुपुम्ना-सम्पीडन (compression of the spinal cord)—सुपुम्ना एक बन्द नलिका है। इस पर बाहिरी अथवा भीतरी किसी भी प्रकार के अवरोध से या दबाव से सम्पीडन हो सकता है; दोनों प्रकार के लक्षणों का वर्णन अलग अलग किया जा रहा है।

(१) बाह्यतः सम्पीडन (Extra-theccal compression)—मेरुदण्ड का भग्न, कशेरुका च्युति, आमवातज मेरुदण्ड-प्रदाह (Spondylitis deformans), सौम्य, घातक अथवा फिरंगज अर्बुद, राजयक्ष्मज अथवा फिरंगज अस्थि कोथ (Spinal caries), घमन्यभिस्तीर्णता का दबाव आदि बाह्य

कारणों से सुपुम्ना का सम्पीडन होकर निम्नलिखित लक्षण उत्पन्न होते हैं। ये लक्षण दोनों ओर श्रद्धों में एक साथ ही उत्पन्न होते हैं; अत्यन्त विरल मामलों में एक ही ओर उत्पन्न हो सकते हैं।

सुपुम्ना से निकलने वाली घातनाडियों के उद्गम स्थलों पर दबाव पड़ने के कारण प्रक्षोभ होने से उनके क्षेत्र में मन्द या गम्भीर पीड़ा होती है जे अङ्ग परिचालन से बढ़ती है। साथ ही उन क्षेत्रों की त्वचा में स्पर्शज्ञान की वृद्धि (परमस्पर्शज्ञान Hyperaesthesia) होती है किन्तु कालान्तर में स्थानिक संज्ञाहीनता (Local anaesthesia) उत्पन्न होती है तथापि गम्भीर भागों में पीड़ा होती है। फिर नाड़ियों के उद्गमस्थलों का अपजनन होने से सम्बन्धित पेशियों का घात होता है। सामान्यतः घाताक्रान्त शाखाएँ प्रसारित रहती हैं किन्तु सुकुल-मार्ग (Pyramidal tracts) भी प्रभावित हो जाने पर प्रसारक पेशियों में ढीलापन और संकोचक पेशियों में स्तम्भ हो जाता है जिसमें पैर मुड़े हुए रहते हैं, यदि विकृति अत्यन्त विस्तृत भाग में हो तो सभी प्रभावित पेशियाँ शिथिल रहती हैं। संज्ञानाश पैरों के तल भाग से आरम्भ होकर ऊपर की ओर बढ़ता है; उसके साथ ही पीड़ा, ताप, स्थिति, परचालित चेष्टा (Passive movement) और अन्त में स्पर्श का ज्ञान नष्ट हो जाता है।

जानु और गुल्फ के प्रतिक्षेपों की वृद्धि होती है, औदरीय और वृषणीय (cremasteric) प्रतिक्षेप नष्ट हो जाते हैं तथा पादतल प्रतिक्षेप प्रसारक हो जाता है। घाताक्रान्त स्तम्भित शाखाओं में अनैच्छिक चेष्टाएँ परिलक्षित होती हैं—सामान्य रूप से उत्तेजित करने पर जानु और गुल्फ क्रमक्षेपों (clonus) के अतिरिक्त पूरा पैर क्रमक्षेप की अवस्था में हिलने लगता है; इसी प्रकार पादतल के बाहिरी किनारे को उत्तेजित करने पर पादतल प्रतिक्षेप के अतिरिक्त घुटने और श्रोणि की संधियाँ भी झुक जाती हैं।

अभिघात आदि से कशेरुकान्तरीय विम्ब (*Inter vertebral disc*) विदीर्ण हो जाने से उसका गूदा कशेरुकीय नलिका में आजाता है। इससे वातनाड़ी पर स्पष्ट दबाव पड़ कर वातनाड़ी प्रदाह होता है और चूंकि यह दशा अधिकतर चौथी या पांचवीं कटि-कशेरुका से सम्बन्धित रहती है इसलिये इससे गुद्घ्रसी रोग (*Sciatica*) उत्पन्न होता है।

(ii) आभ्यन्तर सम्पीडन (*Intra-thecal compression*)—फिरिंगी मण्डली मस्तिष्कावरण प्रदाह (*Syphilitic pachymeningitis*), मध्य मस्तिष्कावरण प्रदाह (*Arachnoiditis*), कृमिकोप, अर्बुद आदि आभ्यन्तर कारणों से सुपुम्ना का



अर्बुद के द्वारा आभ्यन्तर सुपुम्ना सम्पीडन।

(यह क्ष-किरण लिप्वायडल का अन्न-क्षेपण करने के बाद लिया गया है। लिप्वायडल की काली छाया चित्र के बीच-बीच देखिये। अवरोध के कारण लिप्वायडल रुक गया है और फिर दो पतली धारों में विभक्त होकर बह रहा है।)

आभ्यन्तर सम्पीडन होता है। यह सम्पीडन प्रधातनः एक ही ओर से होने के कारण प्रारम्भ में एक ही ओर के अङ्गों में लक्षणोत्पत्ति होती है किन्तु फिर क्रमशः अवरोध अधिक होने पर दूसरी ओर के अङ्ग भी प्रभावित हो जाते हैं। इस प्रकार में पीड़ा और परमस्पर्शज्ञता की विशेष प्रतीति नहीं होती किन्तु पैर आदि में स्तम्भिक घात के लक्षण प्रथम प्रकार की अपेक्षा अधिक स्पष्ट रहते हैं। घाताक्रान्त अङ्ग में स्थिति सम्बन्धी ज्ञान (*Sense of position*) नष्ट हो जाता है किन्तु दूसरी ओर के अङ्ग में स्पर्श, ताप और पीड़ा

सम्बन्धी ज्ञान नष्ट होता है—ब्राउन सेक्वर्ड का संरूप (*Brown sequard syndrome*)। यह संरूप अधिकतर ग्रीवा और वक्ष के प्रदेश में सुपुम्ना-सम्पीडन होने पर होता है। सम्पीडन बढ़ने पर दोनों ओर स्तम्भिक अधरांगघात के लक्षण उत्पन्न हो जाते हैं।

मस्तिष्क-सुपुम्ना द्रव की परीक्षा करने पर उसमें कोप-संख्या बढ़ी हुई और प्रोभूजिनो की मात्रा घटी हुई मिलती है। परिवर्तित रक्तजल के सम्मिश्रण से द्रव का वर्ण पीला रहता है—इसे फ्रॉइन का संरूप (*Froin's syndrome*) कहते हैं तथा यह रोग-विनिश्चय के लिये एक अत्यन्त महत्वपूर्ण चिह्न है, यह अवरोधात्मक उदकशीर्ष में भी पाया जाता है। सुपुम्ना-निपीड मापक यन्त्र (*Spinal manometer*) लगाकर और मातृका शिरा पर दबाव डाल कर परीक्षा करना भी निदान में सहायक होता है। अधो-मध्यमस्तिष्कीय स्थल में से सूचीवेध करके लिप्वायडल (*Lipiodol*) का प्रवेश कराकर क्ष-किरण चित्र लेने से सम्पीडन स्थल का पता लगता है।

(५) सुपुम्नागत रक्तस्राव (*Spinal Haem.*)—

(i) मस्तिष्कावरणगत रक्तस्राव (*Meningeal Haemorrhage, Haemorrhage*)—यह अभिस्तीर्ण धमनी (*Aneurysm*) के फटने अथवा रक्तस्रावी रोगों के कारण होता है। कम रक्तस्राव होने पर सौम्य तथा अधिक होने पर गम्भीर लक्षण उत्पन्न होते हैं। मेरुदण्ड कठोर हो जाता है तथा हाथ-पैर कड़े होकर मुड़ जाते हैं। वक्ष या कण्ठ में संकोच और परमस्पर्शज्ञता का अनुभव होता है। अधिक रक्तस्राव होने पर शीघ्र ही मृत्यु हो जाती है। दूसरे मामलों में अधरांग घात हो जाता है। रोग पुराना होने पर मूत्राशय प्रदाह, शय्याघ्रण आदि भी हो जाते हैं। मस्तिष्क सुपुम्ना द्रव रक्त मिश्रित पाया जाता है।

((ii) सुपुम्नागत रक्तस्राव (*Haematomyelia*) सुपुम्ना के रक्तस्राव अभिघात, रक्तवाहिनी फटने, पलित सुपुम्ना प्रदाह, तन्द्रिक मस्तिष्क प्रदाह, सौपुम्नकुल्याभिस्तीर्णता (*Syringomyelia*),

सुपुम्ना प्रदाह अथवा अर्जुद के कारण होता है। वैनाशिक रक्तक्षय, अपतानिका और श्वासावरोध के कारण भी रक्तस्राव हो सकता है। निकला हुआ रक्त ऊपर और नीचे दोनों ओर के अथवा एक ही ओर के अवयवों को प्रभावित करता है। विकृति एक पार्श्वीय अथवा उभयपार्श्वीय हो सकती है। यदि रोगी बच जाता है तो रक्त शनैः शनैः चूषित हो जाता है किन्तु एक विवर बन जाता है।

रोग का आरम्भ अचानक होता है। शाखाओं से शून्यता और चुभन होकर घात हो जाता है—दोनों हाथों और दोनों पैरों का। मल-मूत्र का त्याग अनैच्छिक रीति से होने लगता है। कभी कभी उदर और वक्ष की पेशियों का भी घात हो जाता है जिससे मृत्यु हो जाती है। प्रभावित स्थल के चारों ओर पीड़ा और संकोच का अनुभव होता है—परिवृत पीड़ा (Girdle pain)। 'संवेदनात्मक नाड़िया विशेषतः प्रैवेयक प्रभावित होती हैं जिससे नेत्र की ऊपरी पलकों का घात होता है, नेत्रगोलक भीतर की ओर धंस जाते हैं, कनिनिकायें संकुचित हो जाती हैं; चेहरे, कण्ठ और वक्ष के ऊपरी भाग में दाह और स्वेद होता है तथा ग्रीवा की त्वचा में चिकौटी काटने से कनिनिकायें प्रसारित नहीं होतीं'—हार्नर का संरूप (Horner's syndrome)।

यदि उदर और वक्ष की पेशियों का घात न हो तो प्रायः रोगी बच जाता है और कुछ काल बीतने पर हाथों की अपुष्टि और पैरों का स्तम्भ होता है। मूत्राशय-प्रदाह हो जाता है और शय्यात्रण भी बन जाते हैं। यदि इनसे भी प्राणहानि न हो तो क्रमशः रोग के लक्षण शान्त होने लगते हैं किन्तु घात के कुछ चिन्ह अवशिष्ट रह जाते हैं, पूर्ण आरोग्य प्रायः नहीं हो पाता।

(६) सुपुम्ना-प्रदाह एव सुपुम्ना-क्षय (Myelitis and Myelomalacia)—सुपुम्ना प्रदाह उपसर्ग अभिघात या विषों के प्रभाव से होता है। सुपुम्ना-क्षय वाहिनीगत घनास्रता, वाहिनीगत विक्षत, सुपुम्ना सम्पीडन तथा अनेक प्रकार की सुपुम्नागत व्याधियों

से होता है। लक्षणों और चिकित्सा की दृष्टि में दोनों में कोई अन्तर नहीं है इसलिए सुपुम्ना-क्षय का अन्तर्भाव सुपुम्ना प्रदाह में ही कर लिया जाता है। सुपुम्ना प्रदाह के २ प्रकार हैं—(१) तीव्र और (२) चिरकारी।

(१) तीव्र सुपुम्ना प्रदाह (Acute Myelitis)—इसके पुनः २ भेद हैं—अनुप्रस्थ और विकीर्ण।

(अ) तीव्र अनुप्रस्थ सुपुम्ना प्रदाह (Acute Transverse Myelitis)—यह रोग अधिकतर नव युवकों को होता है। पैरों में तोड़ पड़ शून्यता और प्रभावित स्थल के चारों ओर संकोचयुक्त पीड़ा (परिवृत्त पीड़ा, Girdle Pain) कुछ काल तक रहती है—पूर्वरूप। फिर एकाएक अगघात के लक्षण किसी भी समय उत्पन्न होते हैं।

(क) तीव्र अनुप्रस्थ वक्रिय सुपुम्ना प्रदाह (Acute Transverse Dorsal Myelitis) अधिकतर सुपुम्ना का वक्षीय भाग प्रभावित होता है। उस दशा में पैरों का शिथिल घात होता है। प्रभावित स्थल के ठीक ऊपर के भाग में परमस्पर्शज्ञता होती है और नीचे के भाग का स्पर्शज्ञान विकृत हो जाता है। तभी प्रतिक्षेप नष्ट हो जाते हैं किन्तु ऊपरी उदर का प्रतिक्षेप उपस्थित रह सकता है। मल मूत्र मार्गों की संकोचनी पेशियां भी प्रभावित हो जाती हैं जिससे मल-मूत्रावरोध होता है। शोथ, विन्कोट और मूत्राशय प्रदाह की उत्पत्ति हो जाती है।

यदि सुपुम्ना मार्ग का पूर्ण अवरोध न हो और पाक भी न हो तो कालान्तर में पेशियों की शिथिलता दूर होकर उनका घात स्तम्भिक प्रकार में बदल जाता है, वे संकुचित या प्रसारित अवस्था में रहती हैं और अनैच्छिक सान्तरित (Clonic) गतिया हुआ करती हैं। कण्डरा प्रतिक्षेप अधिक जोरदार हो जाते हैं। पादतल प्रतिक्षेप प्रसारक हो जाता है तथा उत्तान औदरीय (Superficial abdominal) और वृष्णीय प्रतिक्षेप नष्ट हो जाते हैं। पेशियों का शोथ प्रायः नहीं होता और चेतना बहुत अंशों में लौट

आती है। किन्तु मूत्र इस समय भी मूत्राशय में रुका रहता है; या तो वह अपने आप ही अथवा मूत्राशय का तनाव अधिक होने पर अनैच्छिक रीति से निःसृत जाता है—भूठा अनियंत्रित मूत्रोत्सर्ग।

(ख) तीव्र अनुप्रस्थ त्रैवेयक सुपुम्ना प्रदाह (Acute Transverse Cervical Myelitis)—इस प्रकार से प्रदाह का स्थल त्रैवेयक कशेरुकाओं में रहता है। इस दशा में हाथों की पेशियों का घात होता है जिन्में बल हानि, पेशीक्षय, प्रतिक्षेपनाश, शिथिलता, कम्प आदि विशेषताएं रहती हैं; फिर वाद की दशाओं में शिथिलता के स्थान पर सक्रोच हो जाता है। पैरों की पेशियों का स्तम्भिक घात होता है तथा कण्डरा प्रतिक्षेप अधिक जोरदार हो जाते हैं। प्रभावित स्थल के चारों ओर परमस्पर्शज्ञता, संज्ञापरिवर्तन (भुलभुली, शून्यता, भारीपन आदि) और गभीर पीड़ा होती है तथा उसके नीचे के भाग में चेतना कम हो जाती है मल-मूत्र त्याग अनियंत्रित हो जाता है। नेत्रों के गोलक उभर आते हैं और पुतलियां संकुचित रहती हैं, वमन होती हैं, हिक्का आती है और नाड़ी की गति मन्द रहती है।

(ग) तीव्र अनुप्रस्थ कटि सुपुम्ना प्रदाह (Acute Transverse Lumbosacral or Lumbar Myelitis)—इस प्रकार में प्रदाह का स्थल कटि-कशेरुकाओं में रहता है। यह अत्यन्त विरल है। इसमें पैरों का शिथिल घात होता है। जानु और गुल्फ के प्रतिक्षेप नष्ट हो जाते हैं। पादतल प्रतिक्षेप भी नष्ट हो जाता है किन्तु वाद की दशाओं में प्रसारक हो जाता है। मल मूत्र त्याग अनियंत्रित हो जाता है।

(घ) तीव्र विकीर्ण सुपुम्ना प्रदाह (Acute Diffuse Myelitis)—इस प्रकार से पूरी सुपुम्ना स्थान-स्थान पर या सभी स्थानों पर प्रदाहयुक्त रहती है, मस्तिष्क भी प्रभावित हो जाता है। पैरों, घड़ और हाथों का घात होता है, सिर की नाड़ियां भी प्रभावित होती हैं। मल-मूत्र त्याग अनियंत्रित हो जाता है। महत्वपूर्ण अवयवों का घात होने से तत्काल मृत्यु

हो जाती है।

(२) चिरकारी सुपुम्ना प्रदाह (Chronic Myelitis)—यह फिरंग या वाहिनी-गत भित्तित्रण के कारण होता है। आक्रमण गुप्त रूप से होता है। पैर क्रमशः कमजोर होकर कठोर हो जाते हैं। प्रारम्भ में पैरों में संज्ञापरिवर्तन और फिर संज्ञानाश होता है। प्रभावित स्थान के चारों ओर संकोच और पीड़ा रहती है, उसके ऊपर परमस्पर्शज्ञता और नीचे संज्ञाहीनता या संज्ञापरिवर्तन रहता है। मल-मूत्र त्याग अनियंत्रित हो जाता है।

(७) शैशवीय अङ्गघात अथवा पलित (या परिसरीय) सुपुम्ना प्रदाह (Infantile Paralysis or Acute Poliomyelitis)—

(८) ज्वरयुक्त तीव्र बहुनाडी प्रदाह (Acute Febrile Polyneuritis)—इन दोनों का वर्णन ज्वर प्रकरण में हो चुका है।

(९) सुपुम्ना मस्तिष्कावरण-वाहिनीगत फिरङ्ग रोग (Spinal Meningo-Vascular Syphilis)—इसके अन्तर्गत निम्न रोग आते हैं—

(1) फिरङ्गज वक्षीय मस्तिष्कावरण सुपुम्ना प्रदाह (Syphilitic Meningo-Myelitis of the Dorsal Region)—इस रोग में मध्य मस्तिष्कावरण, सौपुम्न रक्त-वाहिनिया और वातनाडियां गोंदाबुर्दीय अन्तर्भरण से अपक्रांत होती हैं जिससे सुपुम्ना का अपजनन होता है।

लक्षण चिरकारी सुपुम्ना प्रदाह के समान होते हैं। कुछ रोगियों में पूर्ण अधरांगघात न होकर खंजता उत्पन्न होती है।

(ii) तीव्र फिरङ्गज अनुप्रस्थ सुपुम्ना प्रदाह (Acute Syphilitic Transverse Myelitis)—इस रोग में गोंदाबुर्दीय अन्तर्भरण के कारण मस्तिष्कावरणोप रक्तवाहिनियों में घनास्रता होती है अथवा उनमें से रक्तस्राव होता है जिससे सुपुम्ना के १-२ पर्वों में मृद्वीभवन होता है। २-३ वर्ष पूर्व फिरङ्ग के आक्रमण का इतिहास मिलता है।

लक्षण वक्षीय, प्रैवेयक या कटीला तीव्र सुपुम्ना प्रदाह के समान होते हैं।

(III) फिरंगज मण्डली मस्तिष्कावरणप्रदाह (Pachymeningitis Cervicalis Hypertropica) —यह रोग विरल है। इसमें निम्न प्रैवेयक भाग का मस्तिष्कावरण प्रभावित होता है।

लक्षण धीरे धीरे उत्पन्न होते एव बढ़ते हैं। प्रारंभ में गले और हाथों में पीड़ा होती है फिर हाथों का शिथिल एवं अपौष्टिक तथा पैरों का स्तंभिक घात होता है। घातयुक्त अङ्गों में पूर्ण चेतना-नाश नहीं होता। रोग दोनों ओर के अङ्गों को प्रभावित करता है किन्तु एक ओर कम और दूसरी ओर अधिक। शीर्षण्य नाडियाँ प्रभावित होने से नेत्र की ऊपरी पलकों का घात हो जाता है, कनीनिकाये संकुचित रहती हैं और चेहरे पर पसीना आता है।

(IV) अर्ब का फिरंगज अधरांगघात (Erb's Syphilis Paraplegia) —यह रोग फिरंग की उत्पत्ति के कई वर्ष बाद होता है और अक्सर सौम्य होता है। यह मुकुल मार्गों और कुछ हृद तक प्रत्यक्ष धमिल्लकीय मार्गों को प्रभावित करता है। इसमें क्रमशः स्तंभिक अधरांगघात और मल-मूत्र का अनियन्त्रित विसर्जन होता है। सावेदनिक विकार प्रायः नहीं होते, यदि होते भी हैं तो आसन और कंपन-प्रतीति के ज्ञान का अभाव है। लक्षण समय समय पर परिवर्तित होते रहते हैं और फिरंग की चिकित्सा से लाभ कम ही होता है।

(V) अन्य फिरंगज विकार—

कभी कभी सुपुम्ना के बाहर या भीतर बड़े आकार के गोंदाबुद् उत्पन्न हो जाते हैं। ये सुपुम्ना सम्पीड़न के लक्षण उत्पन्न करते हैं।

फिरंगज अस्थि-प्रदाह विरल है किन्तु कभी कभी प्रैवेयक भाग में पाया जाता है। वह राज-यक्ष्मज अस्थिप्रदाह के समान अस्थियों को कीड़ों के द्वारा खाया गयी के समान बना देता है। प्रारम्भ में

स्थानिक पीड़ा होती है फिर क्रमशः पृष्ठवंश भ्रुक जाता है। सम्पीड़न के लक्षण हो सकते हैं।

विकीर्ण सोपुम्न जटता (Disseminated Spinal Sclerosis)—इस रोग में मस्तिष्क और सुपुम्ना के अनेक भागों में विभिन्न आकार के मंडल उत्पन्न होते हैं। इन मण्डलों के स्थान पर धातु में रचनात्मक परिवर्तन होकर कठोरता (जरठता) उत्पन्न होती है तथा ये मण्डल वर्धनशील होते हैं। यह क्रिया एक प्रकार का प्रदाह है किन्तु इसके कारण का ठीक ठीक ज्ञान नहीं है। कभी कभी इस रोग की उत्पत्ति वातश्लेष्म ज्वर, लोहित ज्वर आदि तीव्र ज्वरकारी उपसर्गों के बाद होती पायी जाती है किन्तु उनसे इनका कोई सम्बन्ध नहीं पाया गया। इस रोग से १६ से ३० वर्ष तक के व्यक्ति प्रभावित होते हैं। भारत में यह रोग अपेक्षाकृत कम पाया जाता है।

रोग का आरम्भ अज्ञात रूप से होता है, लक्षण अनिश्चित रहते हैं और समय समय पर बढ़ते एवं घटते-बढ़ते रहते हैं। प्रारम्भ में रोगी कुछ पेशियों की निर्बलता या घात (अधिकतर अधरांग या अधरांगघात) अथवा दृष्टिविकार (अधिकतर द्व्य-दृष्टि) को शिकायत करता है। ये विकार कुछ ही काल में शान्त हो जा सकते हैं। किन्तु इससे निश्चित नहीं होना चाहिए। इसके कुछ सप्ताहों, महीनों या वर्षों के पश्चात् रोग के निश्चित एवं अधिक काल तक रहने वाले लक्षण उत्पन्न होते हैं जो निम्नलिखित हैं—

(1) चेष्टावह संस्थान—अधिकतर स्तंभिक अधरांगघात होता है। कण्डरा प्रतिक्षेप अधिक बलवान हो जाते हैं और पादतल प्रतिक्षेप प्रसारक हो जाता है। औदरीय और वृषणीय प्रतिक्षेप नष्ट हो जाते हैं। मल-मूत्र का अवरोध या अनैच्छिक परित्याग होता है। कुछ मामलों में हाथों का भी घात होता है। अंगों में काम करते समय कम्पन होता है।

(II) संज्ञावह संस्थान—प्रारम्भ में कुछ मामलों में शून्यता, तोड़ आदि लक्षण पैरों में होते हैं किन्तु

ये अल्पस्थायी एवं परिवर्तनशील होने के कारण महत्वहीन है। बाद की दशाओं में संज्ञानाश होता है।

(iii) नेत्र—दृष्टिमान्द्य, द्वयदृष्टि, नेत्र प्रचलन, अक्षितारिकाशोथ आदि। किन्तु अंधत्व नहीं होता। दृष्टिविम्ब में पीताभता रहती है।

(iv) मस्तिष्क—मानसिक विकार अथवा चित्त की अस्थिरता। कुछ मामलों में विचित्र कल्पनाएं। भ्रम, कर्णनाद, वधिरता, वमन आदि।

रोगकाल अत्यन्त लम्बा है। बीच बीच में रोग के लक्षण घटते बढ़ते रहते हैं किन्तु वस्तुतः लक्षण अधिक बलवान् होते जाते हैं। मृत्यु बहुत दिनों तक शय्या पर पड़े रहने के बाद मूत्राशय प्रदाह, शय्यात्रण या अन्य कोई रोग होकर होती है। पूर्ण-स्वास्थ्य लाभ असम्भव है।

मस्तिष्क-सुपुम्ना द्रव अधिकतर सामान्य प्रकार का ही रहता है। कुछ मामलों में द्वाव अधिक रहता तथा प्रोभूजिन और लसकायाणु बढ़े हुये रहते हैं। वासरमैन की प्रतिक्रिया नास्त्यात्मक रहती है किन्तु स्वर्णचूर्ण प्रतिक्रिया (Colloidal Gold Test) ५% रोगियों में अस्थायिक रहती है।

(११) नेत्रनाडी-सुपुम्ना प्रदाह अथवा डेविक का रोग (Neuromyelitis Optica or Devic's Disease)—इस रोग में नेत्रनाड़ी प्रदाह और विकीर्ण सुपुम्ना प्रदाह होता है। कारण अज्ञात है और यह रोग अत्यन्त विरल भी है। अधिकतर किशोर और नवयुवक स्त्री-पुरुष आक्रान्त होते हैं।

इस रोग में दृष्टिविम्बों में शोथ होता है जिससे पूरी आंखों में पीड़ा होती है और क्रमशः अन्धता उत्पन्न हो जाती है। इसी प्रकार क्रमशः संज्ञापरिवर्तन, संज्ञानाश आदि होकर दोनों पैरों का घात होता है। मल-मूत्र त्याग अनियंत्रित हो जाता है। रोग उत्तरोत्तर बढ़कर प्राणों का नाश करता है अथवा पूर्ण या आंशिक आरोग्य लाभ होता है।

(१२) अपुष्ट पेशिक सौपुम्न पार्श्वजरठता (Amyotrophic Lateral Spinal Sclerosis)—इस रोग में मस्तिष्क और सुपुम्ना का अपजनन होता है।

रोग अत्यन्त धीरे धीरे बढ़ता है। सर्वप्रथम पैरों में साधारण जड़ता एवं कठोरता की प्रतीति होती है जो उत्तरोत्तर बढ़ती जाती है। फिर पैरों का स्तंभिक घात होता है, पेशियों की अपुष्टि नहीं होती और संज्ञानाश नहीं होता। इसी बीच हाथों की छोटी पेशियों में अपुष्टि प्रारम्भ होकर पूरे हाथों एवं कंधों तक फैल जाती है और उनमें सूक्ष्म कम्पन होता है जो थपथपाने से स्पष्ट लक्षित होता है। गुदा एवं मूत्रमार्ग की सकोचिनी पेशियां प्रभावित नहीं होतीं। अन्त में चेहरे की पेशियां प्रभावित हो जाती हैं जिससे बोलना, चवाना एवं निगलना कठिन हो जाता है।

(१३) प्राथमिक सौपुम्न पार्श्वजरठता (Primary Lateral Spinal Sclerosis) अथवा शुद्ध स्तंभिक अग्रघात (Pure Spastic Paralysis) अथवा अर्ब की स्तंभिक सौपुम्न जरठता (Erb's Spastic Spinal Sclerosis)—इस रोग में सुपुम्ना के निचले भाग में मुकुल मार्गों का अपजनन होता है। आरम्भ में पैरों में निर्वलता और कठोरता की प्रतीति होती है, फिर दोनों पैरों का घात हो जाता है। संज्ञानाश नहीं होता। कुछ महीनों बाद प्रभावित पेशियों की अपुष्टि होती है। कारण अज्ञात है और रोग असाध्य है।

(१४) अतृतीय सयुक्त सुपुम्ना अपजनन (Subacute Combined Degeneration of the Cord)—यह रोग २५-६० वर्षीय पुरुषों में वैनाशिक रक्तक्षय के कारण होता है। अधिकांश मामलों में इसके वंशगत होने का इतिहास मिलता है। इस रोग में सुपुम्ना के पृष्ठीय और पार्श्वीय स्तंभों के श्वेतपदार्थ का अपजनन होता है। यह सर्वप्रथम पीठ के निचले भाग (कमर से कुछ ऊपर)

में आरम्भ होकर फिर पूरी सुषुम्ना में फैल जाता है। वास्तविक कारण अज्ञात है।

आरम्भ में पैरों में कमजोरी, थकावट, शून्यता, झुनझुनी, दाह, पिण्डलियों में पीड़ा आदि लक्षण होते हैं। यही लक्षण कुछ हद तक हाथों में भी हो सकते हैं। फिर क्रमशः संज्ञानाश होकर घात हो जाता है। घात अधिकतर शिथिल प्रकार का होता है किन्तु कुछ मामलों में स्तंभिक प्रकार का होकर फिर शिथिल होता है। घाताक्रान्त पेशियों का अत्यधिक क्षय होता है। मानसिक शक्ति का ह्रास होता है। नेत्र-तारिका संकुचित और अनियमित हो जाती है तथा नेत्रगोलक भी छोटे हो जाते हैं। कुछ मामलों में नेत्रप्रचलन, नेत्रनाडी-अपुष्टि और पटलगन रक्तस्राव भी पाया जाता है। नाखूनों में धारिया उत्पन्न हो जाती हैं और वे जल्दी टूटते हैं। इनके अतिरिक्त वैनाशिक रक्तक्षय के समस्त लक्षण पाये जाते हैं।

वैनाशिक रक्तक्षय की चिकित्सा से यह रोग चाप्य है किन्तु साध्य नहीं है। चिकित्सा न करने पर अधिक से अधिक दो वर्षों में मृत्यु हो जाती है; जितनी तेजी से रोग प्रगति करता है उतनी ही जल्द मृत्यु होती है।

(१५) लेण्ड्री का अगघात (Landry's Paralysis)—यह एक विशेष प्रकार का फैलने वाला अगघात है जो पैरों के आरम्भ होकर ऊपर की ओर चलता हुआ सारे शरीर में फैलता है। इसकी उत्पत्ति किसी अज्ञात विष (संभवतः कोई विषाणु) से होती है। रोगी अधिकतर मध्यम आयु के हुए प्रा करते हैं।

रोग का आरम्भ शाखाओं और धड़ में पीड़ा और झुनझुनी, सिरदर्द, वमन, अतिसार, अवसाद आदि पूर्वरूप कुछ काल तक रहने के बाद अथवा अचानक ही होता है। आरम्भ से पैरों का पीड़ा-रहित शिथिल घात होता है। यह क्रमशः ऊपर की ओर बढ़ता हुआ सारे शरीर में फैल जाता है और

महाप्राचीरा तथा श्वसन-पेशियों को आक्रान्त करके मृत्यु करा देता है। दूसरे मामलों में कुछ पेशियों का समूह आक्रान्त होता है और फिर बहुनाडी प्रदाह (Polyneuritis) के समान सब ओर की पेशियों में रोग का प्रसार होता है। इन मामलों में छोर की पेशियां अप्रभावित रहती हैं जिससे शाखा का घात हो चुकने पर भी अंगुलियां कुछ सीमित चेष्टाएं कर सकती हैं।

अधिकांश मामलों में संज्ञा सम्बन्धी विकार नहीं होते किन्तु कुछ मामलों में झुनझुनी (शून्यता तोड़ आदि) और परमस्पर्शज्ञता रहती है। संकोचिनी पेशियां प्रभावित नहीं होतीं किन्तु अन्य संबन्धित पेशियों के घात से मल-मूत्र का अवरोध या अनैच्छिक विसर्जन हो सकता है। ज्वर नहीं रहता किन्तु कुछ मामलों में प्लीहावृद्धि होती है। मन (Mind) अप्रभावित रहता है। सभी प्रतिक्षेप नष्ट हो जाते हैं। मन्तिष्क सुषुम्ना द्रव साफ एवं सामान्य द्वाव-युक्त रहता है, कुछ मामलों में प्रोभूजिन और कोषो की वृद्धि पायी जा सकती है।

रोगकाल अनिश्चित है। तीव्र गति से बढ़ने पर २ दिनों के भीतर मृत्यु हो सकती है। दूसरे मामलों में रोग एक सीमा तक बढ़कर रुक जाता है और क्रमशः शान्त होते होते लगभग ३ माह में पूर्ण आरोग्य-लाभ हो जाता है। कुछ मामलों में पुनराक्रमण होता है जो अत्यन्त वेगयुक्त एवं मारक होता है।

(१६) क्लायखंज (Lathyrism)—इसका वर्णन इसी नाम से आगे पृथक् शीर्षक में किया जावेगा।

(१७) वर्धनशील नाडी-जन्य पेशीक्षय (Progressive Neural Muscular Atrophy, Peroneal Muscular Atrophy, Charcot-Marie-Tooth type of Atrophy)—यह ५-१० वर्षीय बालकों में पाया जाने वाला कौटुम्बिक रोग है जिसका प्रसार माताओं के द्वारा होता है। किसी अज्ञात से सुषुम्ना के कटीय और तत्पश्चात् अन्य

भागों के पूर्वी अङ्ग कोपो (*Anterior Horn Cells*) का अपजनन होने से वातनाडी प्रदाह होता है और कुछ नाडियां नष्ट हो जाती हैं, फलस्वरूप उनके क्षेत्र की पेशियों की अपुष्टि होती है।

अपुष्टि (शोष) पैरों के निचले भाग से आरम्भ होकर क्रमशः बढ़ती हुई जांघ (उरु) के निचले तिहाई भाग तक जाती है, इससे आगे नहीं बढ़ती। प्रभावित भाग बुरी तरह सूख जाता है और भुर्रिया पड़ जाती है। कई वर्ष बाद हाथों में भी अपुष्टि होती है किन्तु यह अप्रवाहु के मध्य तक ही जाती है, इससे आगे नहीं। प्रभावित भागों की अस्थियों में भी विकार आ जाता है जिससे वे कई प्रकार से भुक जाती हैं और अङ्ग वेडौल हो जाते हैं। पादतल और गुल्फ के प्रतिक्षेप नष्ट हो जाते हैं किन्तु जानु प्रतिक्षेप तथा उत्तान (*Superficial*) प्रतिक्षेप अप्रभावित रहते हैं। संज्ञा बराबर मौजूद रहती है और अङ्ग संचालन की क्षमता बनी रहती है। शरीर के अन्य भागों में कोई विकार नहीं आता, अन्य मव पेशिया भलीभांति पुष्ट एवं कार्य-क्षम रही आती हैं।

रोग की वृद्धि किसी भी समय रुक जाती है, विशेषतः ३० वर्ष की आयु में निश्चित रूप से रुक जाती है। आयु पर इसका कोई प्रभाव नहीं पड़ता।

(१८) वर्धनशील सौपुम्न शैशवीय पेशीक्षय अथवा वर्डिङ्गहौफमैन का रोग (*Progressive Spinal Muscular Atrophy of children or Werdnig-Hoffman's Disease*)—यह छोटे शिशुओं में पाया जाने वाला राहज एवं कौटुम्बिक रोग है जो एक ही माता पिता की कई सन्तानों में पाया जाता है। इसमें किसी अज्ञात कारण से सुपुम्ना और मस्तिष्क-स्कंध के पूर्वी अङ्ग कोपो और चेष्टा-वह न्यष्ठीलाओं का अपजनन होता है जिससे मास-पेशियों की अपुष्टि तीव्रगति से होती है। कभी-कभी सुपुम्ना के पृष्ठ स्तंभ (*Posterior column*) और मुकुलमार्ग भी प्रभावित होते हैं।

रोग के लक्षण २ माह की आयु में प्रकट होने

लगते हैं। सर्व प्रथम धड और कमर की पेशियों में ढीलापन एवं अशक्ति लक्षित होकर सारे शरीर में फैलती है। हाथ-पैरों के अप्रभाग सबसे अन्त में प्रभावित होते हैं। फिर क्रमशः घात के लक्षण प्रकट होने लगते हैं। पेशियों में सूक्ष्म कम्प होते हैं। बालक शिथिल पड़ा रहता है, हाथ पैर नहीं चलाता और अपनी आयु के अनुरूप बैठना, चलना आदि क्रियाएँ नहीं कर पाता। वस्तुतः पेशियों की अपुष्टि शायद ही किसी मामले में लक्षित हो पाती है क्योंकि मेद का जमाव अत्यधिक होता है जिससे अङ्ग पुष्ट प्रतीत होते हैं। अन्त में गले और चेहरे की पेशियों का घात होता है और फिर कुछ काल में मृत्यु हो जाती है। परीक्षा करने पर प्रभावित पेशियों के सभी प्रतिक्षेप नष्ट पाये जाते हैं। रोग जितनी तीव्रता से बढ़ता है मृत्यु उतने ही शीघ्र होती है।

(३) अर्धित (*Facial paralysis*)—चेहरे की पेशियों का संचालन वक्त्रीय वातनाडी (*Facial nerve*) करती है। अर्धित रोग इसी की विकृति के परिणामस्वरूप होता है। इस नाड़ी की न्यष्ठीला उष्णीपक में है, वहाँ से आकर यह चेहरे की पेशियों में अनेक शाखाओं में विभक्त होकर फैली हुई रहती है। इसमें निम्न ३ स्थानों पर विकार हो सकता है।

(1) ऊर्ध्व न्यष्ठीलकीय भाग—यहा रक्तस्राव घना-स्रता, अन्त शल्यता, नववृद्धि या विद्रधि के कारण विकार हो सकता है जिसे आधे चेहरे के निचले भाग का घात होता है, उत्तेजना की दशाओं में घाताक्रान्त पेशियों में किंचित चेष्टा होती है।

कभी कभी केवल उत्तेजना-जन्य चेष्टाएँ करने वाली पेशियाँ ही प्रभावित होती हैं—नकली अर्धित (*Mimic facial paralysis*)।

(ii) न्यष्ठीलीय भाग—यहाँ पलित मस्तिष्क प्रदाह (*Polyecephalitis*) तन्द्रक मस्तिष्क प्रदाह, फिरंगी खजता, रोहिणी, जलातक, विकीर्ण सौपुम्न

जरठता, नववृद्धि अथवा वाहिनीगत रोग (घनास्रता, अन्तःशल्यता या रक्तस्राव) आदि के कारण विकार होता है। इससे आधे चेहरे का शिथिल घात अथवा मुकुल मार्ग भी प्रभावित होने पर शिथिल अर्धांगघात होता है। शक्तिनाश और पेशीक्षय होता है।

(111) अधोन्यष्ठीलिकीय भाग—इसके प्रभावित होने पर पूरे चेहरे के शिथिल घात के अतिरिक्त स्थानभेद से निम्न लक्षण होते हैं।

अ—मस्तिष्काधार—यहां मस्तिष्कावरण प्रदाह, अबुर्द, भग्न या धमन्यभिस्तीर्णता के कारण विकार होता है। श्रवणनाड़ी प्रभावित होने से कर्णनाद या वधिरता, त्रिधारा नाड़ी प्रभावित होने से संज्ञा में विकृति और चबाने में कठिनाई तथा कभी कभी जीभ के अग्रिम दो तिहाई भाग में स्वाद-ज्ञान नष्ट हो जाता है। इसके अतिरिक्त धमिल्लक पर प्रभाव पड़ने से तत्संबन्धी विकार भी होते हैं।

ब—शिफालिद्र (Stylomastoid foramen) यहां अस्थिकोथ अथवा कृमिदन्त, मध्यकर्ण रोग, शल्यकर्मजन्य अभिघात, नाड़ी प्रदाह अथवा शीत लग जाने के कारण विकार होता है। इससे शंखीय नाड़ीग्रन्थि (Geniculate ganglion) प्रभावित होने पर स्वाद-ज्ञान का नाश, कान में पीड़ा और परिसर्प (Herpes) होते हैं। अक्सर कर्ण-पर्याणिका पेशी (Stapedius) का भी घात हो जाता है जिससे कर्णनाद होता है और मृदुध्वनि भी तीव्र प्रतीत होती है।

स—चेहरा—यहां अभिघात, नाड़ी-प्रदाह (मदात्यय, मधुमेह, कुष्ठ या रोहिणी जन्य) कर्णमूल के अबुर्द का दबाव या प्रदाह-युक्त अवस्था के कारण विकार होता है। इससे रसग्रहाकर्णांतिका पेशी का घात होता है जिह्वा के अग्रिम दो तिहाई भाग में स्वाद-ज्ञान नष्ट हो जाता है। लालास्राव का हास हो जाता है। अब अर्द्धि की श्रेणी में आने वाले कुछ विशेष रोगों का वर्णन किया जाता है—

(१) बैल का अर्द्धि—(Bell's paralysis)—यह रोग अत्यन्त सामान्य है। कर्णमूल ग्रन्थि के प्रदाह के कारण वक्त्रीय नाड़ी पर दबाव पड़ने से अथवा इसी प्रकार के अन्य कारणों से इसकी उत्पत्ति होती है। रोगी २० से ५० वर्ष तक की आयु के हुआ करते हैं।

पूर्वरूपावस्था में कान के नीचे के भाग में पीड़ा एवं स्पर्शासह्यता रहती है। फिर किसी भी समय शीत लग जाने से एकाएक रोग का आक्रमण हो जाता है। चेहरे का घात और पेशियों का क्षय होता है किन्तु सज्ञा सम्बन्धी विकार प्रायः नहीं होते। चेहरा भावहीन, चपटा सा एवं विरुद्ध दिशा में खिंचा हुआ होता है। नाक और ओठों के बीच की वलि अदृश्य हो जाती है और ऊपर की ओर देखने पर माथे पर लकीरे उत्पन्न नहीं होतीं। आंख पूरी तौर से बन्द नहीं होती और बलपूर्वक बन्द करने से अक्षिगोलक ऊपर एवं भीतर की ओर घूम जाता है। निचली पलक शिथिल रहती है और आसू अक्सर बहा करते हैं। कुछ अंशों में अभिष्यन्द भी रहता है। ओठों का भी घात होता है जिसमें दांत दिखाते या मुस्कराते समय वे भली भांति प्रसारित नहीं होते और सीटी बजाने का प्रयत्न करते समय भली भांति नहीं सुकड़ते। जीभ निकालने पर आंठ स्वस्थ भाग की ओर तथा जीभ आक्रान्त भाग की ओर झुक जाती है। भोजन आक्रान्त भाग में रुक जाता है और पानी पीते समय उसी ओर से बहने लगता है। रसग्रहाकर्णांतिका पेशी प्रभावित होने पर आक्रान्त भाग में जिह्वा के अग्रिम २/३ भाग में स्वाद-ज्ञान नष्ट हो जाता है। आक्रान्त कान में परिसर्प के दाने उत्पन्न हो सकते हैं तथा श्रुतिनाड़ी प्रभावित होने पर कान में वधिरता उत्पन्न हो सकती है।

रोग की साध्यता कारण के अनुरूप है। प्रदाह-जन्य मामले साध्य होते हैं। नेत्र को हिलाने की थोड़ी भी शक्ति शेष होना तथा विद्युत्-लहर से थोड़ी

सी भी प्रतिक्रिया होना साध्यता का द्योतक है ।

(२) उभयपार्श्वीय अर्दित (*Bilateral Facial Paralysis*)—यह या तो जन्मजात होता है अथवा वक्त्रीय नाड़ी के मस्तिष्कावरण प्रदाह, धमन्या-भिस्तीर्णता, मध्यकर्णपाक, रोहिणी, कुष्ठ, वातनाडी प्रदाह आदि से आक्रान्त होने पर होता है ।

पहले एक ओर का और फिर ४-५ दिन बाद दूसरी ओर का भी घात हो जाता है ।

(३) शङ्खप्रदेशीय वातनाडी ग्रन्थि का परिसर्प (*Herpes of Geniculate Ganglia*)—कान और गले में पीड़ा होकर कान और उसके आस पास के भागों में सत्रव पिडिकाएं निकलती हैं । आक्रान्त प्रदेश लाल हो जाता है और ज्वर आ जाता है । कर्णनाद, भ्रम, वधिरता आदि लक्षण भी हो सकते हैं । कुछ दिनों में अर्दित हो जाता है ।

(४) अर्धवक्त्रीय स्तम्भ (*Facial Hemispasm*)—यह रोग किसी अज्ञात कारण से वक्त्रीय नाड़ी में प्रक्षोभ होने से उत्पन्न होता है । अधिकतर मध्यम आयु के व्यक्ति प्रभावित होते हैं—पुरुषों की अपेक्षा स्त्रियां अधिक । इससे समय समय पर आधे चेहरे के ऊपरी या सारे क्षेत्र में स्तम्भिक उद्वेष्टन होते हैं । किसी भी प्रकार की ऐच्छिक क्रिया या उत्तेजना से लक्षण अधिक प्रबल हो जाते हैं । इन आक्षेपों से किसी प्रकार की पीडा नहीं होती किन्तु असुविधा अवश्य होती है तथा रोगी हंसी का पात्र बन जाता है । कालान्तर में अर्दित हो जाने की सम्भावना रहती है ।

(५) वर्धनशील कन्दिक घात (*Progressive Bulbar Paralysis*)—इस रोग में मस्तिष्क-स्कन्ध और सुपुम्ना के ऊपरी दो प्रैवेयक पर्वों से सम्बन्धित नाड़ियों के क्षेत्र में अंगघात होता है । सामान्यतः प्राणदा (*Vagus*), भ्रिवापृष्ठगा (*Accessory*) और जिह्वामूलिनी (*Hypoglossal*) नाड़ियां प्रभावित होती हैं किन्तु कभी कभी त्रिधारा (*Trigminal*),

वक्त्रीय (*Facial*) और कण्ठरासनी (*Glossopharyngeal*) नाड़ियां भी प्रभावित हो जाती हैं । कारण अज्ञात है । रोगी अधिकतर मध्यम आयु के हुआ करते हैं; पुरुषों की संख्या अधिक रहती है ।

जिह्वा की धातु का क्षय होता है और उसमें सिकुडनें पड़ जाती हैं, नियन्त्रण कम हो जाता है और कम्प-युक्त उद्वेष्टन होते हैं । ओठ भी कमजोर एवं शिथिल हो जाते हैं जिससे लार बहा करती है । मुख की आधारिक पेशियों और कण्ठ की पेशियों का घात हो जाता है जिससे भोजन श्वासनलिका में चला जाता है और पेय पदार्थ नाक से बाहर आ जाते हैं । चवाना और निगलना भी कठिन हो जाता है । रोगी बड़ी कठिनाई से अटक कर बोल पाता है । मानसिक विकार भी उत्पन्न हो जाते हैं, रोगी अति शीघ्र उत्तेजित हो जाया करता है । कभी कभी चेहरे और नेत्रचेष्टिनी पेशियों का भी घात हो जाता है ।

घात अपौष्टिक एवं शिथिल अथवा सपौष्टिक एवं निरन्तरित प्रकार का होता है । कभी कभी स्तम्भिक प्रकार का भी हो सकता है । यह रोग असाध्य है ।

यह अत्यन्त संक्षेप में अंगघात रोग के कुछ महत्वपूर्ण प्रकारों का वर्णन किया गया है और कुछ प्रकारों का वर्णन इसी ग्रंथ में यत्र-तत्र विकीर्ण भाव से मिलेगा । अधिक सूक्ष्म ज्ञान के लिये इस विषय के बड़े ग्रन्थ देखना अभीष्ट होगा ।

हनुग्रह

जिह्वानिलेखनाच्छुष्कभक्षणादभिघाततः ।

कुपितो हनुमूलस्थः खंसयित्वाऽनिलो हनुम् ॥४६॥

करोति विवृतास्यत्वमथवा संबृतास्यताम् ।

हनुग्रहः स तेन स्यात्कुच्छ्वाच्चवर्षणभाषणम् ॥४७॥

जीभ खरोंचने, शुष्क पदार्थ खाने और अभिघात से हनुमूल में स्थित वायु कुपित होकर हनु (जबड़े) को अपने स्थान से हटा कर मुख की फैला देती है अथवा

बन्द कर देती है—यह हनुग्रह (हनुस्तम्भ) है। इससे चवाना और बोलना कठिन हो जाता है।

वक्तव्य—(१६६) यह अधोहनु (निचले जबड़े) की च्युति या सन्धि-भग्न है (Dislocation of the jaw)। हनु दो होते हैं, ऊपरी हनु स्थिर और निचला चलायमान होता है। दोनों की संधि कर्णमूल के पास होती है, उसी को हनुमूल भी कहते हैं। यह संधि अधिक मजबूत नहीं होती। उक्त कारणों के अतियोग से कभी कभी निचली हनु एक ओर या दोनों ओर अपने स्थान से हट जाता है। इससे मुख या तो खुला ही रह जाता है अथवा पूर्णतया बन्द हो जाता है और जबड़े की गति अव-रुद्ध हो जाती है। पीडा अत्यधिक होती है। इसकी चिकित्सा यही है कि कुशल व्यक्ति के द्वारा जबड़े को धीरे से खिसका कर जहा का तहां बैठा ल दिया जावे।

मन्यास्तम्भ

दिवास्वप्नासमस्थानविवृतोर्ध्वनिरीक्षणं ।

मन्यास्तम्भं प्रकुर्वते स एव श्लेष्मणाऽऽवृतः ॥५१॥

दिन में सोने, ऊचे-नीचे (असम) स्थान में सोने, घूमकर देखने एव ऊपर देखने से वायु कफ से आवृत होकर मन्यास्तम्भ कर देता है।

वक्तव्य—(२००) गले के पिछले भाग को मन्या कहते हैं और गले का पिछला भाग अकड़ कर स्थिर हो जाना मन्यास्तम्भ कहलाता है। यह विकार मस्तिष्क सुपुम्ना की प्रदाहयुक्त व्याधियों (मस्तिष्कावरण प्रदाह, मस्तिष्क सुपुम्ना उवर, अपतंत्रक आदि) का प्राथमिक लक्षण है। पाश्चात्य ग्रन्थों में इसका प्रथक वर्णन नहीं मिलता।

गले की पेशियों के विकार से कभी कभी गला एक ओर झुक जाता है—उसे 'एकपार्श्वीय मन्यास्तम्भ (Wry Neck, Torticollis) कहते हैं। यह वास्तविक मन्यास्तम्भ न होकर उसका एक भेद है।

पाश्चात्य मत—

एक पार्श्वीय मन्यास्तम्भ (Torticollis, Wry-neck)—यह रोग २ प्रकार का होता है—स्थायी और अस्थायी।

(1) स्थायी एक पार्श्वीय मन्यास्तम्भ (permanent or true Wry-neck)—अधिकांश मामलों में यह विकार भ्रूणावस्था में किसी कारण-वश गले की पेशियों के विकास में रुकावट होने से होता है। दूसरे मामलों में प्रसव के समय पर अधिक दबाव पड़ने से पेशियों में स्थायी विकार आ जाने से इसकी उत्पत्ति होती है—ऐसे मामलों में प्रसव-कष्ट और जन्म के बाद गले में कुछ काल तक शोथ रहने का इतिहास मिलता है। इस विकार में सामान्यतः गले की एक ओर की पेशिया छोटी एवं उभरी हुई रहती है तथा सिर दूसरी ओर झुका हुआ रहता है। अधिकांश मामलों में मेरुदण्ड के बहुत से भाग में झुकाव पाया जाता है।

(11) अस्थायी एक पार्श्वीय मन्यास्तम्भ (Temporary or Transient Wry-neck)—इसके पुन दो भेद हैं—१. तीव्र अथवा प्रदाहयुक्त और २. स्तम्भिक।

(अ) तीव्र अथवा प्रदाहयुक्त एक पार्श्वीय मन्यास्तम्भ अथवा तीव्र मन्नाप्रदाह (Acute or Inflammatory Wry-neck)—इसमें ग्रीवा की एक ओर की और विरल मामलों में दोनों ओर की पेशियों के तन्तुओं का प्रदाह होता है। अधिकतर शीत लग जाने से इसकी उत्पत्ति होती है। बहुतों के मत से यह आमवातीय (Rheumatic) प्रदाह है।

इससे गले के एक ओर की पेशियों में शोथ और संकोच होता है जिससे सिर दूसरी ओर झुक जाता है। गर्दन को घुमाने तथा प्रभावित स्थल को दवाने से पीडा होती है। कुछ काल में यह विकार स्वयं ही अथवा सेक, मालिश आदि से शांत हो जाता है।

(ब) स्तम्भिक एकपार्श्वीय मन्यास्तम्भ (Spasmodic

Wry-neck)—यह रोग किसी अज्ञात कारण से दुर्बल एवं वातिक प्रकृति के व्यक्तियों को उत्पन्न होता है। इसमें समय समय पर गर्दन एक ओर झुक जाती है और सिर में झटके आते हैं।

अन्य—कुछ व्यक्तियों में स्वभावतः अथवा नेत्र विकार के कारण गर्दन एक ओर झुकाकर रखने की आदत हुआ करती है। यह विकार एकपार्श्वीय मन्यास्तंभ से सर्वथा भिन्न है।

जिह्वास्तम्भ

वाग्वावाहिनीसिरासंरथो जिह्वा स्तम्भयतेऽनिलः ।

जिह्वास्तम्भः स तेनान्नपानवाक्येष्वनीशता ॥५२॥

वाग्वाहिनी नाडी (Hypoglossal Nerve) में स्थिति वायु जीभ को स्तम्भित कर देता है—यह जिह्वास्तंभ है। इससे अन्न-पान को ग्रहण करने और बोलने में असमर्थता हो जाती है।

वक्तव्य—(१६६) यह जिह्वामूलिनी वातनाडी का घात है तथा अर्दित से संबंधित रहता है। 'अर्दित पर पाश्चात्यमत' देखे।

सिराग्रह

रक्तामाश्रित्य पवनः कुर्यान्मूर्धधराः सिराः ।

रूक्षाः सवेदना कृष्णाः सोऽसाध्यः स्यात्सिराग्रहः ॥५३॥

वायु रक्त में आश्रित होकर सिर को धारण करने वाली (गले की) सिराओं को रूक्ष, वेदनायुक्त और कृष्णवर्ण कर देता है—यह सिराग्रह रोग असाध्य है।

वक्तव्य—(२००) इसके सम्बन्ध में अनेक विद्वानों के अनेक मत हैं किन्तु उनमें से एक भी उचित प्रतीत नहीं होता। वस्तुतः यह विकार गले के निचले भाग की शिराओं में घनास्रता या अन्तः शल्यता होने के कारण शिराये फूलकर काली पड़ जाने से होता है—यह इसकी सम्प्राप्ति से स्पष्ट है।

गृध्रसी रोग

स्फिक्पूर्वा कटिपृष्ठोरुजानुजङ्घापदं क्रमात् ।

गृध्रसी स्तम्भरुत्तोदंगृहणाति स्पन्दते मुहुः ॥५४॥

वाताद्वातकफात्तन्द्रागौरवारोचकान्विता ।

[वातजाया भवेत्तोदो देहस्यापि प्रवृत्ता ।

जानुकटचरुसंधीना रफुरण स्तब्धता भृशम् ॥५५॥

वातश्लेष्मोद्भवाया तु निमित्तं वह्निमादं वम् ।

तन्द्रा मुखप्रसेकश्च भक्तद्वेषस्तथैव च ॥५६॥]

वात से स्फिक्-देश (चूतड़, Hip) में आरम्भ होने वाली गृध्रसी कण्डरा (वातनाडी) बारम्बार रपन्दन करती है तथा क्रम से कमर के पिछले भाग, जाघ, घुटने, पियडली और पैर को स्तम्भ, पीडा एव तोड़ से आक्रान्त कर देती हैं। वातकफ से यह विकार होने पर तन्द्रा, भारीपन और अरोचक भी होते हैं।

(वातज प्रकार में तोड़, शरीर झुक जाना तथा घुटने, कमर और जाघ की सधियों में फडकन और अत्यविक स्तब्धता रहती है। वातकफज प्रकार अग्निमाद्य (अग्नीर्ण) के कारण उत्पन्न होता है, इसमें तन्द्रा, लालास्राव और अरोचक होते हैं।)

पाश्चात्य मत —

गृध्रसी रोग (Sciatica)—यह रोग गृध्रसी नाडी के प्रदाह से उत्पन्न होता है। हरित मालागोलाणुओ (Streptococcus Viridans) का उपसर्ग, मधुमेह आदि की विषाक्तता, कटि प्रदेश की अस्थियों के रोग एवं अर्बुद तथा श्रम, अभिघात आदि से चतुर्थ एवं पंचम कटि-कशेरुओं और त्रिकास्थि के बीच के विम्ब (या चक्रिका, Intervertebral Disc) का विदीर्ण हो जाना सामान्य कारण है। शीत लग जाने या पैर में मोच आ जाने से भी इसकी उत्पत्ति होती है। रोगी अधिकतर २० वर्ष से अधिक आयु के हुआ करते हैं।

पीडा का क्षेत्र कमर एवं स्फिक्-देश से प्रारम्भ होकर पैर के पिछले भाग में होता हुआ एडी तक जाता है। प्रारम्भ में पैर में झुनझुनी और शून्यता का अनुभव होता है फिर किसी समय पीडा आरम्भ हो जाती है। पीडा ठहर ठहर कर होती है और ऐसा प्रतीत होता है जैसे कोई वस्तु भीतर ही भीतर तडक उठती हो। पैर को फैलाने, चलने, खड़े होने, खासने,

हंसने आदि से पीडा में वृद्धि होती है। रोगी एक ओर झुककर लंगड़ाता हुआ सा चलना है आक्रान्त पार्श्व का कंधा झुका हुआ रहता है। रोगी खड़े होते समय स्वस्थ पैर को सीधा रखता है और आक्रान्त पैर को किंचित झुका लेता है। घुटना सीधा करके जांघ को उदर की ओर नहीं झुकाया जा सकता—लेसेग का चिह्न (Lasegue's Sign)। घुटना मोड़ कर भी जांघ को उदर की ओर नहीं झुकाया जा सकता—कर्निग का चिह्न (Kernig's Sign) कभी-कभी पैर में ऐठन और कम्प भी बढ़ जाता है। रोग पुराना होने पर पेशियों का क्षय होता है। अधिकतर एक ही पैर आक्रान्त होता है किन्तु कभी कभी दोनों पैर भी आक्रान्त हो सकते हैं। यह रोग अत्यन्त चिरकारी प्रकार का है। बीच बीच में कुछ काल के लिए शान्त होकर पुनः आक्रमण करता है।

शुष्क प्रकार को वैरी वैरी में भी इस प्रकार की पीडा होती है उससे इसका विभेद करना चाहिए।

विश्वाची रोग

तलं प्रत्यगुलीना या. काडरा वाहुपृष्ठतः ॥५७॥

वाह्योः कर्मक्षयकरी विश्वाची चेति सोच्यते ।

बाहु के पृष्ठभाग से होकर अंगुलियों के तलभाग तक जाने वाली कण्डरा (नाडी) को दूषित करके बाहुआ की क्रिया को क्षीण करने वाली व्याधि को विश्वाची कहते हैं।

वक्तव्य—(२०३) यह गृध्रसी की सजातीय व्याधि है। पाश्चात्य चिकित्सक इसे बाह्यी वातनाडी प्रदाह (Brachial Neuritis) कहते हैं। इससे कन्धे से लेकर पूरे हाथ में गृध्रसी के ही समान पीडा होती है। निदानादि भी गृध्रसी के ही समान हैं।

क्रोष्टु शीर्ष

वातशोणितजः शोथो ज्ञानुमध्ये महात्जः ॥५८॥

नेयः क्रोष्टुकशीर्षस्तु स्थूलः क्रोष्टुकशीर्षवत् ।

घुटने में गूगाल (गोदड) के सिर के समान स्थूल एवं महान् पीडा करने वाला वात-रक्तज शोथ क्रोष्टुशीर्ष (या क्रोष्टुकशीर्ष) कहलाता है।

वक्तव्य—(२०४) यह वातरक्तज जानुशोथ का वर्णन है। विस्तृत विवेचन वातरक्त प्रकरण में देखे।

खञ्जता और पंगुत्व

वायुः कटयाश्रितः सधन्तः कण्डरामाक्षिपेद्यदा ॥५९॥

खञ्जस्तदा भवेज्जन्तुः पंगुः सक्थोर्द्वयोर्वधात् ।

जब वायु कमर में स्थित होकर जांघ (उरु) की कण्डरा (वातनाडी) में आक्षेप उत्पन्न करती है तब मनुष्य खञ्ज हो जाता है और दोनों जांघों में बध होने पर पंगु हो जाता है।

कलायखञ्ज

प्रकामन् वेपते यस्तु खञ्जन्निव च गच्छति ॥६०॥

कलायखञ्जं तं विद्यान्मुक्तसन्धिप्रबन्धनम् ।

जो चलते समय कापता हो, लङ्गड़ाता हुआ सा चलता हो और जिसके सन्धि-बन्धन टीले हो चुके हों उसे कलायखञ्ज समझना चाहिए।

पाश्चात्य मत —

खंजता और पंगुत्व (Limping)—श्रोणि से लेकर पूरे पैर के किसी भी भाग में किसी भी प्रकार की खराबी होने से लङ्गड़ापन उत्पन्न हो जाता है। इसकी साध्यासाध्यता कारण पर निर्भर है।

कलायखञ्ज (Lathyrism)—यह एक विशेष प्रकार की खंजता है जो काला मटर या खेसारी (तेवडा) खाने वालों में पायी जाती है। संभवतः इनमें उपस्थित कोई विषाक्त पदार्थ इस रोग का उत्पादक है। जीवितिकि 'ए' की कमी भी एक महत्वपूर्ण कारण है। यह रोग भारतवर्ष में उत्तरी विहार, उत्तरप्रदेश आदि के गरीब लोगों में पाया जाता है; ईरान, अफ्रीका और इटली में भी पाया जाता है।

रोग का आरम्भ गुप्त रूप से अथवा अचानक पैरों में दाह और पीडा होकर होता है। फिर क्रमशः दोनों पैरों का स्तम्भिक घात हो जाता है तथापि संज्ञानाश नहीं होता। रोगी एड़ियां उठाकर लाठी

के सहारे लड़ड़ाता हुआ चलता है। अधिकांश मामलों में संकोचिनी पेशियां भी प्रभावित हो जाती हैं। अन्य अंगों में विकार नहीं आता। रोग अत्यंत चिरकारी प्रकार का है और आयु पर कोई प्रभाव नहीं डालता।

वातकण्ठक

रुक् पादे विषमन्यस्ते श्रमाद्वा जायते यदा ॥६१॥

वातेन गुल्फमाश्रित्य तमाहुर्वातकण्ठकम् ।

कंभी-नीधी भूमि में पैर पडने से अथवा श्रम से वायु के गुल्फ में आश्रित हो जाने के कारण पैर में जो पीडा होती है उसे वातकण्ठक कहते हैं।

वक्तव्य—(२०५) साधारण भापा में इसे मोच आ जाना (sprain) कहते हैं। पैर टेढ़ा पड़ जाने से रूढ़ि के र्नायु खिंच या फट जाते हैं जिससे शोथ एवं पीडा होती है।

पाददाह

पादयोः क्रुते दाहं पित्तासूक्सहितोऽनिलः ॥६२॥

विशेषतश्चङ्क्रमतः पाददाहं तमादिशेत् ।

पित्त और रक्तसहित वायु विशेषतः चलते समय पैरों में दाह उत्पन्न करता है—इससे पाददाह कहते हैं।

पादहर्ष

हृष्येते चरणौ यस्य भवेतां चापि सुप्तकौ ॥६३॥

पादहर्षः स विज्ञेयः कफवातप्रकोपतः ।

जिस रोग में पैरों में हर्ष (कनभ्रनाहट एव फूलने के समान अनुभव) हो और प्रसुप्ति भी हो उसे कफ-वात के प्रकोप से उत्पन्न पादहर्ष रोग समझना चाहिए।

वक्तव्य—(२०६)—पादहर्ष को सामान्य भापा में 'भ्रुनभ्रुनी' कहते हैं। पाददाह और पादहर्ष दोनों ही पाश्चान्द्यमतानुसार 'संज्ञापरिवर्तन' (Paraesthesia) नामक वातनाड़ी-विकार के अन्तर्गत आते हैं। वात-नाड़ी विकार से होने वाले अधिकांश रोगों की पूर्वरूपावस्था में ये उपस्थित रहते हैं, स्वतंत्र रूप से इनका कोई महत्व नहीं है। साधारणतः पाये जाने वाले पाददाह और पादहर्ष जीवितिकि

'वी' के अभाव से होने वाले वातनाड़ी विकार से संवन्धित रहा करते हैं इस लिये इनकी चिकित्सा सर्व प्रथम जीवितिकि 'वी' से ही की जाती है और अधिकतर उससे लाभ हो जाता है। जिन मामलों में लाभ नहीं होता उनमें अन्य नाड़ी-विकारों की संभावना पर विचार किया जाता है।

असशोष

अंसदेशस्थितो वायुः शोषयेदंसवन्धनम् ॥६४॥

वायु कन्धे में स्थित होकर कन्धे के बन्धनों को सुखा देती है।

पाश्चात्य मत—

अंसशोष—(Wasting of the shoulder joint)—यह रोग अधिकतर यक्ष्मा-दण्डाणुओं के द्वारा चिरकारी संधिप्रदाह (Tubercular arthritis) होने पर होता है, विरलतः अन्य पूयोत्पादक जीवाणुओं के द्वारा संधिप्रदाह होने पर तथा सौपुस्नकुल्याभिस्तीर्णता (syringomyelia) के उपद्रव स्वरूप भी होता है। पीडा, जड़ता तथा पेशियों एवं अस्थियों का क्षय सामान्य लक्षण है।

अवबाहुक

सिराश्चाकुञ्च्य तत्रस्थो जनयेदवबाहुकम् ।

वही स्थित वायु शिराओं को भी आकुंचित करके अवबाहुक रोग उत्पन्न करता है।

वक्तव्य—(२०७) यह अंसशोष के ही कारण होता है। कन्धे की अस्थियों और पेशियों का क्षय हो जाने से कन्धा सुकड कर अदृश्य सा हो जाता और हाथ कुछ अधिक नीचे लटक जाता है।

मूकत्व, मिन्मिनत्व और गद्गद स्वरता

आवृत्त्य वायुः सकफो धमनीः शब्दवाहिनीः ॥६५॥

नरान्करोत्यक्रियकान्मूकमिन्मिनगद्गदान् ।

कफ सहित वायु शब्द वाहिनी धमनियों को आकृत करके मनुष्यों को अक्रियक—मूक, मिन्मिन एव गद्गद बना देता है।

वक्तव्य—(२०८) 'अक्रियक' से 'अयोग्य' (Dis-able) का आशय लेना चाहिये। मूकत्व (Aphonia), मिन्मिनत्व (Rhinophonia) तथा गद्गद-स्वरता (Disarthria) स्वरयत्र एव उसकी वाचिक रज्जुकाष्ठों (Vocal cords) की विकृति से होती है। इनके साथ जिह्वा, ओठ, नाक, दांत, मस्तिष्क आदि में भी विकार पाये जाते हैं। सहज मूकत्व अधिकतर सहज वाधिर्य के कारण होता है और प्रायः ऐसे मामलों में वाचिक सस्थान में कोई विकृति नहीं पायी जाती। विशेष प्रकार से शिक्षा देकर इस प्रकार के मूक व्यक्तियों को बोलना सिखाया जा सकता है—पाश्चात्य देशों में इसके सफल प्रयोग किये जा चुके हैं।

विस्तृत विवरण स्वरभेद प्रकरण में देखे।

तूनी

अधो या वेदना याति वर्चोमूत्राशयोस्थिता ॥६६॥

भिन्दतीव गुदोपस्य सा तूनी नाम नामतः।

जो पीटा मलाशय और मूत्राशय से उत्पन्न होकर गुदा और मूत्रेन्द्रिय को भेदन करती हुई सी नीचे की ओर जाती है वह तूनी नामक रोग है।

प्रतितूनी

गुदोपन्थोस्थिता या तु प्रतिनोम प्रधाविता ॥६७॥

वेगं पक्वाशय याति प्रतितूनीति सोच्यते।

किन्तु जो पीटा गुदा और मूत्रेन्द्रिय से उत्पन्न होकर प्रतिलोम (विपरीत-गामी) होकर दौटती हुई आबेगों के साथ पक्वाशय को जाती है वह प्रतितूनी कहलाती है।

वक्तव्य—(२०९) तूनी और प्रतितूनी दो विशेष प्रकार की वेदनाओं के नाम हैं, रोगों के नहीं। इस प्रकार की वेदनायें मूत्राशयी तथा मूत्र संस्थान के अर्बुद, अन्तःस्फान आदि की दशाओं में मिलती हैं। कारण के अनुरूप अन्य लक्षण अवश्य मिलते हैं।

आध्मान और प्रत्याध्मान

साटोपमन्वृग्रजमाध्मानमुदर भृशम् ॥६८॥

घाध्मानामिति त विषाद्धोर वातनिरोधजम्।

विमुक्तपाश्वर्हृदय तदेवामाशयोस्थितम् ॥६९॥

प्रत्याध्मान विजानीयात्कफव्याकुलितानिलम्।

गुडगुडाहट और अति दारुण पीडा के साथ अत्यन्त फूले हुए उदर को वायु की रुकावट से उत्पन्न आध्मान नामक भयकर रोग समझना चाहिये। जब वही पार्श्वों और हृदय को छोड़कर केवल आमाशय में स्थित हो तब उसे कफ प्रकोप से मार्गभृष्ट वायु के द्वारा उत्पन्न प्रत्याध्मान नामक रोग समझना चाहिये।

वक्तव्य—(२१०) ये दोनों विकार वातज अजीर्ण से अथवा पाश्चात्य मतानुसार अजीर्ण से उत्पन्न वात (गैस) से होते हैं। आध्मान (Tympanitis) की दशा में पूरा उदर इतना अधिक फूलता है कि हृदय आदि पर भी दबाव पड़ता है। प्रत्याध्मान केवल आमाशय का आध्मान अर्थात् तीव्र आमाशय विस्फार (Acute dilatation of the stomach) है।

पाश्चात्य मत—

आमाशय विस्फार अथवा प्रत्याध्मान (Dilatation of the stomach)।

तीव्र प्रकार—उदर के शल्य-कर्मों के बाद संज्ञा-हर द्रव्यों के दुष्प्रभाव से, मेरुदण्ड, मस्तक अथवा शाखाओं में जोरदार अभिघात लगने से एव फुफ्फुस खण्ड प्रदाह सरीखे तीव्र उपसर्गों से कभी कभी आमाशय एकाएक अत्यधिक प्रसारित हो जाता है। इससे गहरे बादामी अथवा काले रंग का रक्त मिश्रित वमन होता है और उदर अत्यधिक फूल जाता है। उदर में भारीपन, तनाव एवं पीड़ा; अरुचि, शीतल प्रस्वेद, द्रुत एवं मृदु नाड़ी, चिपका हुआ चेहरा आदि लक्षण होते हैं। विस्फारित आमाशय में बहुत बड़ी मात्रा में द्रव पदार्थ भरा रहता है जिससे ठेपण करने पर लहर का अनुभव होता है। यह रोग अधिकतर घातक होता है।

चिरकारी प्रकार—चिरकारी प्रदाह, व्रण, अर्बुद आदि से आमाशय के पश्चिम मुद्रका द्वार में समय

समय पर संकोच होते रहने एवं आमाशय की दीवारें दुर्बल हो जाने से क्रमशः आमाशय की पेशियां प्रसारित ही जाती हैं। इससे अजीर्ण के सामान्य लक्षण उत्पन्न होते हैं। निदान क्ष-किरण चित्र से होता है।

अष्ठीला और प्रत्यष्ठीला

नाभेरधस्तात्सजातः सचारी यदि वाऽचलः ॥७०॥

अष्ठीलावद्वनो ग्रन्थिरूर्ध्वमायत उन्नतः।

वाताष्ठीला विजानीयाद्वहिर्माग्वरोधिनीम् ॥७१॥

एतामेव रुजोपेता वातविष्मूत्ररोधिनीम्।

प्रत्यष्ठीलामिति वदेज्जठरे तिर्यग्गुत्थिताम् ॥७२॥

नाभि के नीचे के भाग में उत्पन्न चलायमान अथवा अचल अष्ठीला (सिल का बट्टा या लोढा) के समान कठोर ग्रन्थि जो ऊपर की ओर चौड़ी एवं उभरी हुई हो तथा वायु मल-मूत्र के मार्गों का अवरोध करती हो उसे वाताष्ठीला (अथवा अष्ठीला) जानना चाहिये।

यही वायु-मल-मूत्र का अवरोध करने वाली ग्रन्थि पीडा-युक्त और उदर में तिरछी उभरी हुई होने पर प्रत्यष्ठीला कहलाती है।

वक्तव्य—(२११) आगे मूत्राघात प्रकरण में अष्ठीला को एक प्रकार का मूत्राघात माना गया है। वहां उसका वर्णन इस प्रकार है—

आध्मायन्वस्तिगुद रुद्ध्वा वायुश्चलोन्नताम्।

कुर्यात्सीत्रातिमष्ठीला मूत्रविष्मार्गरोधिनीम् ॥

अर्थात्, 'वायु वस्ति और गुदा को अवरुद्ध करके एवं फुला कर चलायमान और उभरी हुई अष्ठीला नामक मल-मूत्र के मार्गों को रोकने वाली तीव्र पीड़ा उत्पन्न करता है।'

इस सब से यह निष्कर्ष निकलता है कि इस रोग में मूत्र-मार्ग और गुदा की संकोचिनी पेशियों का स्तंभिक संकोच होकर मूत्राशय और मलाशय फूल जाते हैं—संकोचिनी पेशियों का स्तंभिक संकोच (*Spasmodic structure of the sphincters*)। यदि मूत्राशय अधिक फूलना है तो वह

नाभि के नीचे आड़ा उभार उत्पन्न करता है जिसे अष्ठीला कहा है। किंतु यदि मलाशय और अव-ग्रहान्त्र अधिक फूलते हैं तो तिरछा उभार उत्पन्न होता है जिसे प्रत्यष्ठीला कहा है। वस्तुतः रोग एक ही है किंतु किसी मामले में मूत्राशय अधिक फूलता है तो किसी में मलाशय अधिक फूलता है। संकोचिनी पेशियों का स्तंभिक संकोच, स्तंभिक अधरांगघात (*spastic Paraplegia*) अथवा अश्मरी, अबुद्, ब्रण आदि के द्वारा प्रक्षोभ होने से होता है। अष्ठीला-ग्रंथि (पौरुष-ग्रंथि, *Prostate Gland*) की वृद्धि हो जाने पर भी इसी प्रकार मल मूत्रावरोध होकर मूत्राशय एवं मलाशय फूलते हैं।

अनेक विद्वानों ने अष्ठीला को पौरुष-ग्रंथि-वृद्धि (*Enlargement of the Prostate Gland*) माना है। किंतु यह व्याधि के केवल एक ही प्रकार का बोधक होने के कारण उपयुक्त नहीं कहा जा सकता। 'गुदा और मूत्र-मार्गों की संकोचिनी पेशियों का स्तंभिक संकोच' (*spasmodic structure of the Anal and Renal sphincters*) ही अष्ठीला और प्रत्यष्ठीला का उचित पर्याय है। यह वात रोग भी है इसलिये और भी अधिक उप-युक्त है।

मूत्र-प्रवृत्ति पर वात का प्रभाव

मारुतेऽनुगुणो वस्तौ मूत्र सम्यक् प्रवर्तते।

विकारा विविधाश्चात्र प्रतिलोमे भवन्ति च ॥७३॥

वायु अनुलोम रहने पर वस्ति में से मूत्र-प्रवृत्ति भली-भांति होती है और वायु प्रतिलोम होने पर मूत्र प्रवृत्ति में अनेक प्रकार के विचार उत्पन्न होते हैं।

•*Prostate Gland* के लिये हिन्दी में विद्वानों ने दो नाम स्वीकार किये हैं—पौरुष-ग्रंथि और अष्ठीला ग्रंथि व्यास्तव में इनमें से किसी को भी पूर्णतया उपयुक्त नहीं कहा जा सकता तथापि कोई न कोई नाम तो स्वीकार करना ही पड़ेगा इसलिये मैंने दोनों का समान रूप से प्रयोग किया है।

वेपथु-वात अथवा कम्पवात
 सर्वाङ्गकम्प शिरसो वायुर्वेपथुसंज्ञकः ।
 सारे शरीर का कापना अथवा सिर का कापना वेपथु
 नामक वातरोग है ।

पाश्चात्य मत —

कम्पवात, वेपथुवात अथवा वेपथुमत् अग्रघात या पाकिन्सन का रोग (Paralysis Agitans, Shaking Palsey or Parkinson's Disease)—यह रोग अधिकतर ५० वर्षसे आधिक आयु के पुन्यों में पाया जाता है । किसी अज्ञात कारण से राजील पिण्ड (Corpus Striatum) के चेष्टावह कोषो का अपजनन होने से इसकी उत्पत्ति होती है ।

इस रोग के लक्षणों का विकास अत्यन्त धीरे-धीरे एवं गुप्त रूप से होता है । प्रारम्भ में रोगी एक हाथ और चेहरे में किंचित् कठोरता और कम्प का अनुभव करता है, सामान्य क्रियाये कुछ रुकावट एवं विलम्ब के साथ होती हैं । फिर यह विकार उत्तरोत्तर बढ़कर सारे शरीर में फैल जाता है । चेहरा भावहीन हो जाता है और चारणी का उतार चढ़ाव नष्ट हो जाता है, स्वर हर एक दशा में एकसा रहता है । पलक झपकने की क्रिया बन्द हो जाती है और गर्दन घुमाई नहीं जा सकती । रोगी सीधा तन कर नहीं खड़ा होता, मेरु दण्ड, हाथ और पैर झुके हुए रहते हैं । पेशियां कमजोर एवं रुस्त हो जाती हैं, कोई भी कार्य धीरे एवं अड़चन के साथ होता है । अगुलियां कठोर हो जाती हैं जिससे रोगी कठिनाई से लिख-पाता है, लिखते समय हाथ कांपता है और अक्षर एक सीध में नहीं लिखे जा पाते । सारे शरीर में कठोरता व्याप्त रहती है जो किसी भी शाखा को पकड़ कर संधि पर झुकाने (या प्रसारित करने) में स्पष्ट लक्षित होती है—प्रारम्भ में वह अंग नहीं झुकता किन्तु फिर मटकों के साथ थोड़ा थोड़ा करके धीरे-धीरे झुक जाता है जैसे किसी काटेदार चके से सम्बन्धित पुर्जा धीरे धीरे एक एक काटे को छोड़ता हुआ झुकता है । रोगी की चाल विशेष प्रकार की हो

जाती है, वह छोटं छोटं कदम रखता हुआ सरकता सा चलता है । यदि उसे धक्का दे दिया जावे तो वह सम्हल नहीं पाता जिस ओर से धक्का दिया गया हो उसकी विपरीत दिशा में दौड़ता हुआ सा किसी चीज को पकड़कर सम्हल जाता है अथवा यदि पकड़ने योग्य कोई चीज न हो तो गिर पड़ता है ।

सारा शरीर हर समय कांपता रहता है, काम करते समय कम्प बढ़ जाते हैं और सोते समय शांत हो जाते हैं किन्तु रांग अत्यन्त बढ़ चुकने पर सोते समय भी कम्प चालू रह सकते हैं । जिन भागों में कठोरता कम रहती है उनमें ये कम्प अधिक स्पष्ट लक्षित होते हैं । इन्हें रोकना रोगी के वश में नहीं रहता । ये कम्प क्रमवद्ध करते हैं अर्थात् एक तरफ के अंग से उत्पन्न होने के बाद दूसरे तरफ के अंग में उत्पन्न होते हैं । एक सेकेण्ड में ४ से ७ तक कम्प आते हैं तथा कम्प के कारण अंग अपने स्थान से ३/४ इञ्च से अधिक नहीं हटता । हाथों का कम्प इस प्रकार होता है जैसे रोगी गोलियां बना रहा है ।

रोगी अत्यन्त मन्द गति में प्रगति करता हुआ १०-१५ वर्षों में प्राणान्त कर देता है । यदि ५० वर्ष की आयु के पूर्व यह रोग प्रकट हो तो अपेक्षाकृत शीघ्र मारक होता है ।

खल्ली

खल्ली तु पादजङ्घोष्करमूलावमोदनी ॥७४॥
 पैर, पिण्डली, जाघ और कलाई में ऐंठन उत्पन्न करने वाला रोग खल्ली कहलाता है ।

वक्तव्य—(२१२) यह एक प्रकार पीड़ायुक्त उद्वे-
 ष्टन है जिसे पाश्चात्य विद्वान, क्रैम्प (Cramp) कहते हैं । इसकी उत्पत्ति अधिक परिश्रम करने, एक आसन में देर तक रहने अथवा शीत लग जाने से होती है । दुर्बल एवं वातरक्त (Gout) के रोगियों में यह प्रायः अधिक पाया जाता है ।

ऊर्ध्ववात

(अध. प्रतिहतो वायु श्लेष्मणा मारुतेन वा ।
 कारोत्युद्गारवाहृत्यूर्ध्ववातः स उच्यते ॥७५॥)

(कफ अथवा वायु के द्वारा प्रतिक्रम की गयी अपान वायु अत्यधिक टकारें उत्पन्न करती है—इसे ऊर्ध्ववात कहते हैं ।)

अन्य वातरोग

स्थाननामानुरूपैश्च लिङ्गं शेषान्विनिदिशेत् ।

सर्वेष्वेतेषु संसर्गं पित्ताद्यैरुपलक्षयेत् ॥७६॥

अन्य व्याधियों का निर्देश उनके स्थान और नाम के अनुरूप लक्षणों से करना चाहिये । इन सब में पित्त आदि के संसर्ग पर भी विचार करना चाहिये ।

वक्तव्य—(२१३) जैसे कुक्षि-शूल से कुक्षि में वात से होने वाली शूलवत् पीड़ा का बोध करना चाहिये, यदि उसके साथ दाह, तृष्णा आदि पित्तज लक्षण भी हों तो पित्त का भी संसर्ग समझना चाहिये । इसी प्रकार अन्य सभी वातज रोगों को समझना चाहिये ।

वात-व्याधियों की साध्यासाध्या

हनुस्तम्भादिताक्षेपपक्षाघातापतानकाः ।

कालेन महता वाता यत्नात्सिध्यन्ति वा न वा ॥७७॥

नरान् बलवतस्त्वेतान् साधयेन्निरुपद्रवान् ।

हनुःस्तम्भ, अर्द्धित, आक्षेप, पक्षाघात एवं अपतानक ये वातरोग यत्न करने से दीर्घकाल में मिट्ट होते हैं अथवा नहीं भी होते । बलवान् रोगियों के ये रोग यदि उपद्रव

रहित हो तो चिकित्सा करनी चाहिये ।

विसर्पदाहकसङ्गमूर्च्छारुच्यन्निमादंभः ॥७८॥

क्षीणमांसबल वातात्नन्ति पक्षवघादयः ।

शून सुप्तत्वच भग्नं कम्पाध्माननिपीडितम् ।

रजातिमन्त च नर वातव्याधिर्विनाशयेत् ॥७९॥

विसर्प रोग (अथवा विसर्पण—अङ्गविशेष में उत्पन्न हुए रोग का अन्य अङ्गों में फैलना), दाह, पीडा, अत्ररोध (अङ्गों की क्रियाओं का अत्ररोध अथवा मल मूत्रात्ररोध), मूर्च्छा, अरुचि, अजीर्ण आदि से बल-मांस का क्षय हो चुकने पर पक्षवध आदि वात रोग रोगों को मार डालते हैं ।

शोथ, त्वचा में सुप्तता (स्पर्शज्ञान का अभाव, सजाहीनता), भग्न (अस्थिभग्न), कम्प एवं अतिमार से पीडित तथा तीव्र पीडा से व्याकुल मनुष्य की वातव्याधि मार डालती है ।

प्रकृतिरथ वायु के लक्षण

अव्याहतगनिर्यस्य स्थानस्य प्रकृतिस्त्वित् ।

वायुः स्यात्सोऽधिक जीवेद्वीतरोग समाः शतम् ॥८०॥

जिस मनुष्य के शरीर में वायु की गति में कदा अत्ररोध न हो तथा वायु अपने स्थान में एक प्रकृति के अनुरूप (सम मात्रा में, न कर्म और न अधि) स्थित हो वर निरोग रहता हुआ सौ वर्षों से अधिक जीता है ।

: २३ :

वातरक्त

हेतु

लवणाम्न रुदुक्षारस्निग्धोष्णाजीराभोजनं ।

क्षितन्नशुक्राम्बुजानृपमासपिण्याभ्रमूलकं ॥१॥

कुलत्थमापनिपावशाजादिपानेक्षुभिः ।

वध्यारनानसीवीरशुस्तनसुरानवैः ॥२॥

विशदाधप्रशनक्रोद्यदिवारानप्रजावरं ।

प्रायण सुशुमारणा मिथ्याहारविहारिणाम् ।

मा० नि० ५८

शूनाना सुपिना चापि तुप्पते वातशोणितम् ॥३॥

नमकीन, रक्ते, परपरे, जार-युक्त (गण्ड आदि)

स्निग्ध, गरम एवं भर्त्सिभाति न पचया हुआ भोजन, शून

गले एवं मूत्रे बलज (मम्य आदि) एवं आनर से से

मान, पिनी दूर विनी (अथवा विनी पीनी) मूत्र

(अथवा मूल-मांस के पादू, शर्षा, मूत्र, शूल, शूल

शूलगम आदि) : रुचाधी, उदर, संभ या शूल आदि

(आदि से अन्य द्विदल धान्यो की ओर सकेत है), मास, गन्ना (तथा गन्ने से बने हुए गुड आदि पदार्थ), दही, आरनाल, सौवीर, शुक्त (सिरका), मठा, सुरा एवं आसव, विरुद्ध भोजन, अजीर्ण की दशा में भोजन, क्रोध, दिन में सोना एव रात्रि में जागना—इन कारणों से सुकुमार, मिथ्या आहार-विहार करने वाले, मोटे और आराम से रहने वाले लोगो को वात-रक्त कुपित होता है ।

वक्तव्य—(२१४) 'रक्तगत वात' और 'वातरक्त' में महान् अन्तर है । जब कुपित वायु रक्त में आश्रित होता है तब उसे रक्तगत वात कहते हैं किन्तु जब वायु के साथ साथ रक्त भी कुपित हो जाता है तब इसे वातरक्त कहते हैं । निदानादि में वातरोगो में भिन्न होने के कारण इसका वर्णन पृथक् अध्याय में किया गया है ।

सम्प्राप्ति

हस्त्यश्वोर्ध्वं गच्छतश्चाशनतश्च

विदाह्यन्नं स विदाहोऽशनस्य ।

कृत्स्नं रक्तं विदहत्याशु तच्च

रक्तं दुष्टं पादयोश्चीयते तु ।

त.सपृक्तं वायुना दूषितेन

तत्प्रावल्यादुच्यते वातरक्तम् ॥४॥

हाथी, घोड़े एवं ऊट की सवारी करने और विदाही अन्न का सेवन करने से अन्न का विदाह समस्त रक्त को शीघ्र ही विदग्ध (कुपित) कर देता है और वह दुष्ट रक्त नीचे की ओर चलकर दोनों पैरो में संचित होता है तथा दूषित वायु से मिल जाता है । वायु की प्रबलता के कारण यह रोग वातरक्त कहलाता है ।

वक्तव्य—(२१५) विदाही अन्न का विदाह होने से रक्त कुपित होता है और हाथी आदि पर यात्रा करने से वायु कुपित होता है । लम्बे समय तक एक ही आसन से बैठे रहने के कारण रक्त का परिभ्रमण भलीभांति नहीं हो पाता जिससे दूषित रक्त पैरो में एकत्र होकर रोगोत्पत्ति करता है । हाथी घोड़े आदि की यात्रा ही इसकी उत्पत्ति के लिए नितान्त आव-

श्यक हो ऐसी बात नहीं है; दिन भर गद्दी आदि पर आराम से बैठने वाले भी इससे आक्रान्त होते हैं क्योंकि लगातार बैठे रहने से दूषित रक्त पैरो में रुकता है ।

सामान्यतः यह रोग पैरो से आरम्भ होकर फिर अन्य अंगो में होता है किन्तु कुछ मामलों में हाथों से आरम्भ होता है ।

पूर्वरूप

स्वेदोऽत्यर्थं न वा काण्ठीरपर्शान्त्व क्षतेऽतिन्क् ।

सन्धिशैथिल्यमालरयं सदन पिडनोद्गम ॥५॥

जानुजङ्घोरुकटयं सहरतपादाङ्गसन्धिषु ।

निरतोदः स्फुरण भेदो गुष्ठत्व सुप्तिरेव च ॥६॥

कण्डूः सन्धिषु रुग्भूत्वा भूत्वा नश्यति चासकृत् ।

वैवर्ण्यं मण्डलोत्पत्तिर्वातासृक्पूर्ववक्षराम् ॥७॥

स्वेद अत्यधिक आना श्रयवा बिलकुल न आना, श्वा-मता, स्पर्शजान का अभाव, क्षत हो जाने पर अधिक पीडा होना, सन्धियों में शिथिलता, आलस्य, अचमाद, पिट्टिकाएं निकलना, घुटने, पिएटली, जाघ, कमर, कन्धे, हाथ, पैर आदि अंगो की सन्धियों में, चुभन फटकन, फटन, भारीपन, सुप्ति (सजाहीनता) और लुजलाहट, सन्धियों में वारम्बार पीडा उत्पन्न होना और शात होना, विवर्णता और मण्डलो की उत्पत्ति—ये वातरक्त के पूर्व लक्षण हैं ।

दोषान्तर रासर्ग से लक्षण

वातेऽधिकेऽधिक तत्र शूलस्फुरणभञ्जनम् ।

शोथस्य रौक्ष्य कृण्णत्व श्यावतावृद्धिहानय ॥८॥

धमन्धगुलिसन्धीना सकोचोऽङ्गग्रहोऽतिरक् ।

शीतद्वेषानुपशयो स्तम्भवपथुसुप्तय ॥९॥

रक्ते शोथोऽतिरक्तोदस्ताअश्चिमिचिमायते ।

स्तिग्धरुक्षैः शम नैति कण्डूक्लेदसमन्वितः ॥१०॥

पित्तं विदाह.सर्माह. ग्वेदो मूर्च्छा मद.सत्तृट् ।

रपर्शासहृत्व रुग्ण. शोथः पाको भूशोष्मता ॥११॥

कफे रतमित्यगुरुतासुप्तिस्तिग्धत्वशीतताः ।

कण्डूर्मन्दा च रुग्द्वन्द्व सर्वलिङ्गं च सकरात् ॥१२॥

वात की अधिकता होने पर शूल, फडकन एव दूटने के समान पीडा अधिक होती है । शोथ में रुक्षता, कृण्णता

एव श्यावता रहती तथा बढने-घटने की प्रवृत्ति रहती है। अंगुलियों की सन्धियों की घमनियों का सुकुड जाना, अङ्ग का निष्क्रय हो जाना तथा अत्यन्त पीडा होती है। ठंडक अच्छी नहीं लगती और उससे रोग की वृद्धि भी होती है। स्तम्भ, कम्प तथा प्रमुक्ति (रथानिक संजाहीनता) भी पाये जाते हैं।

रक्त की प्रचलता होने पर शोथ, अधिक पीडा और तोड से युक्त एव ताम्रवर्ण होता है और उसमे चुनचुनाहट होती है, स्निग्ध अथवा रूद्ध उपचारों से शान्त नहीं होता तथा सुजलाहट और क्लेद (चिपकीला खाव) से युक्त रहता है।

पित्त की प्रचलता होने पर टाह, सम्मोह, स्वेद, मूर्च्छा, मद और तृष्णा तथा शोथ मे स्पर्श सहन न होना, पीडा, लाली, अत्यन्त उष्णता और पाक होते हैं।

कफ की प्रचलता होने पर अग गीले वस्त्र से पोछे हुए के समान प्रतीत होना, भारीपन, सुप्ति (स्पर्शजान का अभाव), स्निग्धता, शीतलता, सुजलाहट एव मन्द पीडा रहती है।

दो दोषों की प्रचलता मे दोनों के लक्षण और सभी की प्रचलता मे सब लक्षण मिलते हैं।

उत्पत्तिस्थान और प्रसार

पादयोर्मूलमास्थाय कदाचिद्धस्तयोरपि।

आखोविषमिव क्रुद्धं तद्देहमुपसर्पति ॥१३॥

पैरों के मूल में अथवा कभी कभी हाथों में स्थित होकर फिर कुपित होकर चूहे के विष के समान शरीर में फैलता है।

साव्यासाव्यता

आजानु स्फुटित यच्च प्रभिन्न प्रखुत च यत्।

उपद्रवैश्च यज्जुष्टं प्राणमासक्षयादिभिः ॥१४॥

वातरक्तमसाध्यं स्याद्याप्य सवत्सरोत्थितम्।

अस्वप्नारोचकश्वासमासकोथशिरोग्रहाः ॥१५॥

समूर्च्छामिदरुक्तुष्णाज्वरमोहप्रवेपकाः ।

हिक्कापाङ्गुल्यवीसर्पपाकतोदभ्रमक्लमाः ॥१६॥

अङ्गुलीवक्रतास्फोटदाहमर्मग्रहावुदाः ।

एतैरुपद्रवैर्वर्ज्यं मोहेनैकेन वाऽपि यत् ॥१७॥

अकृत्स्नोपद्रवं याप्यं साध्यं स्यान्निरुपद्रवम्।

एकदोषानुगं साध्यं नव याप्यं द्विदोषजम्।

त्रिदोषजमसाध्यं स्याद्यस्य च स्युःसुपद्रवाः ॥१८॥

जो घुटने तक फैला हुआ हो, जो फटकर खाव करने लगा हो और जो प्राणक्षय (क्षुद्रश्वास), मासक्षय आदि उपद्रवों से युक्त हो वह वातरक्त असाध्य है। एक वर्ष पुराना वातरक्त याप्य है।

अनिद्रा, अरुचि, श्वासरोग, मासकोथ (Gangrene), सिर में जकडन, मूर्च्छा, मद, पीडा(सर्वांग में), तृष्णा, ज्वर, मोह, कम्प, हिक्का, पगुत्व (लगडापन), विसर्प, पाक, तोड (चुभन), भ्रम, क्लम, (अनायास थकावट), अंगुलियों में टेढापन, फोडों की उत्पत्ति, टाह, मर्मस्थानों में जकडाहट युक्त पीडा तथा अर्बुद—इन उपद्रवों से युक्त अथवा केवल मूर्च्छा से युक्त वातरक्त रोग असाध्य है।

थोडे उपद्रवों से युक्त वातरक्त याप्य है, उपद्रव रहित साध्य है, एक दोषज साध्य है, तथा द्विदोषज याप्य है, त्रिदोषज असाध्य है और उपद्रवयुक्त असाध्य है।

पाश्चात्य मत—

वातरक्त (Gout), गठिया—यह रोग समशीतोष्ण देशों में और प्रौढ़ व्यक्तियों में पाया जाता है। अधिकांश मामलों में इस रोग के वंशगत होने का इतिहास पाया जाता है। इसकी उत्पत्ति रक्त में मूत्राम्ल की मात्रा बढ़ जाने से होती है। स्वस्थ व्यक्ति के प्रति १०० सी.सी. रक्त में १ से ३ मिलीग्राम तक मूत्राम्ल पाया जाता है। इसकी प्राप्ति धातुओं के नित्य विनाश से और भोजन में से होती तथा अतिरिक्त मात्रा मूत्र के साथ निकलती रहती है। भोजन के कुछ विशेष पदार्थ जैसे पशुओं के यकृत, अग्न्याशय, वृक्क आदि, मछलियों के अण्डे, तेज शराव, चाय, काफी आदि के सेवन से अधिक मात्रा में मूत्राम्ल उत्पन्न होता है। जब किसी कारणवश यह अतिरिक्त मूत्राम्ल मूत्रमार्ग से नहीं निकल पाता और रक्त में

उसकी मात्रा प्रति १०० सी सी रक्त में ५ मिली-ग्राम या अधिक हो जाती है तब वह क्रमशः चारानु-द्विमूत्रेत (Sodium bi-urate) में परिवर्तित होकर संधियों में जमने लगता है। किसी अङ्ग में अभिघात लगना या हमेशा सम्पीड़न होते रहना, किसी स्थान में (मसूदे, तुण्डिका आदि में) हमेशा पूयोत्पत्ति होना, सीसे के कारखानों में काम करना, शीतल वातावरण में रहना आदि सहायक कारण हैं।

प्रारंभ में रोग का आक्रमण शीत ऋतु की किसी रात्रि में मध्यरात्रि के पश्चात् होता है। रोगी को किसी एक पैर या हाथ के पंजे में असह्य पीडा, जलन, चुभन, तनाव और कठोरता का अनुभव होता है। इसके साथ ही जाड़ा लगकर ज्वर आजाता है। सबेरा होते होते तक पीडा बहुत कम हो जाती है और ज्वर पसीना देकर उतर जाता है। पीडा युक्त स्थान पर थोड़ा शोथ आ जाता है। फिर थोड़े थोड़े दिनों के बाद अथवा प्रतिदिन रात्रि में इस प्रकार के आक्रमण होते हैं और शोथ क्रमशः बढ़ता जाता है तथा अन्य संधियों में भी उत्पन्न होता है। क्रमशः दोनों पैरों और दोनों हाथों के पंजे, गुल्फ, घुटने, कलाई और कोहनियों की संधियाँ आक्रान्त होजाती हैं। जमा हुआ चारानु-द्विमूत्रेत कंकड़ों के समान कठोर होजाता है और शल्य के समान प्रतिक्रिया करता है। शोथकड़ा एवं स्थाई हो जाता है और संधियाँ निश्चल हो जाती हैं। धमनियों की दीवारों का अपजनन (धमनी जरठता) और हृदय के वाम निलय की परम-

पुष्टि होती है जिसमें उच्चरक्तनिपीड (High Blood-Pressure, Hypertension) हो जाता है, फिर कुछ काल बाद हृदय का वामनिलय विन्फारित हो जाता है जिससे रक्तसंवहन क्रिया क्षीण होजाती है। वृको में भी तन्तु-कर्ष और संकोच (चिरकारी वृद्ध-प्रदाह) हो जाता है।

अरुचि, अजीर्ण (कभी कभी तीव्र वमन और अतिमार भी) बेचैनी, चिडचिड़ापन या अचानक, श्वासकष्ट आदि लक्षण प्रायः सभी रोगियों में पाये जाते हैं, कुछ रोगियों में कान, चेहरे या गले के पिछले भाग में पामा (अपरम, (Eczema), मिर-दर्द, सूर्यावर्त्त, गृध्रसो, नेत्र-तारामण्डल प्रदाह (Iritis) आदि उपद्रव भी पाये जाते हैं। कभी कभी शोथ के ऊपर की त्वचा फट जाती है और घृण वन जाते हैं।

प्रारम्भिक आक्रमण के पूर्व रक्त में मूत्राम्ल की मात्रा ६ मि. ग्राम प्रति १०० सी. सी. के लगभग पायी जाती है। आक्रमण काल में मूत्र कम तथा गाढ़ा उतरता है और उसमें स्थिति एवं निर्मोक्त अल्प मात्रा में पाये जाते हैं। तीव्रावस्था में रक्त में श्वेत-कायाणुओं की वृद्धि पायी जाती है। रोग पुराना होने पर क्ष-किरण चित्र में संधियों के आस पास जमाव स्पष्ट लक्षित होता है।

रोग अत्यन्त चिरकारी प्रकार का है। अत्यन्त धीरे धीरे बल-मास का क्ष होकर दीर्घकाल में किसी अन्य रोग अथवा उपद्रव से मृत्यु होती है।

: २४ :

उरुस्तम्भ

निदान

शीतोष्णद्रवसंशुष्कगुरुस्निग्धनिपेक्षितः ।

जीर्णाजीर्ण तथाऽऽयाससंक्षोभस्वप्नजागरैः ॥१॥

भोजन पचने पर अथवा अजीर्ण की दशा में शीतल,

उष्ण, द्रव, सूखे, भारी, स्निग्ध पदार्थ खाने से तथा परिश्रम, क्षोभ, सोने एवं जागने से—

वक्तव्य—(२१६) इस ग्रंथ की परम्परा के अनुसार सभी निदानों के साथ 'अति' जोड़कर ही

अर्थ समझना चाहिये—यह वात पहले भी कई स्थानों पर रुही जा चुकी है ।

सम्प्राप्ति

सश्लेष्ममेदः पवनः साममत्यर्थसंचितम् ।
अभिभूयेतरं दाषमूरु चेतप्रतिपद्यते ॥२॥
सवध्यस्थिनी प्रपूर्यान्तः श्लेष्मणा स्तिमितेन च ।
तदा स्तम्नाति—

... कफ, भेद और आम सहित वायु अत्यधिक मात्रा में संचित होकर अन्य ढोषों को पराजित करके जाघो पर अधिकार कर लेती है और जाघो की अस्थियों को स्तब्ध कफ से परिपूर्ण करके स्तम्भित कर देती है ।

लक्षण

—तेनोरुस्तब्धौ शीतावचेतनौ ॥३॥

परकीयादिव गुरु स्यातामतिभूशव्यथौ ।
ध्रानाङ्गमर्दस्तंमित्यतन्द्राच्छर्द्यंरुचिञ्चरं ॥४॥
संयुक्तौ पादसदनकृच्छ्रोद्धरणसुप्तिभिः ।
तमूरुस्तम्भमित्याह्वराढ्यवातमथापरे ॥५॥

इससे दोनों जाघें स्तब्ध, शीतल, अचेतन, पराधी के समान, भारी और अत्यधिक पीडायुक्त हो जाती हैं । इसके साथ ही चिन्ता, अङ्गों में पीडा, शरीर गीले कपड़े से पोछा हुआ के समान प्रतीत होना, तन्द्रा, वमन, अरुचि एव उ्वर भी रहते हैं । पैरों में अवसाद एव सुप्ति रहती है तथा उठाने में कठिनार्द होती है । इस रोग को उरुस्तम्भ कहते हैं, दूसरे आढ्यवात भी कहते हैं ।

पूर्वरूप

प्राग्रूपं तस्य निद्राऽतिध्यानं स्तिमितता ज्वरः ।

रोमहर्षोऽरुचिश्चर्दिर्जङ्घोर्वोः सदन तथा ॥६॥

इसके पूर्वरूप निद्रा को अधिकता, चिन्ता, शरीर गीले कपड़े से पोछे हुए के समान अनुभव होना, ज्वर, रोमहर्ष, अरुचि, वमन तथा पिण्डलियो और जाघों में अवसाद हैं ।

रूप एवं अनपशय

वातशङ्खिभिरज्ञानात्तस्य स्यात्स्नेहनात्पुनः ।
पादयोः सदन सुप्तिः कृच्छ्रादुद्धरण तथा ॥७॥
जङ्घोरुगलानिरत्यर्थं शश्वच्चादाहवेदने ।
पादं च व्यथते न्यस्तं शीतस्पर्शं न वेत्ति च ॥८॥
संस्थाने पीडने गत्या चालने चाप्यनीश्वरः ।
अन्यस्येव हि सभगनावूरु पादौ च मन्यते ॥९॥
फिर अज्ञानवश वात की शका करने वालों के द्वारा उसका स्नेहन किया जाने पर पैरों में अवसाद और सुप्ति हो जाती है तथा पैर मुश्किल से उठते हैं, पिण्डलियो और जाघों में अत्यधिक दुर्बलता उत्पन्न हो जाती है तथा हमेशा दाह और पीडा होती है । पैर रखा रहने पर भी पीडा करता है और शीतल स्पर्श का ज्ञान नहीं होता । रोगी खड़े होने, पैरों से किसी वस्तु को ठबाने, चलने तथा पैर हिलाने में भी असमर्थ हो जाता है तथा जाघों और पैरों को टूटे हुए के समान अथवा पराये के समान मानता है ।

साध्यासाध्यता

यदा दाहात्तितोदातो वेपनः पुरुषो भवेत् ।
ऊरुस्तम्भस्तदा हन्यात्साधयेदन्यथा नवम् ॥१०॥
जब रोगी दाह, पीडा और तोड से अत्यन्त व्याकुल हो जाने और कापने लगे तब उरुस्तम्भ मृत्युकारक हो सकता है । इसके विपरीत एव नया होने पर चिकित्सा करनी चाहिये ।

वक्तव्य—(२१७) यह उरुस्तम्भ रोग वस्तुत एक प्रकार का स्तम्भिक अधरांगघात (*Spastic Paraplegia*) ही है । इसकी विशेषता यह है कि जहां स्नेहन, स्वेदन आदि से अन्य प्रकार के अङ्गघातों में लाभ होता है वहा इसमें हानि होती है । पाश्चात्य मत के लिये अधरांगघात का विवेचन अध्याय २२ में देखे ।

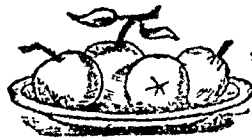

: २५ :

आमवात

आम के निदान और रोगोत्पादकत्व

विरुद्धाहारचेष्टस्य मदाग्नेनिश्चलस्य च ।
स्निग्धं भुक्तवतो ह्यन्नं व्यायामं कुर्वतस्तथा ॥१॥
वायुना प्रेरितो ह्यामः श्लेष्मस्थान प्रधावति ।
तेनात्यर्थं विदग्धोऽसी धमनीः प्रतिपद्यते ॥२॥
वातपित्तकफभूयो दूषितः सोऽन्नजो रसः ।
स्रोतास्यभिष्यन्दयति नानावर्णोऽतिपिच्छिल ॥३॥
जनयत्याशु दौर्बल्यं गौरवं हृदयस्य च ।
व्याधीनामाश्रयो ह्येष आमसंज्ञोऽतिदारणः ॥४॥

विरुद्ध आहार-विहार करने वाले, मन्द अग्नि वाले और निश्चेष्ट व्यक्तिया का तथा स्निग्ध भोजन और व्यायाम करने वालों का आम (आमरस) वायु के द्वारा प्रेरित होकर कफ के स्थान (सन्धि, आम्राशय, उर, कण्ठ एव सिर) में जाता है तथा उससे और भी अधिक कुपित होकर वह धमनियों में पहुँचता है। वात, पित्त और कफ से अत्यन्त दूषित वह अन्न का रस अनेक वर्णों वाला एवं अत्यन्त पिच्छिल हो जाता है, खोतो में भर जाता है और शीघ्र ही दुर्बलता तथा हृदय में भारीपन उत्पन्न करता है। यह आम नामक पदार्थ का आश्रय (शरणदाता, पोषक) है तथा अत्यन्त भयङ्कर है।

आमवात की सम्प्राप्ति एवं निश्क्ति

युगपत्कुपितावन्तस्त्रिकसन्विप्रवेशकी ।

स्तब्ध च कुरुतो गात्रमामवातः स उच्यते ॥५॥

दोनो (आम और वात) एक साथ कुपित होकर कोष्ठ, त्रिक (कमर) और सधियों में प्रवेश करते हैं और शरीर को स्तब्ध कर देते हैं इस लिये यह रोग आमवात कहलाता है।

वक्तव्य—(२१८) अपक्व रस आम कहलाता है। दोषों की समता रहने पर यह आम क्रमशः पाचित होकर रस बन जाता है किन्तु विरुद्ध आहार विहार आदि से दोषों का प्रकोप होने पर यह आम विदग्ध

होकर रोगोत्पत्ति करता है। वस्तुतः कुपित दोष ही आम का प्रकोप करके रोगोत्पत्ति करते हैं इस लिए रोगोत्पत्ति के लिए दोष ही जिम्मेवार हैं तथापि, चूंकि आम के साथ होने पर लक्षणों में बहुत कुछ विभिन्नता आजाती है इसलिये आम को भी महत्व देना आवश्यक हो जाता है।

कई विद्वान् प्रवाहिका (पेचिश) में निकलने वाले पिच्छिल पदार्थ को आम कहते हैं—यह भ्रमपूर्ण एवं आयुर्वेद-विरुद्ध है। यह पदार्थ आम नहीं, कफ है—इसका विवेचन प्रवाहिका प्रकरण में किया जा चुका है।

पाश्चात्य विद्वान् आम को नहीं मानते किन्तु यह अवश्य स्वीकार करते हैं कि अजीर्ण, मलाचरोध आदि दशाओं में भोजन अन्न में रुद्धता है और उसमें उत्पन्न होने वाले अनेक विषैले पदार्थ आंतों द्वारा चूषित होकर रक्त में मिलते तथा मिरदर्द, भारीपन, सुस्ती, अरुचि, जिह्वा-मालिन्य, शक्ति-हीनता, विचर्णता, स्फोट आदि लक्षण उत्पन्न करते हैं। इन विषैले पदार्थों से आमवात की उत्पत्ति भी वे स्वीकार नहीं करते।

सामान्य लक्षण

षड्भ्रमर्दोऽरुचिस्तृष्णा ह्यालस्यं गौरव ज्वरः ।

अपाकं शून्यताऽङ्गानामामवातस्य लक्षणम् ॥६॥

अङ्गो मे पीडा, अरुचि, तृष्णा, आलस्य, भारीपन, ज्वर, अजीर्ण और अङ्गो मे शोथ—ये आमवात के लक्षण हैं।

अतिवृद्ध आमवात के लक्षण

स कष्टः सर्वरोगाणां यदा प्रकुपितो भवेत् ।

हस्तपादशिरोगुल्फत्रिकजानूस्सन्धिषु

॥७॥

करोति सरुज शोथ यत्र दोष प्रपद्यते ।
स देशो रुज्यतेऽत्यर्थं व्याविष्ट इव वृश्चिकं ॥८॥
जनयेत्सोऽग्निदोर्वल्य प्रसेकारुचिगौरवम् ।
उत्साहहानि वैरस्यं दाहं च बहुमूत्रताम् ॥९॥
कुक्षौ कठिन्ता शूल तथा निद्राविपर्ययम् ।
वृद्धिद्विभ्रममूर्च्छाश्च हृद्ग्रह विड्ढिवद्धताम् ।
जाड्यान्त्रकूजमानाह कष्टाश्चान्यानुपद्रवान् ॥१०॥

ज्व आमवात कुपित होता है तब वह सब रोगों से अधिक कष्टप्रद होता है। हाथ, पैर, मिर, गुल्फ (टखना), कमर, घुटने और जात्र को सत्रियों में जहा भी दोष स्थित हो जाता है वहीं पीडा युक्त शोथ उत्पन्न करता है, उस भाग में विच्छुओं के काटे हुए के समान अत्यधिक पीडा होती है। यह रोग अग्निदोर्वल्य, लालास्राव, अरुचि, भारीपन, उत्साह की कमी, स्वाद-विकृति, दाह बहुमूत्र, कुत्ति में कठोरता और शूल, निद्राविपर्यय (दिन में निद्रा आना और रात्रि में न आना), तृष्णा, वमन, मूर्च्छा, हृद्य में जरुडन (अथवा मन्दहृद्यता), मलावरोध, जडता (अकर्मण्यता), आतो में गुडगुडाहट, आनाह तथा अन्य बहुत से कष्टप्रद उपद्रव उत्पन्न करता है।

दोषानुबन्ध से आमवात के लक्षण

पित्तात्सदाहरागं च सशूलं पवनानुगम् ।
स्तिमित गुरुकण्डं च कफदुष्टं तमादिशेत् ॥११॥
दाह और लालिमा युक्त होने पर पित्तज, शूलयुक्त होने पर वातज और स्तिमित (गीले वस्त्र से पोछे हुए के समान अनुभव होने वाला) भारी एव खुजलाहट युक्त होने पर कफज कहना चाहिये।

साध्यासाध्या

एकदोषानुगः साध्यो द्विदोषो थाप्य उच्चयते ।

सर्वदेहचरः शोथ स कृच्छ्रः सान्निपातिक ॥१२॥

एक दोषज आमवात साध्य है, द्विदोषज थाप्य है तथा जिस आमवात का शोथ सारे शरीर में चलता हो वह और सान्निपातज आमवात कृच्छ्र साध्य है।

वक्तव्य—(२१६) बहुत मामलों में एक रात्रि का शोथ शान्त होते ही दूसरी रात्रि में शोथ उत्पन्न

होजाता है—इसे ही 'सर्वदेहचर' शोथ' कहा है।

पाश्रात्य मत —

(१) आमवातिक ज्वर (*Rheumatic fever*)—

यह एक तीव्र संक्रामक रोग है जो समशीतोष्ण कटिवन्ध के शीत प्रधान देशों में महामारी के रूप में फैलता है, भारत में भी कभी कभी पाया जाता है। उत्पादक जीवाणु अज्ञात है, संभवतः शोणशी मालागोलाणु (*Streptococcus haemolyticus*) हो। अत्यन्त छोटे शिशुओं और अत्यन्त बूढ़ों को छोड़कर शेष सभी प्रकार के व्यक्ति समान रूप से आक्रान्त होते हैं किन्तु बालक और नवयुवक अधिक। एक बार आक्रान्त हो चुकने पर क्षमता की उत्पत्ति नहीं होती अपितु पुनः आक्रान्त होने की संभावना हो जाती है और पुनराक्रमण भी अधिक हुआ करते हैं। इस रोग से बालकों और वयस्कों में उत्पन्न होने वाले लक्षणों में पर्याप्त विभिन्नता रहती है इस लिये दोनों का वर्णन पृथक् पृथक् किया जाता है।

अ—वयस्कीय प्रकार (*Adult type*)—रोग का आक्रमण अकस्मात् होता है। जाड़ा लगकर साधारण तीव्र ज्वर (१०२°-१०३°) आता है जो संतत या अनियमित अर्धविसर्गी प्रकार से रहता है। ज्वर आने के लगभग साथ ही किसी एक बड़ी सन्धि अधिकतर घुटने या गुल्फ (टखने) में पीड़ायुक्त शोथ हो जाता है और फिर क्रमशः अन्य कई सन्धियों में शोथ होता है। शोथ लाल एव अत्यधिक पीड़ायुक्त होता है तथा सन्धि को अचल कर देता है, सन्धि में तरल पदार्थ का भराव पाया जाता है। लगभग १-२ सप्ताहों में ज्वर उतरता है और सन्धियों का शोथ भी शान्त हो जाता है। परन्तु कुछ ही समय बाद दुबारा ज्वर आता है और नयी सन्धियों में शोथ उत्पन्न होता है। इस प्रकार वारम्बार आक्रमण करता हुआ यह नयी नयी सन्धियों को आक्रान्त करता है—सर्वदेहचर शोथ (*Migratory polyarthritis*)। जिह्वा मलावृत्त रहती है और दस्त साफ नहीं आता। मूत्र की मात्रा घट जाती

है तथा वर्ण गहरा पीला हो जाता है। पसीना अधिक आता है और उसमें खट्टी गन्ध (निदानात्मक) पायी जाती है। अधिकांश मामलों में तुखिडका प्रदाह हो जाता है। रक्त में श्वेतकायाणूकर्म लगभग २०००० प्रति घन मिलीमिटर पाया जाता है। अधिकांश मामलों में हृत्पेशी प्रदाह (Myocarditis) और लगभग आधे मामलों में अन्तर्हृत्प्रदाह (Endocarditis) हो जाता है जिसके फलस्वरूप हृदय हमेशा के लिये विस्फारित हो जाता है। हृदय विकार आठवे दिन के लगभग उत्पन्न होते हैं, इस समय ज्वर में थोड़ी वृद्धि होती है, नाड़ी मृदु और चपल हो जाती है।

रोग-शान्ति होकर स्वास्थ्य-प्राप्ति होने में काफी समय लगता है। सन्धि-विकार क्रमशः पूर्णतया अदृश्य हो जाते हैं किन्तु हृदय-विकार स्थायी रहते हैं। कुछ मामलों में परम ज्वर (Hyperpyrexia), फुफ्फुस-प्रदाह आदि मारक उपद्रव होते हैं और कुछ में हृदय-विकार मारक हो सकते हैं। सामान्य रोग मारक नहीं है।

ब—शैशवीय प्रकार (Infantile type)—ज्वर साधारण रहता है। प्रायः सन्धि-शोथ नहीं होता किन्तु सर्वांग में और विशेषतः पशुकांतरीय और औदरीय पेशियों में तीव्र पीड़ा होती है। हृदय-विकार विशेष रूप से प्रचल प्रकार के होते हैं। कपाल, कन्धे, कोहनी आदि पर छोटी छोटी पीड़ा-युक्त ग्रन्थिकाएं (Rheumatic nodules)। कुछ मामलों में रक्तिम उद्भेद (लाल चकत्ते, Erythematous spots) और कुछ में रक्तसावी उद्भेद (त्वचागत रक्तपिच्छ, Purpuric spots) पाये जाते हैं। तुखिडका प्रदाह (Tonsillitis) अधिकांश मामलों में पाया जाता है। पसीना अधिक निकलता है तथा उसमें खट्टी गन्ध आती है।

(२) आमवाताम सधिप्रदाह अथवा चिरकारी सक्रामक सधि-प्रदाह (Rheumatoid arthritis or chronic infectious arthritis)—इस रोग में सन्धि

के चिरकारी प्रदाह के साथ ही साथ वहां की अस्थियों का भी क्षय होता है। अधिकतर युवती अथवा प्रौढ़ स्त्रियां आक्रान्त होती हैं। मूल कारण अज्ञात है तथापि निम्न कारणों को महत्व दिया जाता है—वंशगत-प्रवृत्ति, कमजोरी, मानसिक आघात, अभिघात, समवर्त के विकार (Metabolic disorders), तीव्र या चिरकारी (जननेन्द्रिय, मुख, नाक, कण्ठ, पित्ताशय, आत्र आदि के चिरकारी रोग) उपसर्ग, आमत्रातिक ज्वर के आक्रमण का इतिहास।

स्वास्थ्य ठीक न रहना एवं कमजोरी दिन पर दिन बढ़ते जाता तथा अंगुलियों में पीड़ा होना पूर्वरूप हैं फिर ज्वर के बिना ही अथवा सामान्य ज्वर आकर मध्य की २-३ अंगुलियों के बीच की सन्धियों में शोथ होता है। फिर क्रमशः गुल्फ, घुटना, कोहनी, हनुमन्धि आदि पर भी आक्रमण होता है। प्रायः दोनों ओर की सन्धियां प्रभावित होती हैं। रोग समय समय पर घटता बढ़ता रहता है। काफी समय बीत चुकने पर तरुणास्थियां (Cartilages) नष्ट हो जाती हैं, अस्थिया कमजोर पड़ जाती हैं और घिस जाती हैं, सन्धि निष्क्रिय हो जाती हैं तथा आस पास की पेशियां अपुष्ट हो जाती हैं। अंगुलियां बाहर की ओर झुक जाती हैं। कुछ मामलों में स्तीहा, अवटुका (Thyroid) आदि ग्रन्थियों की वृद्धि होती है। कुछ मामलों में आमवातीय ग्रन्थिकाएं पायी जाती हैं। रक्त में श्वेतकायाणूकर्म और उपवर्णिक रक्तक्षय पाया जाता है।

नया रोग साध्य है; पुराना होने पर सन्धि-विकार स्थायी हो जाते हैं।

स्टिल का रोग (Still's disease) अथवा बाल्य आमवाताम सधि प्रदाह (Infantile Rheumatoid arthritis)—यह उक्त रोग का ही एक भेद है जो ५-७ वर्षीय बालकों में पाया जाता है। इसमें अंगुली, कलाई, कोहनी, गुल्फ, घुटने आदि की सन्धियां उक्त प्रकार से आक्रान्त होती हैं, ज्वर रहता है और

प्लीहा तथा लस-ग्रन्थियों की वृद्धि होती है। रोग समय समय पर घटता बढ़ता रहता है। रोगी अत्यन्त क्षीण हो जाता है और किसी अन्य रोग से मृत्यु हो जाती है। यदि जीवित रहा तो हमेशा के लिये अपंग हो जाता है।

(३) अस्थि-सन्धि प्रदाह अथवा सन्ध्या प्रदाह (Osteo-arthritis) अस्थि-संयुक्तर्ष (Osteoarthrosis) या वैरूप्यकारी सन्धिप्रदाह (Arthritis Deformans)—यह वस्तुतः प्रदाह न होकर अप-जनन है जो अत्यधिक परिश्रम, चार्थक्य, अभिघात या समवर्त की विकृति से होता है। अधिकतर वृद्ध या प्रौढ़ परिश्रमी एवं पुष्ट स्त्री-पुरुषों में यह रोग पाया गया है और प्रायः वे ही सन्धिया प्रभावित होती है जिनसे अधिक काम लिया जाता है। घुटने श्रोणि एवं अंगुलियों की तथा कभी कभी कंधे एवं कमर की सन्धियां आक्रान्त होती हैं। प्रारम्भ में तरुणास्थि का नाश होता है फिर अस्थिया रगड़ खाकर घिसती हैं—रगड़ लगने वाले स्थान पर कठोर और घनीभूत होजाती है किन्तु अन्य भागों में क्षीण हो जाती हैं। अस्थियों के किनारों पर तरुणास्थि के कुछ भाग लटक आते हैं अस्थीभूत होकर कठोर उभार उत्पन्न करते हैं—वैरूप्य। कुछ मामलों में सन्धि की अस्थियां परस्पर फंसकर सन्धि को अचल कर देती है। आस पास की पेशियों का क्षय अत्यधिक होता है।

विशेष कष्ट नहीं रहता किन्तु परिश्रम करने से बढ़ सकता है और आराम करने से शांत भी हो जाता है। स्वास्थ्य पर विशेष प्रभाव नहीं पड़ता।

(४) वैरूप्यकारी मेरुदण्ड प्रदाह (spondylitis Deformans)—इसके दो भेद हैं।

(1) आमवाताम प्रकार (Rheumatoid Type)- यह कभी कभी पुरुषों में पाया जाता है। कुछ मामलों में यह गुह्यगोलाणु (Gonococcus, पूय-मेह उत्पादक जीवाणु) जन्य हो सकता है।

रोग गुप्त रूप से प्रगति करता है। कशेरुका की संधियों का प्रदाह होता है, तरुणास्थियां घिस जाती हैं, स्नायु (Ligaments) अस्थीभूत हो जाने हैं और अस्थियों का क्षय होता है। प्रारम्भ में घड़ के ऊपरी भाग में पीड़ा और कड़ापन व्यक्त होता है, फिर स्थानिक पीड़ा स्पष्ट हो जाती है। मेरुदण्ड एक ओर को झुक जाता है। वातनाडिया प्रभावित होने से स्थानिक घात और सुपुम्ना प्रभावित होने से अधरागघात की उत्पत्ति होती है।

॥(11) अस्थि-संधि-प्रादाहिक प्रकार—(Osteo-arthritis Type) निदानादि अस्थि-संधि प्रदाह के समान है। अधिकतर प्रवैयक या कटीय कशेरुकाएं प्रभावित होती हैं। ऐसा प्रतीत होता है कि मेरुदण्ड क्रमशः कठोर होता जाता है। स्थानिक पीड़ा हो सकती है। प्रवैयक कशेरुकाएं प्रभावित होने पर सिर, गले, कंधे और बाहु में पीड़ा होती है। कटीय कशेरुकाएं प्रभावित होने पर गृध्रसी रोग की उत्पत्ति होती है अथवा स्थानिक पीड़ा मात्र होती है।

(५) गुह्यगोलाणु-जन्य संधिप्रदाह (Gonococcal Arthritis)—पूयमेह की उत्पत्ति के लगभग ३ सप्ताह बाद इसकी उत्पत्ति हुआ करती है। अधिकतर घुटने की संधि आक्रान्त होती है। किन्तु कभी कभी गुल्फ, कलाई, हनु-कर्णास्थि, उर्वस्थि-अक्ष-कास्थि अथवा त्रिक-पुच्छास्थि की संधियां भी प्रभावित होती हैं। ज्वर आ जाता है और तीव्र पीड़ा होती है। संधि के बाहर और भीतर द्रव भर जाता है और स्थानिक अस्थ्यावरण और अस्थि तंत्र का प्रदाह होता है। आस पास की पेशियों का अत्यधिक क्षय होता है और सन्धि में स्थाई निष्क्रियता उत्पन्न हो जाती है।

(६) फिरगज संधि प्रदाह (Syphilitic Arthritis)—

(1) सहज फिरङ्ग जन्य—यह रोग फिरङ्ग पीड़ित माता-पिता की संतान में २ वर्ष की आयु के भीतर प्रकट होता है। प्रारम्भ तीव्र ज्वर के साथ होता है।

तथा अनेक सन्धिया प्रभावित होती हैं। द्वितीयक उपसर्गके पाक हो सकता है। अस्थियां अत्यधिक प्रभावित होती हैं। सहज फिरङ्ग के अन्य लक्षण उपस्थित रहते हैं जिनसे निदान में सहायता मिलती है।

कभी कभी ५ से १५ वर्ष तक के बालको में सहज फिरङ्ग के कारण पीड़ा रहित एवं सद्रव चिरकारी संधि प्रदाह पाया जाता है।

(11) आस फिरग जन्य—

(अ) द्वितीय अवस्था में अधिकतर दोनो घुटनो की संधियों का और कभी कभी अन्य संधियों का चिरकारी प्रदाह होता है। संधि में थोडा द्रव भर जाता है। पीड़ा काफी रहती है किन्तु सन्धि में स्थायी विकृति प्रायः नहीं होती। निदान फिरंग के इतिहास एवं रक्तपरीक्षा से होता है।

(ब) तृतीय अवस्था में अधिकतर एक घुटने या कभी कभी अन्य सन्धियों का गोलाबुदीय अन्तर्भरण (Gummatous Infiltration) होता है। शोथ अत्यधिक होता है और धीरे धीरे बढ़ता रहता है किन्तु लाली नहीं रहती और पीड़ा भी न के बराबर होती है। पुराना होने पर सन्धि निष्क्रियता एवं अस्थियों का नाश होता है।

(७) प्रवाहिकजन्य संधि-प्रदाह (Dysenteric Arthritis)—

(1) दण्डाण्वीय (Bacillary)—अत्यन्त विरल मामलो में प्रवाहिका शमन होते समय घुटने या किसी अन्य सन्धि का प्रदाह हो जाता है। शोथ अत्यधिक होता है और भीतर काफी मात्रा में द्रव भर जाता है, कभी कभी केवल तनु-प्रदाह होता है द्रव नहीं भरता और शोथ मामूली रहता है। पीड़ा ज्वर आदि अन्य लक्षण भी उपस्थित रहते हैं। सन्धि निष्क्रियता नहीं होती।

(11) कीटाण्वीय (Ameobic)—प्रवाहिका जन्य क्षतो में से मालागोलाणु प्रविष्ट होकर एक या अनेक सन्धियों में प्रदाह उत्पन्न करते हैं। ज्वर आदि

लक्षण होते हैं। पाक हो सकता है।

(८) प्यूोत्पादक संधि प्रदाह (Septic Arthritis)—इसकी उत्पत्ति मालागोलाणु, स्तत्रक गोलाणु, फुफ्फुस गोलाणु, मस्तिष्क गोलाणु आदि के द्वारा होती है। अधिकतर इनके स्थानिक लक्षण जैसे फुफ्फुस प्रदाह, मस्तिष्क सुपुम्ना ज्वर आदि तथा द्रोपमयता या पूयमयता के लक्षण भी उपस्थित रहते हैं। एक या अनेक संधियों का प्रदाह होकर पाक होता है। पीड़ा अत्यधिक होती है। यदि शीघ्र उपचार न किया जावे तो संधि में अत्यधिक विकृति उत्पन्न हो जाती है।

(९) आन्त्रिक ज्वर जन्य संधि प्रदाह (Typhoid Arthritis)—अत्यन्त विरल मामलो में आन्त्रिक ज्वर के तृतीय सप्ताह में एक या अनेक संधियों का प्रदाह होता है। लक्षण गंभीर या सौम्य हो सकते हैं।

अधिकतर संधिप्रदाह न होकर अस्थि-अस्थ्यावरण प्रदाह (Osteo-Periostitis) होता है। इसमें अधिकतर पाक होता है और स्थायी अस्थि-विकृति उत्पन्न होती है।

(९) राजयक्ष्मीय संधि प्रदाह (Tubercular Arthritis)—राजयक्ष्मा प्रकरण अ. पाय १० देखें।

(११) वातरक्त (Gout)—यह भी एक प्रकार का संधि प्रदाह ही है। इसे समवर्तज संधिप्रदाह (Metabolic Arthritis) कहते हैं। विशेष विवेचन अध्याय २३ में देखें।

(१२) रक्तजन्य संधिप्रदाह (Arthritis from Blood Diseases)—रक्तपित्त प्रकरण में वर्णित रक्तस्त्रावी रोगो से कभी कभी संधियों के भीतर रक्तस्त्राव होता है जिससे संधिप्रदाह के समान लक्षण उत्पन्न हो जाते हैं अथवा वस्तुतः संधिप्रदाह और कभी कभी संधि निष्क्रियता एवं पाक तक होता है।

(१३) वातरोगजन्य संधिप्रदाह (Neuropathic Arthritis)—सुपुम्ना के कई प्रकार के विकारो में शाखाओं की संधियों में पीड़ारहित शोथ होकर

संधि एवं अस्थियो का क्षय होता है। शोथ बड़ा विस्तृत एवं अत्यन्त चिरकारी प्रकार का होता है।

(१४) परिसथिक् प्रदाह अथवा संध्यावरण प्रदाह (Peri-arthritis)—यह रोग वयस्कों में सबसे अधिक सामान्य है। उत्पादक जीवाणु अधिकतर हरित मालागोलाणु (streptococcus Viridans) अथवा अन्य कोई सौम्य जाति का जीवाणु हुआ करता है। दंतवेष्ट, तुण्डिका, नासिका, ऋण, पित्ताशय, आन्त्र, जननेन्द्रिय आदि के चिरकारी उपसर्ग इसकी उत्पत्ति में सहायक होते हैं। कुछ मामलों में समवर्त एव वातनाडियों के विकार भी इसकी उत्पत्ति करते हैं। सन्धि-प्रदाह के पूर्वोक्त विकारों में भी अधिकतर संध्यावरण प्रभावित होता है।

अधिकतर रोग का आक्रमण ज्वर (१०१-१०२°)

के साथ होता है। हाथों की छोटी सन्धियों में और कभी कभी कलाई, कोहनी, गुल्फ, घुटने, मेरुदण्ड, हनु-कर्णास्थि आदि की सन्धियों में पीड़ायुक्त शोथ उत्पन्न होता है। सन्धि-कला और सन्धि के आस पास के तंतुओं का प्रदाह होता है किन्तु पाक नहीं होता। ज्वर २-४ दिनों में और शोथ ३-४ सप्ताह या अधिक में शान्त हो जाता है और कोई विकृति नहीं रह जाती। किन्तु अधिकांश मामलों में पुनराक्रमण होता है और शोथ चिरकारी या अनुतीव्र प्रकार का हो जाता है। रोग पुराना होने पर सन्धि-निष्क्रियता, आस-पास की पेशियों का क्षय, वेडौलपन आदि विकृतियां उत्पन्न होती हैं। हृदय-विकार नहीं होते।

दूसरे मामलों में प्रारम्भ से ही रोग अनुतीव्र या चिरकारी प्रकार का रहता है, ज्वर नहीं रहता अथवा कभी कभी हो आता है

: २६ :

शूल, परिणामशूल और अन्नद्रवशूल

शूल-के भेद

दोषः पृथक् समस्तमद्वन्द्वः शूलोऽप्युत्पद्यते ।

सर्वेष्वेतेषु शूलेषु प्रायेण पवनः प्रभुः ॥१॥

पृथक् पृथक् दोषो से (वातज, पित्तज और कफज), समस्त दोषो से (त्रिदोषज), आम से (आमज), तथा दो दो दोषो से (द्वन्द्वज—वात पित्तज, वातकफज और कफपित्तज)- इस प्रकार शूल रोग ८ प्रकार का होता है। इन सभी शूलों में प्रायः वायु ही कर्ता-धर्ता रहता है।

वक्तव्य—(२२०) इस रोग में शूल (भाला-बर्छी) चुभाने के समान वेदना होती है इसलिये इसका नाम शूल रोग (Colic) है।

वातज शूल

व्यायामयानादतिमैथुनाच्च

प्रजागराच्छीतजलातिपानात् ।

कलायमुद्गाढकिंकोरदूषादत्यर्थ-

रुक्षाध्यशनाभिघातात् ॥२॥

कषायतिक्तातिविरुद्धजान्न-

विरुद्धवल्लूरकशुष्कशाकात् ।

विदुःशुक्रमूत्रानिलवेगरोधाच्छो-

कोपवासादतिहास्यभाष्यात् ॥३॥

वायुः प्रवृद्धो जनयेद्धि शूल

हृत्पाश्वर्षपृष्ठत्रिकवस्तिदेशे ।

जीर्णं प्रदोषे च घनागमे च

शीते च कोपं समुपैति गाढम् ॥४॥

मुहुर्मुहुश्चोपशमप्रकोपी

विड्वातसंस्तम्भनतोदभेदे ।

सस्वेदनाभ्यञ्जनमर्दानाद्यै

स्निग्धोष्णभोज्यैश्च शम प्रयाति ॥५॥

अधिक व्यायाम, अधिक सवारी एवं अधिक मैथुन करने से; रात्रि में जागरण करने से, शीतल जल अधिक पीने से, मटर, मूग, अरहर एवं कोटो के सेवन से, अत्यन्त रुद्ध (स्नेह रहित) भोजन से, भोजन के ऊपर भोजन करने से, अभिघात से, कषाय एवं तिक्त रस-प्रधान पदार्थों के अधिक सेवन से, अकुरित बीजों से बने पदार्थों के सेवन से, विरुद्ध भोजन से; सूखे मांस और सूखे शाक के सेवन से, मल, वीर्य, मूत्र एवं वायु के वेग रोकने से, अधिक शोक, उपवास, हास्य एवं भाषण करने से वायु प्रवृद्ध होकर हृत्प्रदेश, पार्श्व, पीठ, त्रिक् (कमर का पिछला भाग) एवं वस्ति प्रदेश में शूल उत्पन्न करता है। यह भोजन पच चुकने पर, सन्ध्या समय, बादल आने पर और शीत होने पर अत्यन्त जोर करता है। मल एवं वायु का अवरोध, चुभन और फटन के साथ थोड़े थोड़े समय पर प्रकोप करना और शान्त होना इसका स्वभाव है। यह स्वेदन, अभ्यंग, मर्दन आदि क्रियाओं से तथा स्निग्ध, उष्ण भोजन से शान्त होता है।

पित्तज शूल

क्षारातितीक्ष्णोष्णविदाहितैल-

निष्पावपिण्याककुलत्ययूषैः ।

कट्वम्लसौवीरसुराविकारै-

क्रोधानलायासरविप्रतापैः ॥६॥

ग्राम्यातियोगादशनैर्विदग्धैः

पित्तं प्रकुप्याशु करोति शूलम् ।

तृणमोहदाहार्तिकरं हि नाम्नां

सस्वेदमूर्च्छाभ्रमचोषयुक्तम् ॥७॥

मध्यन्दिने कुप्यति चार्धरात्रे

विदाहकाले जलदात्यये च ।

शीते च शीतं. समुपैति शान्तिं

सुस्वादुशीतैरपि भोजनैश्च ॥८॥

क्षारीय, अतितीक्ष्ण, उष्ण एवं विदाही पदार्थ, तेल, सेम, खली (सरसो आदि की), कुलथी का रूष, चरपरे एवं खट्टे पदार्थ, सौवीर तथा अनेक प्रकार की शराबों का सेवन, क्रोध, अग्नि, परिश्रम, सूर्यसन्ताप तथा मैथुन के अतियोग से भोजन विदग्ध होने से पित्त शीघ्र ही प्रकुपित

होकर नाभि में तृष्णा, माह, दाह एवं वेगों उत्पन्न करने वाला तथा रूढ़, मूर्च्छा, भ्रम और चोष (चूमने के समान पीटा) में युक्त शूलरोग उत्पन्न करता है। यह दोषहर, अर्ध रात्रि, भोजन के पचनकाल तथा शरद ऋतु (अथवा अत्यधिक शरद ऋतु रहने पर) में प्रबोध करता है और शीत ऋतु में, शीतल उपचारों से तथा मधुर एवं शीतल भोजन से शान्त होता है।

कफज शूल

आनूपवारिजनिनाटपयोविकारै-

सनिक्षुपिष्टकृशगतितनशाशुनीभिः ।

अग्नेर्वलामजनकैरपि हेतुभिश्च

क्षेपेत्प्रा प्रकोपमुपगम्य करोति शूलम् ॥९॥

हृत्लासकामसदनारुचिनप्रसेकै-

रामाशये स्तिमितलोष्ठशिरोगुरुत्वे ।

भुक्ते सर्वैव हि रुजं कुरुतेऽतिमात्र

सूर्योदयेऽथ शिशिरे कुम्भामगने च ॥१०॥

आनूप देशज और जलज पदार्थ (अन्न, फल, मूल, शाक, मांस आदि), श्रोत्रघट, दूब के घने दूध पदार्थ, मांस, गन्ना, उडद की पिठी, खिचड़ी, तिल, कचोले तथा अन्य कफोत्पादक हेतुओं से कफ प्रकुपित होकर आमामग्न में, हृत्लास, खासी, अवसाद, अरुचि, लालास्राव, दृढकोष्ठता और सिर में भारीपन से युक्त शूल उत्पन्न करता है। यह शूल सर्वैव भोजन करने पर, सूर्योदय के समय पर तथा शिशिर और वसन्त ऋतुओं में पीटा करता है।

त्रिदोषज शूल

सर्वेषु दोषेषु च सर्वलिप्तं

विद्याद्विषक् सर्वभव हि शूलम् ।

सुकष्टमेनं विषवच्चक्रत्पं

विषवर्जनीयप्रवदन्ति तज्ज्ञाः ॥११॥

जब सभी दोष कुपित हों और सभी के लक्षण उपस्थित हों तब वैद्य उसे त्रिदोषज शूल समझे। यह विष एवं वज्र के समान अत्यन्त कष्टदायक है तथा विद्वान लोग इसे त्याग्य (अचिकित्स्य) कहते हैं।

आमज शूल

आटोपहृल्लासवमीगुस्त्वस्त-

मित्यकानाहकफप्रसेके ।

कफस्य लिङ्गं समानलिङ्ग-

मामोद्रव शूलमुदाहरन्ति ॥१२॥

आमज शूल आटोप (पेट में गुडगुडाहट और तनाव), हृल्लास, वमन, भारीपन, शरीर गीले वस्त्र से आवृत होने के समान प्रतीत होना, मलावरोध एवं कफफटीवन से युक्त तथा कफज शूल के समान लक्षणों से युक्त होता है ।

द्वन्द्वज शूल

वस्तौ हृत्पाश्वर्ष्वपृष्ठेषु स शूलः कफवातिकः ।

कुक्षौ हृन्नाभिमध्येषु स शूलः कफपैत्तिकः ॥१३॥

दाहज्वरकरो घोरो विज्ञेयो वातपैत्तिकः ।

वस्ति, हृदय, पार्श्व एवं पीठ में होने वाला शूल वात कफज होता है । कुक्षि, हृदय और नाभि में होने वाला शूल कफपित्तज होता है । वातपित्तज शूल को दाह और ज्वर उत्पन्न करने वाला तथा उग्र प्रकार का जानना चाहिए ।

वक्तव्य—(२२१) सम्पूर्ण लक्षणों के लिए पृथक्-पृथक् दोषों के लक्षण को मिलाकर पढ़ें ।

साव्यासाव्यता

एकदापोत्थितः साध्यः कृच्छ्रसाध्यो द्विदोषजः ॥१४॥

सर्वदोषोत्थितो घोररत्त्वसाध्यो भूयुपद्रवः ।

एक दोषज साध्य, द्वन्द्वज कृच्छ्रसाध्य और अनेक उपद्रवों से युक्त एवं मयङ्कर त्रिदोषज शूल असाध्य है ।

वक्तव्य—(२२२) उग्र लक्षणों को ही उपद्रव मानना चाहिए ।

परिणाम शूल

स्वनिदानैः प्रकुपितो वायु सनिहितस्तदा ॥१५॥

कफपित्तं समावृत्य शूलकारी भवेद्वली ।

भुक्ते जीर्यति यच्छूल तदेव परिणामजम् ॥१६॥

तस्य लक्षणमप्येतत्समासेनाभिधीयते ।

जब वायु अपने निदानों से राचित एवं प्रकुपित होता है तब वह बलवान होने के कारण कफ और पित्त को आवृत करके भोजन पचने के समय पर जो शूल उत्पन्न

करता है वही परिणामशूल है । उसके लक्षण भी राक्षेप में कहे जाते हैं ।

वातज परिणामशूल

आध्मानाटोपविष्मूत्रविवन्धारतिवेपनैः ॥१७॥

स्निग्धोष्णोपशमप्राय वातिक तद्वदेद्भिषक् ।

उदर फूलना, गुडगुडाहट होना, मल-मूत्र का अवरोध वेचैनी एवं कम्प से युक्त तथा स्निग्ध एवं उष्ण उपचारों से शान्त होने वाले परिणाम शूल को वैद्य वातज परिणाम शूल कहे ।

पित्तज परिणामशूल

तृष्णादाहारतिस्वेद कट्वम्ललवणोत्तरम् ॥१८॥

शूल शीतशमप्राय पैत्तिक लक्ष्येद् बुधः ।

तृष्णा, दाह, वेचैनी और रवेद-प्रवृत्ति से युक्त, कटु, अम्ल और लवण रस-युक्त पदार्थों के सेवन से बटने वाले तथा शीतल उपचारों से शांत होने वाले शूल को बुद्धिमान पित्तज परिणामशूल कहे ।

कफज परिणामशूल

छर्दिहृल्लाससमोहं स्वल्परुग्दीर्घसन्तति ॥१९॥

कटुतिक्तोपशान्तं च तच्च ज्ञेयं कफात्मकम् ।

वमन, हृल्लास, और मूर्च्छा से युक्त मन्द पीडा करने वाला और देर तक रहने वाला तथा कटु एवं तिक्त पदार्थों से शान्त होने वाले परिणाम शूल को कफज परिणामशूल समझना चाहिये ।

द्वन्द्वज परिणामशूल

ससृष्टलक्षणं बुद्ध्वा द्विदोषं परिकल्पयेत् ॥२०॥

दो दोषों के सम्मिलित लक्षण देखकर द्वन्द्वज परिणाम शूल समझना चाहिए । (और तीनों दोषों के लक्षणों से त्रिदोषज परिणाम शूल समझना चाहिए ।)

साव्यासाव्यता

त्रिदोषजमसाध्यं तु क्षीणमासवलानलम् ।

त्रिदोषज परिणाम शूल तथा जिस रोगी के मास, बल और अग्नि क्षीण हो चुके हों उसके परिणामशूल को असाध्य समझना चाहिए ।

अन्नद्रवशूल

जीर्णं जीर्यत्यजीर्णं वा यच्छलमुपजायते ॥२१॥

पथ्यापथ्यप्रयोगेण भोजनाभोजनेन च ।

न शम याति नियमात्सोऽन्नद्रव उदाहृत. ॥२२॥

भोजन पचने पर, पचते समय अथवा अजीर्ण रहने पर (अथवा पचने के पूर्व) जो शूल उत्पन्न होता है और जो पथ्य अथवा अपथ्य के सेवन से, भोजन करने अथवा अन्नमन करने से भी शांत नहीं होता वह अन्नद्रवशूल माना जाता है ।

(अन्नद्रवाप्यशूलेषु न तावत्त्वास्थ्यमश्नुते ।

वान्तमात्रं जरत्पित्तं शूलमाशु व्यपोहति ॥१॥)

अन्नद्रव शूलों में तब तक आराम नहीं मिलता जब तक वमन नहीं होता । वमन में निकलने वाला पित्त तुरन्त ही शूल को नष्ट कर देता है ।

वक्तव्य—(१२३) इस अध्याय के प्रारम्भ में 'शूल' नाम से सारे शरीर के किसी भी अङ्ग में होने वाले शूल का वर्णन किया गया है जो सभी स्थानों में तथा सभी कारणों से होने वाले शूल का सामान्य निरूपण है । जैसे परिणाम शूल और अन्नद्रव शूल भी इसी के अन्तर्गत समझे जा सकते हैं किन्तु उनमें ऐसी विशेषताएं हैं जो अन्य शूलों में नहीं पायी जाती इसलिए उनका वर्णन पृथक् किया गया है । परिणामशूल की विशेषता यह है कि वह भोजन पचते समय ही होता है चाहे किसी भी दोष के प्रकोप से क्यों न उत्पन्न हुआ हो, शेष लक्षण प्रायः सामान्य शूल के ही समान होते हैं । अन्नद्रवशूल की विशेषता यह है कि वह समय-असमय, भोजन-अभोजन पथ्य-अपथ्य की अपेक्षा नहीं करता और वमन होते ही शान्त हो जाता है ।

परिणाम-शूल ग्रहणी-त्रण (Duodenal Ulcer) के कारण होने वाली पीड़ा है यह उस समय होती है जब भोजन त्रणित भाग पर से निकलता है । अन्नद्रवशूल आमाशयिक त्रण (Gastric Ulcer) के कारण होने वाली पीड़ा है । यह पीड़ा सामान्यतः आमाशय रिक्त रहने पर बढ़ती और

भोजन करने अथवा वमन होने पर बहुत कुछ शान्त हो जाती है किन्तु रोग बढ़ने पर भोजन करने में कोई लाभ नहीं होता, केवल वमन में ही शान्ति मिलती है । पीडा लवणाम्ल का स्राव अधिक होने एवं त्रण पर उसका प्रभाव पड़ने में होती है । सामान्यतः भोजन करने से लवणाम्ल निष्क्रिय (Neutralize) हो जाता है और पीडा शान्त हो जाती है । किन्तु त्रण संख्या में अनेक पत्र आकार में बड़े होने पर इतना अधिक पत्र घन (Concentrated) लवणाम्ल निकलता है कि भोजन की सामान्य मात्रा उसे निष्क्रिय नहीं बना सकती, ऐसी दशा में केवल वमन ही लवणाम्ल को मुख्यमार्ग से निकाल कर रोगी को शान्ति प्रदान कर सकता है । ग्रहणी-त्रण और आमाशयिक त्रण का दर्शन अध्याय ६ में देखिये ।

पाश्चात्य मत—

शूल (Colic)—उदर-प्रान्त में होने वाली तीव्र स्तम्भिक (spasmodic) पीडा को शूल (Colic) कहते हैं । अन्य स्थानों में होने वाली लगभग इसी प्रकार की पीडाओं को शूलवत् पीडा (Colicky pain) कहते हैं ।

शूल के अन्तर्गत मुख्य ४ प्रकार की पीडाएं मानी जाती हैं—१. आन्त्रशूल, २. पित्ताशय शूल, ३. उपान्त्र शूल या आन्त्रपुच्छ शूल और ४. मूत्राशय शूल ।

(१) आन्त्रशूल (Intestinal Colic)—इसके बहुत से कारण हो सकते हैं जिनमें से मुख्य ये हैं— तीव्र अजीर्ण, आन्त्रप्रदाह, मलावरोध, आन्त्रावरोध, रक्तस्राव, फिरगी खजता, हिस्टीरिया ।

पीडा का आरम्भ शनैः शनैः अथवा एकाएक अत्यन्त वेग से होता है । पीडा थोड़ी थोड़ी ढेर में घटती बढ़ती है और उसका केन्द्र नाभि या उसके कुछ नीचे होता है । रोगी अत्यन्त बेचैन रहता है । अन्य लक्षण कारण के अनुरूप होते हैं । कारण

गंभीर होने पर निपात होकर मृत्यु तरु हो सकती है। अधिकतर उदर फूला हुआ रहता है किन्तु कुछ मामलों में कठोर एवं किंचित् दवा हुआ पाया जा सकता है। बन्चे घुटने मोड़कर उदर पर लाकर चिल्लाते हैं। अधिकतर अपानवायु निकलने तथा दवाने में आराम मिलता है।

कारणों के अनुसार विस्तृत विवेचन अध्याय ६ में किया गया है।

(२) पित्ताशय शूल (Biliary Colic)—पित्त-नलिका में पित्ताशमरी अटक जाने से इसकी उत्पत्ति होती है। इसका वर्णन भी अध्याय ६ में देखें।

(३) उपान्त्र-शूल या आन्त्र-पुच्छ शूल (Appendicular Colic)—यह आन्त्रपुच्छ प्रदाह (Appendicitis) के कारण होता है।

(अ) तीव्र आन्त्रपुच्छ प्रदाह अथवा उपान्त्र प्रदाह (Acute Appendicitis)—आन्त्रपुच्छ में मल भर जाने अथवा घातुनाशी अन्तः कीटाणु (Entamoeba Histolytica, प्रवाहिका उत्पादक जीवाणु), मालागोलाणु अथवा वातभी दण्डाणु (Anaerobic Bacilly) के उपसर्ग से प्रदाह होता है। रोग का आरम्भ तीव्र उदरशूल के साथ होता है। पहले यह पीडा नाभि-प्रदेश में प्रतीत होती है किन्तु शीघ्र ही दक्षिण जघनकापालिक खात (Right Iliac fossa) में व्यक्त होने लगती है। स्थानिक स्पर्शासह्यता और कठोरता, वमन, मलावरोध (अथवा अतिसार यदि आन्त्र पुच्छ नीचे की ओर लटक गया हो), अत्यधिक वेचैनी, हल्का ज्वर, तीव्र नाड़ी आदि लक्षण होते हैं। कुछ काल बाद या तो रोग क्रमशः शांत होकर चिरकारी प्रकार में बदल जाता है अथवा उदरावरण प्रदाह होकर मृत्यु हो जाती है। उदरावरण प्रदाह (Peritonitis) होने पर पीडा एक दम लुप्त हो जाती है अथवा सारे उदर में फैल जाती है, उदर जड़ एवं कठोर हो जाता है, मल मूत्र का अवरोध होता है, ज्वर सामान्य से कम हो जाता

है किन्तु नाड़ी तीव्र एवं चंचल हो जाती है, रोगी अपने को खतरे में नहीं समझता किन्तु विपमयता बढ़ती जाती है और अन्त में मृत्यु हो जाती है।

(ध) चिरकारी आन्त्रपुच्छ प्रदाह (Chronic Appendicitis)—इसका वर्णन अध्याय ६ में हो चुका है।

(४) वृक्क-शूल (Renal Colic)—यह मूत्राशमरी के कारण होता है। इसका वर्णन अध्याय ३२ में देखें।

उदर में होने वाली अन्य पीडाओं से इन चारों शूलों का विभेद करना चाहिये। कभी कभी वक्त की पीडाओं की लहर उदर में इतने जोरो से आती है कि यह जानना कठिन हो जाता है कि पीडा वक्त में है अथवा उदर में। स्त्रियों के मामलों में जननेन्द्रिय से संबंधित पीडाओं का ध्यान रखना चाहिये और हिस्टरिया से भी सावधान रहना चाहिये।

अन्य पीडाएँ—

(५) तीव्र अग्न्याशय कोथ अथवा तीव्र रक्तस्रावी अग्न्याशय प्रदाह (Acute Pancreatic Necrosis or Acute haemorrhagic Pancreatitis)—अग्न्याशय की नलिका में अवरोध होने से, अग्न्याशय में अधिक रस बनने से, तनाव होने से अथवा अभिघात से अग्न्याशय में रक्तस्राव और कोथ होता है, अधिकांश मामलों में जीवाणुओं का उपसर्ग भी पाया जाता है। रोगी अधिकतर ४० वर्ष से अधिक आयु का रहता है।

लक्षणों का आरंभ एकाएक आमाशयिक प्रदेश में शूलवत् पीडा के साथ होता है जो थोड़े थोड़े समय पर बढ़ती घटती है। उदर फूल जाता है और छूने से भी पीडा होती है। अत्यधिक एवं लगातार पित्तवमन, किंचित् कामला की पीताभता, श्यावता, मलावरोध (किन्तु वायु थोड़ी बहुत निकल सकती है) क्षीण नाड़ी और द्रुत श्वास आदि लक्षण होते हैं।

फिर शीघ्र ही उदरावरण प्रदाह हो जाता है और आन्त्रपुच्छप्रदाह प्रकरण में बतलाये हुए लक्षण उत्पन्न होते हैं तथा मृत्यु होजाती है।

(६) चिरकारी अन्याशय प्रदाह (*chronic pancreatitis*)—इससे समय समय पर शूलवत् पीडा होती है। विस्तृत विवेचन कामला प्रकरण में देखे।

(७) पार्श्वशूल, पार्श्ववेदना, अथवा पार्श्वपेशीशूल (*Pleurodynia*)—यह वक्ष की दीवार की पेशियों का चिरकारी प्रदाह है इससे समय समय पर अथवा लगातार वक्ष के ऊपरी भागों में पीडा होती है। जनसाधारण इसे पसली का दर्द कहते हैं। फुफ्फुम, फुफ्फुसावरण, हृदय आदि के रोगों से इसका विभेद

करना चाहिये।

(८) कटिशूल अथवा कटिपेशीशूल (*Lumbago*)—यह कमर के ऊपरी भाग (कुत्ति) में होने वाला पेशियों स्नायुओं आदि का चिरकारी प्रदाह है। इससे उस भाग में समय समय पर अथवा लगातार पीडा होती है। सीधे खड़े होने तथा प्रभावित स्थल को दवाने से पीडा बढ़ती है। वेदना दोनों ओर समान रूप से हांती है।

मेरुदण्ड, गुपुम्ना तथा उदर और वक्ष के अवयव के विकारों से इसका विभेद करना चाहिये।

इसके अतिरिक्त अन्य शूलवत् पीडा करने वाले रोगों का वर्णन इसी ग्रंथ में विकीर्ण भाव से प्राप्त होगा।

: २७ :

उदावर्त और आनाह

उदावर्त के हेतु

वातविण्मूत्रजृम्भालक्षवोद्गारवसीन्द्रिया ।
क्षुत्प्लोच्छ्वासनिद्राणा धृत्योदावर्तसभवः ॥१॥

वायु (यहा प्रसंगवश 'अपान वायु'), मल, मूत्र, जर्भार्ई, अश्रु, छोरु, डकार, वमन, इन्द्रिय (यहा प्रसङ्गवश 'जननेन्द्रिय' और उसका वेग 'मैथुनेच्छा'), लुघा, तृष्णा, उच्छ्वास और निद्रा के वेगों को रोकने से उदावर्त उत्पन्न होता है।

वक्तव्य—(२२४) उक्त तरह प्रकार के वेग रोकने से वायु विलोम होकर अनेक प्रकार के रोग उत्पन्न करता है। वेगों के रोकने से वायु का विलोम होना ही उदावर्त कहलाता है। आगे प्रत्येक वेग को रोकने से उत्पन्न होने वाले लक्षणों एव रोगों का निर्देश किया गया है।

वात-निग्रह-जन्य उदावर्त

वातमूत्रपुरीपाणा सङ्गो घमान छमो र्जा ।
जठरे वातजाश्चान्ये रोगा. र्युर्वातनिग्रहात् ॥२॥

अपान वायु का वेग रोकने से अपान वायु, मूत्र और मल का अवरोध, आव्मान, थकावट, पीडा तथा अन्य वातज उदरगत रोग उत्पन्न होते हैं।

पुरीष-निग्रह-जन्य उदावर्त

आटोपशूली परिकर्तिका च

सङ्ग. पुरीषण्य तथोर्ध्ववात्. ।

पुरीषमास्थादथवा निरेति

पुरीषवेगेऽभिहते नरस्य ॥३॥

मल का वेग रोकने पर मनुष्य को आटोप (उदर में गुडगुडाहट), शूल, परिकर्तिका (गुदा, लिंग और वस्ति में काटने के समान पीडा), मल का अवरोध और ऊर्ध्ववात (अत्यधिक डकारे) होते हैं अथवा मुख से विष्ठा निकलती है।

वक्तव्य—(२२५) विष्ठा या विष्ठा के समान गंध मुख से ऐसे ही (प्रयुद्गिरण के द्वारा) अथवा वमन या डकार के साथ आ सकती है। गंध का निकलना सामान्य है किन्तु विष्ठा का निकलना अत्यन्त विरल

तो है ही तथापि यदि निकलती भी है तो रोगी प्रायः चतलाता नहीं है ।

मूत्र-निग्रह-जन्य उदावर्त

वस्तिमेहनयोः शूलं मूत्रकृच्छ्रं शिरोरुजा ।

विनामो वड्क्षणाणाहः स्यात्लिङ्ग मूत्रनिग्रहे ॥४॥

मूत्र का वेग रोकने में मूत्राशय और लिङ्ग में शूलवत् पीडा, मूत्र उतरने में कटिनाई (मूत्रकृच्छ्र), सिरदर्द, शरीर आगे की ओर झुक जाना और वक्ष-प्रदेश में तनाव—ये लक्षण होते हैं ।

जृम्भा-निग्रह-जन्य उदावर्त

मन्यागलस्तम्भशिरोविकारा

जृम्भोपघातात्पचनात्मकाः स्युः ।

तयाऽक्षिनासावदनामयाश्च

भवन्ति तीव्राः सह कर्णरोगैः ॥५॥

जंभाई का वेग रोकने से मन्या और गले का रतभ तथा तीव्र वातज शिरोरोग, नेत्ररोग, नासारोग, मुखरोग और कर्ण रोग होते हैं ।

अश्रु-निग्रह-जन्य उदावर्त

आनन्दर्जं वाऽप्यथ शोकजं वा

नेत्रोदकं प्राप्तममुञ्चतो हि ।

शिरोगुरुत्वं नयनामयाश्च

भवन्ति तीव्रा सह पीनसेन ॥६॥

आनन्द अथवा शोक से आसुओं की प्रवृत्ति होने पर उद्ये रोक लेने से पीनस (प्रतिश्याय) रोग के साथ साथ छिर में भारीपन और नेत्ररोग उत्पन्न होते हैं ।

छिन्ना-निग्रह-जन्य उदावर्त

मन्यास्तम्भः शिरःशूलमदितार्धावभेदकौ ।

इन्द्रियाणां च दीर्घल्यं क्षवयोः स्याद्विधारणात् ॥७॥

छीक रोक लेने से मन्यास्तम्भ, शिरदर्द, अर्द्धित, अर्धावभेदक और इन्द्रियों में दुर्बलता होती है ।

उद्गार-निग्रह-जन्य उदावर्त

कण्ठास्यपूर्णमत्त्वतीव तौदः

कूजश्च वायोरथवाऽप्रवृत्तिः ।

उद्गारवगोऽभिहते भवन्ति

घोरा विकाराः पवनप्रसूताः ॥८॥

डकार का वेग रोक लेने से गले और मुख में भारीपन, अत्यधिक चुभन, वायु के द्वारा आतों में गुडगुडाहट अथवा अपानवायु का अवरोध आदि घोर वातज रोग होते हैं ।

छूर्ति-निग्रह-जन्य उदावर्त

कण्ठकोठारुचिव्यङ्गशोथपाण्ड्वामयज्वराः ।

कुण्ठवीसर्पहृल्लासाश्छूर्तिनिग्रहजा गदाः ॥९॥

वमन का वेग रोकने से खुजली, कोठ (त्वचा में दाने निकलना), अरुचि, व्यंग (चेहरे की त्वचा में धब्बे), शोथ पाण्डुरोग, प्वर, कुण्ठ, विसर्प, हृल्लास एव वमन होते हैं ।

शुक्र-निग्रह-जन्य उदावर्त

मूत्राशये वै गुदमुष्णयोश्च

शोथो रुजा मूत्रविनिग्रहश्च ।

शुक्राश्मरी तत्सवणं भवेच्च

ते ते विकारा विहते च शुक्रे ॥१०॥

शुक्र के वेग को रोक लेने से मूत्राशय, गुदा और अण्डकोषों में शोथ एव पीडा, मूत्रावरोध, शुक्राश्मरी, शुक्र-साव आदि विकार उत्पन्न होते हैं ।

क्षुधा-निग्रह-जन्य उदावर्त

तन्द्राऽङ्गमर्दावर्चिः श्रमश्च

क्षुधाभिघातात्कृशता च दृष्टेः ।

क्षुधा रोकने से तन्द्रा, अङ्गों में पीडा, अरुचि, थकावट कृशता और दृष्टि की निर्बलता होती है ।

तृष्णा-निग्रह-जन्य उदावर्त

कण्ठास्यशोषः श्रवणावरोधस्तृष्णा-

विधाताद्दृढे व्यथा च ॥११॥

प्यास रोकने से गले और मुह का सूखना, श्रवण-शक्ति का नाश और हृदय में पीडा होती है ।

श्वासनिग्रह-जन्य उदावर्त

श्रान्तस्य निःश्वासविनिग्रहेण

हृद्रोगमोहावथवाऽपि गुल्मः ।

थकावट से बढने वाली श्वास को रोकने से हृदय रोग

और मूर्च्छा अथवा गुल्म उत्पन्न होता है।

निद्रा-निग्रह-जन्य उदावर्त

जृम्भाऽङ्गमर्दोऽक्षिशिरोतिजाड्यं

निद्राभिघातादथवाऽपि तन्द्रा ॥१२॥

निद्रा को रोकने से जंभाई, अङ्गो में पीडा, आखो और सिर में अत्यन्त जडता (कार्य-अक्षमता, भारीपन) अथवा तन्द्रा की उत्पत्ति होती है।

वक्तव्य—(२२६) एव पाश्चात्य मत-वेगो के निग्रह से उपन्न व्याधियों का जितना विशद वर्णन आयुर्वेद में है उतना अन्यत्र नहीं। यहा तो इस विषय पर एक पृथक् अध्याय ही लिखा गया है और इससे उपन्न रोगो को एक विशेष नाम भी दिया गया है। किसी भी अन्य पैथी ने इस विषय को इतना महत्व नहीं दिया तथापि आज सभी पैथिया इस बात को एक स्वर से स्वीकार करने लगी है कि वेग-निग्रह दुःस्वास्थ्य का एक महान् कारण है। नयी पैथिया कितने भी आगे क्यों न बढ़ जावे किन्तु बूढ़े आयुर्वेद से उन्हे हमेशा ही कुछ न कुछ सीखते रहना पड़ेगा।

वेग-निग्रह दो प्रकार का होता है ऐच्छिक और रोग जन्य। लोग संकोचवश, आलस्यवश या अन्य कारणों से वेग रोक लिया करते हैं—यह 'ऐच्छिक वेग-निग्रह' है। वेग उत्पन्न करने एवं निकालने वाले अंगों के अनेक निज एवं आगन्तुज तथा स्थानिक और सार्वदैहिक रोग ऐसे हैं जो वेगो को रोक देते हैं। इस प्रकार के बहुत से रोगों का वर्णन पीछे हो चुका है और आगे भी होगा। विस्तारभय से उन सबके नामों का उल्लेख नहीं किया जा सकता। इन रोगों के कारण रोगी की इच्छा के विपरीत होने वाला वेग-निग्रह 'रोगजन्य वेग-निग्रह' है। आगे श्लोक १३, १४, १५ और १६ में वातज उदावर्त नाम से रोगजन्य वेगनिग्रह का ही वर्णन है।

वेग-निग्रह ऐच्छिक हो अथवा रोगजन्य, उससे आभ्यन्तर अंगो पर एकसा दुष्प्रभाव पडता है। यह दुष्प्रभाव ३ प्रकार का होता है—(१) आभ्यन्तर वेगो-

त्पदक अंगों पर अस्वाभाविक दवाव एवं तनाव जिससे वेगोत्पादक अंग में पीडा, विस्फार (फैल जाना, Dilation) और निष्क्रियता की उत्पत्ति होती है, (२) वात नाड़ी प्रक्षोभ—वेग को उत्पन्न करने वाली अनैच्छिक वातनाडियां प्रारम्भ में लुब्ध होकर पीडा वेगोत्पादक अङ्ग का स्तम्भ, विपरीत आचरण (जैसे, विरुद्ध पुरःसरण क्रिया Reverse peristalsis) एव मस्तिष्क, हृदय आदि पर दुष्प्रभाव उत्पन्न करती है और फिर क्रमशः अपना कार्य करना बन्द कर देती है जिससे वेगोत्पत्ति होने की स्वाभाविक क्रिया नष्ट अथवा विकृत हो जाती है, और (३) निकलने वाले विषों का चूपण—अधिकांश वेगो के साथ कोई न कोई दूषित पदार्थ बाहर निकलते हैं, बाहर न निकल पाने पर वे पुनः रक्त में मिलकर हृदय, मस्तिष्क आदि में पहुँचकर सुस्ती, सिरदर्द, वेचैनी, अवसाद, ज्वर आदि उत्पन्न करते हैं। अन्य वेगो यथा लुब्धा, तृष्णा एवं निद्रा से यद्यपि कोई विष नहीं निकलते तथापि इनके द्वारा शरीर की पोषण एवं रोपण सन्बन्धी आवश्यकताओं की पूर्ति होती है तथा मल-मूत्रादि मार्गों से विषो के उत्सर्ग को प्रोत्साहन मिलता है (उदाहरण—नींद का वेग रोकने से मलावरोध हो जाता है) इसलिये इनके निग्रह से भी विष-चूपण के समान ही लक्षण उत्पन्न होते हैं। ऐच्छिक वेग निग्रह का दुष्प्रभाव (ऐच्छिक उदावर्त रोग) प्रायः सौम्य एवं चिरकारी प्रकार का होता है किन्तु रोगजन्य वेगनिग्रह का दुष्प्रभाव (रोगजन्य अथवा वातज उदावर्त रोग) तीव्र, अत्यन्त कष्टदायक एव प्राणघातक तक होता है।

किसी भी रोग की चिकित्सा करते समय वेग-निग्रह को ओर सर्वप्रथम ध्यान दिया जाता है। उदावर्त ऐच्छिक हो अथवा अनैच्छिक उसे अवश्य एवं तुरन्त दूर करने का प्रयत्न करना चाहिये। कुछ विशेष अवस्थाओं में जहाँ ऐसा करने से रोगी को किसी प्रकार की हानि की संभावना हो (जैसे यक्ष्मा एवं अत्यन्त दुर्बल रोगियों में आन्त्रिक ज्वर आदि

में विरेचन प्रशस्त नहीं है) वहां यदि उदावर्त उग्र प्रकार का न हो तो उसे रहने दें किन्तु यदि उग्र प्रकार का हो तथा उससे रोगी के प्राण संकट में पड़ने का भय हो तो सौम्य उपायों से और यदि सौम्य उपाय काम न दे तो संभावित उपद्रवों से लड़ने की तैयारी करके तीव्र उपाय से भी उदावर्त को नष्ट करे। यही चिकित्सा में सफलता की कुंजी है और प्रायः सभी चिकित्सा पद्धतियाँ इसके संबंध में एक ही मत रखती हैं।

पाश्चात्य विद्वानों का मत उपर्युक्त से भिन्न नहीं है तथापि उनके ग्रंथों में इस रोग (उदावर्त) के लिये न तो कोई नाम ही दिया गया है और न पृथक् वर्णन ही किया गया है तथापि कहीं कहीं स्फुट वर्णन अवश्य मिलता है जो इस ग्रंथ में दिये गये पाश्चात्य मतानुसार रोग वर्णन में भी यत्र-तत्र मिलेगा।

वातज (कुपित वातजन्य) उदावर्त

वायुः कोप्लान्तुगो रुक्षः कषायकटुतिक्तकः ।

भोजनं कुपितं सद्य उदावर्तं करोति हि ॥१३॥

वातमूत्रपुरीपासृक्कफमेदोवहानि वै ।

स्रोतास्युदावर्तयति पुरीषं चातिवर्तयेत् ॥१४॥

ततो हृद्वस्तिशूलातो हृत्लासारत्तिपीडितः ।

वातमूत्रपुरीपाणि कृच्छ्रेण लभते नरः ॥१५॥

श्वसाकासप्रतिश्यायदाहमोहतृपाज्वरान् ।

वमिहिक्काशिरोरोगमनःश्रवणविभ्रमान् ।

बहूनन्याश्च लभते विकारान् वातकोपजान् ॥१६॥

कषाय, कटु एवं तिक्त पदार्थों से कोष्ठगत वायु रुक्ष एवं कुपित होकर शीघ्र ही उदावर्त उत्पन्न करती है। वह वायु (अपान वायु), मूत्र, मल, रक्त, कफ एवं मेढ का वहन करने वाले स्रोतों की गति को विलोम कर देती है तथा मल को पार कर आगे निकल जाती है। इससे मनुष्य हृदय और वस्ति प्रदेश में शूल, हृत्लास एवं वेचैनी से पीडित होता है, और वायु, मूत्र एवं मल का उत्सर्ग कठिनाई से कर पाता है और उसे श्वास, खासी, प्रतिश्याय, दाह, मूर्च्छा, तृष्णा, च्वर, वमन, हिक्का, शिरोरोग, मनःविभ्रम (उन्माद)

श्रवण विभ्रम (शब्द न होते हुए भी अनेक प्रकार के शब्द सुनाई देना—यह कर्णनाद, कर्णश्वेद एवं उन्माद में होता है) तथा अन्य बहुत से वातज रोग हो जाते हैं।

वक्तव्य—(२२७) वायु स्वभाव से ही रुक्ष रहता है, कषादि पदार्थों के सेवन से और भी अधिक रुक्ष हो जाता है। किसी दोष के गुणों की असाधारण वृद्धि को ही दोष प्रकोप कहते हैं।

आनाह रोग

श्रामं शकृद्वा निचितं क्रमेण

भूयो विवद्धं विगुणानिलेन ।

प्रवर्तमानं न यथास्वमेन

विकारमानाहमुदाहरन्ति ॥१७॥

विगुण (कुपित) वायु के कारण श्राम (कच्चा मल) अथवा विष्टा (पका मल) क्रमशः बहुत सा संचित होकर विवद्ध हो जाता है तथा स्वाभाविक रीति से प्रवृत्त नहीं होता—इस विकार को आनाह कहते हैं।

वक्तव्य—(२२८) यह मलावरोध अथवा कोष्ठ-वद्धता (Contipation कब्ज) का वर्णन है। आजकल आनाह के स्थान पर उक्त दोनों शब्द अधिक प्रचलित हैं।

श्रामज आनाह

तस्मिन् भवन्त्यामसमुद्भवे तु

तृष्णाप्रतिश्यायशिरोविदाहा ।

श्रामाशये शूलमथो गुरुत्व

हृत्स्तम्भ उद्गारविघातन च ॥१८॥

श्रामज आनाह में तृष्णा, प्रतिश्याय, सिर में जलन, श्रामाशय में शूल और भारीपन, हृदय-प्रदेश में जकड़ाहट और डकार न आना—ये लक्षण होते हैं।

वक्तव्य—(२२९) कच्चा मल आतो में रुककर सड़ता है और उस सड़ने की क्रिया से उत्पन्न विप रक्त में मिलकर अनूर्जता तथा हृदय, मस्तिष्क आदि पर बुरा प्रभाव डालते हैं। अनूर्जता से प्रतिश्याय होता है और शीतपित्त भी हो सकता है।

पुरीषज आनाह

रत्नम्भः कटीपृष्ठपुरीषमूत्रे

शूलोऽथ मूर्च्छा शकृतश्च छर्दिः ।

श्वासश्च पक्वाशयजे भवन्ति

तथाऽलसोक्तानि च लक्षणानि ॥१६॥

पुरीषज (पक्वाशयज—पक्व मल का स्थान पक्वाशय में होने के कारण पुरीषज के स्थान पर छन्द रचना की सुविधा के लिये पक्वाशयज कह दिया है) आनाह में कमर और पीठ में नकडाहट, मलमूत्र का अवरोध, शूल, मूर्च्छा, विष्ठा का वमन, श्वास और अलसक रोग में कहे हुए लक्षण होते हैं ।

पाश्चात्य मत—अध्याय ६ में मलावरोध और आन्त्रावरोध का वर्णन देखें ।

उदावर्त के ग्रमान्य लक्षण

तृणादित परिधिल'ट क्षीणं शूलैरभिद्रुतम् ।

शकृद्वमन्त मतिमानुदावर्तितनमुत्सृजेत् ॥२०॥

तृष्णा से व्याकुल, अत्यधिक कष्ट से पीड़ित, क्षीण, जिसे शूल के वेग जल्दी जल्दी आते हैं तथा जो विष्ठा का वमन करता हो ऐसे उदावर्त रोगी को बुद्धिमान वैद्य छोड़ देवे ।

वक्तव्य—(२३०) इतने वर्णन के बाद यह वतलाने की आवश्यकता नहीं रह जाती कि आनाह (मलावरोध, आन्त्रावरोध), मूत्रकृच्छ्र, मूत्राघात आदि रोग तथा अन्य जिन रोगों में वेग रुक जाते हैं वे भी उदावर्त के अन्तर्गत सम्मिलित हैं ।

: २८ :

गुल्म

सम्प्राप्ति

दुष्टा वातादयोऽत्यर्थं मिथ्याहारविहारतः ।

कुर्वन्ति पञ्चधा गुल्मं कोष्ठान्तर्ग्रन्थिरुपिणम् ।

तस्य पञ्चविधं स्थानं पाश्चवहन्नाभिवस्तयः ॥१॥

मिथ्या आहार-विहार के कारण अत्यन्त कुपित वातादि दोष कोष्ठ के अन्दर ग्रन्थि के समान स्वरूप वाले पाच प्रकार के गुल्म उत्पन्न करते हैं । गुल्म के स्थान पाच हैं—पार्श्व (दो—वाम एवं दक्षिण), हृदय-प्रदेश, नाभि-प्रदेश और वस्ति-प्रदेश ।

परिभाषा

हन्नाभ्योरन्तरे ग्रन्थिः संचारी यदि वाऽचलः ।

वृत्तक्षयापचयवान् स गुल्म इति कीर्तितः ॥२॥

हृदय और नाभि के बीच चल अथवा अचल तथा घटने-बढ़ने वाली गोल ग्रन्थि गुल्म कहलाती है ।

वक्तव्य—(२३१) वस्ति-प्रदेश का गुल्म भी बढ़ने पर नाभि-प्रदेश में ही प्रतीत होता है ।

भेद

स व्यस्तैर्जायते दोषैः समस्तैरपि चोच्छ्रितं ।

पुरुषाणां, तथा स्त्रीणां ज्ञेयो रक्तेन चापरः ॥३॥

पुरुषों को वह एक एक अलग अलग तथा एक साथ सभी कुपित दोषों से (वातज, पित्तज, कफज तथा त्रिदोषज) उत्पन्न होता है और स्त्रियों को रक्त से (रक्तज) एक और भी होता है ।

वक्तव्य—(२३२) रक्तज से आर्तवज गुल्म समझना चाहिये । चारपाणि आदि कुछ आचार्यों ने रक्तज गुल्म की उत्पत्ति स्त्रियों और पुरुषों में समान रूप से वतलायी है और आर्तवज गुल्म पृथक् माना है । चरक ने द्वन्द्वज गुल्म भी माने हैं ।

पूर्वरूप

उद्गारवाहुल्यपुरीषवन्ध-

तृप्त्यक्षमत्वान्त्रविकूजनानि ।

आटोप आध्मानमपक्तिशक्ति-

रासन्नगुल्मस्य वदन्ति चिह्नम् ॥४॥

उद्गारो की अधिकता, मलवद्धता, तृप्ति (पेट भरा हुआ प्रतीत होना तथा भोजन करने की इच्छा न होना), अशक्ति, आतीं मे गुडगुडाहट, गुडगुडाहट सहित आध्मान अथवा केवल आध्मान, और पाचन-शक्ति का अभाव—ये गुल्म के पूर्वरूप कहे जाते हैं।

सामान्य रूप

अरुचिः कृच्छ्रविण्मूत्रवातताऽत्रविकूजनम् ।

आनाहृश्वोर्ध्ववातत्व सर्वगुल्मेपु लक्षयेत् ॥५॥

अरुचि, मल, मूत्र और वायु की प्रवृत्ति कठिनार्द्धे होना, आतीं मे गुडगुडाहट, आनाह (मलावरोध एवं आना-वरोध) तथा ऊर्ध्ववात (डकारो की अधिकता)—ये लक्षण सभी गुल्मो मे पाये जाते हैं।

वातज गुल्म, वायुगुल्म अथवा वायुगोला

रूक्षान्नपानं विषमातिमात्र

विचेष्टनं वेगविनिग्रहश्च ।

शोकोऽभिघातोऽतिमलक्षयश्च

निरन्नता चानिलगुल्महेतुः ॥६॥

यः स्थानसंस्थानरुजा विकल्पं

विड्वातसङ्गं गलवक्त्रशोषम् ।

श्यावारुणत्व शिशिरज्वर च

हृत्कुक्षिपाश्र्वासशिरोरुजं च ॥७॥

करोति जीर्णं त्वधिकं प्रकोपं

भुक्ते मूदुत्व समुपैति यश्च ।

वातात्स गुल्मो न च तत्र रूक्ष

कषायतित्तं कटु चोपशेते ॥८॥

रूक्ष, विषम एव अधिक मात्रा मे अन्न-पान का सेवन, विरुद्ध चेष्टाएं (स्वास्थ्यरक्षा के नियमो के विरुद्ध आचरण), वेग-निग्रह, शोक, अभिघात, अति मल-क्षय और अनशन वातज गुल्म के निदान हैं। जिस गुल्म के स्थान, आकार एवं पीडा मे परिवर्तन होते रहते हो, जिसके साथ मल एव वायु का अवरोध, गले और मुंह का सूखना, श्यावता एवं अरुणता (Face congested and cyanosed), शीतपूर्वक ज्वर और हृदय, कुक्षि, पार्श्व, कंधे और सिर मे पीडा हो तथा जो भोजन पचने पर प्रकोप करता और

भीजन करने पर सौम्य हो जाता हो वह वातज गुल्म है। इसमें रूक्ष कषाय एवं तित्त पदार्थो से शान्ति नहीं मिलसकी।

पित्तज गुल्म

कट्वम्लतीक्ष्णोष्णविदाहिरूक्ष-

क्रोधातिमद्याकंठुताशसेवा ।

आमाभिघातो रुधिर च दुष्टं

पैत्तस्य गुल्मस्य निमित्तमुक्तम् ॥६॥

ज्वरः पिपासा चदनाङ्गरागः

शूलं महज्जीर्यति भोजने च ।

रूक्षेदो विदाहो ऋणवच्च गुल्मः

स्पर्शासहः पैत्तिकगुल्मरूपम् ॥१०॥

कटु, अम्ल, तीक्ष्ण, उष्ण, विदाही एव रूक्ष पदार्थ, क्रोध, मद्य, सूर्य-सन्ताप एव अग्नि के ताप का अधिक सेवन, आम (अजीर्ण जन्य विषाक्त पदार्थ) की प्रतिक्रिया और दूषित रक्त पित्तज गुल्म के निदान कहे गये हैं। ज्वर, प्यास, चेहरे एवं सर्वाङ्ग मे लालिमा, भोजन पचते समय उग्र प्रकार का शूल, स्वेद, दाह (अथवा भोजन का विदाह) और गुल्म मे व्रण के समान स्पर्शास्य होना गुल्म के लक्षण हैं।

कफज गुल्म और त्रिदोषज गुल्म के निदान

शीतं गुरु स्निग्धमचेष्टन च

सर्गपूरण प्रस्वपन दिवा च ।

गुल्मस्य हेतु कफसभवस्य

सर्वस्तु दुष्टो निचयात्मकस्य ॥११॥

शीतल, भारी एवं स्निग्ध पदार्थो का सेवन, काम न करना, डटकर भोजन करना और दिन मे सोना कफज गुल्म के हेतु है।

सभी दोषो का दूषित होना त्रिदोषज गुल्म का हेतु है।

कफज गुल्म के लक्षण

स्तैमित्यशीतज्वरगात्रसाद-

हृल्लासकासारुचिगौरवाणि ।

शैत्यं रगल्पा कठिनोन्नतत्वं

गुल्मस्य रूपाणि कफात्मकस्य ॥१२॥

शरीर गीले वस्त्र से पोछे हुए के समान प्रतीत होना, शीतपूर्वक ज्वर, अङ्गों मे शिथिलता, हृल्लास, खासी,

अरुचि और भारीपन रहना तथा गुल्म में शीतलता, अरुचि पीडा, कडापन एवं उभार रहना कफज गुल्म के लक्षण हैं।

द्वन्द्वज गुल्म

निमित्तरूपाण्युपलभ्य गुल्मे

द्विदोषजे दोषबलाचलं च ।

व्यामिश्रितज्ञानपराश्च गुल्मा-

स्त्रीनादिशेदौषधकल्पनार्थम् ॥१३॥

गुल्म में दो दोषों के निदान, लक्षण एवं दोष बलाचल (दो दोषों का बलोकर्ष और तीसरे का बलक्षय) मिलने पर चिकित्सा के लिए मिश्रित लक्षणों वाले (द्वन्द्वज) तीन अन्य गुल्मों का भी निर्देश करना चाहिये।

त्रिदोषज गुल्म

महारुजं दाहपरीतमश्म-

वधनोन्नत शीघ्रविदाहि वारुणम् ।

मन शरीराग्निबलापहारिण

त्रिदोषज गुल्ममसाध्यमादिशेत् ॥१४॥

महान् पीडा एवं दाह से युक्त, पत्थर के समान कठोर एवं उभरे हुए, शीघ्र पकने वाले, भयकर तथा मन, शरीर और अग्नि के बल का अपहरण करने वाले गुल्म को त्रिदोषज एवं असाध्य कहना चाहिये।

वक्तव्य—(२३३) लक्षण पूरे पूरे एवं अ युग्म होने पर असाध्य हैं, इसके विपरीत अल्प एवं सौम्य लक्षण होने पर त्रिदोषज गुल्म भी साध्य हो सकता है। सुश्रुत ने इसकी चिकित्सा का विधान किया है।

रक्तज गुल्म अथवा रक्तगुल्म

नवप्रसूताऽहितभोजना या

या चामगर्भं विसजेहती वा ।

वायुर्हि तस्या परिगृह्य रक्तं

करोति गुल्मं सरुज सदाहम् ।

पैतस्य लिङ्गं न समानलिङ्गं

विशेषणं चाप्यपर निबोध ॥१५॥

य. स्पन्दते पिण्डित एव नाङ्गं -

विचारात्सगूलः समगर्भलिङ्ग ।

स रौचिरः स्त्रीभव एव गुल्मो

मासे व्यतीते दशमे चिकित्स्यः ॥१६॥

जो स्त्री प्रसव होने पर अथवा गर्भपात होने पर अथवा ऋतु काल में अहित-कारक भोजन करती है उसकी वायु (कुपित होकर) रक्त को ग्रहण करके पीडा, दाह और पित्तज गुल्म के समान लक्षणों से युक्त गुल्म उत्पन्न करती है। उसकी अन्य विशेषतायें सुनी—

जो पिण्डित अथवा में ही रहकर स्पन्दन करता है, अङ्गों से स्पन्दन नहीं करता (अंगों का विंगम नहीं होता) तथा दीर्घकाल तक शूलगत पीडा एवं गर्भ के समान लक्षण उत्पन्न करता है वही स्त्रियों में होने वाला रक्तज गुल्म है। यह दसवा महीना व्यतीत होने पर चिकित्स्य है।

वक्तव्य—(२३४) दसवें महीने के बाद चिकित्सा की अनुमति देने का कारण यही है कि उस समय तक निदान निश्चित एवं अभिनिश्चय हो जाता है। यदि दसवें महीने के पूर्व ही निदान में रचमात्र सन्देह न हो तो उसी समय चिकित्सा में प्रवृत्त हुआ जा सकता है।

असाध्य लक्षण

संचितः क्रमघो गुल्मो महावारतुपरिग्रह ।

कृतमूल. सिरानद्धो यदा कूर्मं इवोरित्यतः ॥१७॥

दौर्वल्यारुचिहृत्नासकासच्छर्धरतिज्वरं ।

तृष्णातन्द्राप्रतिश्यायैर्युज्यते स न सिध्यति ॥१८॥

जब गुल्म क्रमशः बढकर बहुतसा रयान घेर लेता है, जड बना लेता है (अर्थात् गर्भों वातुओं तत्र फैल जाता है), उस पर शिराये उभर आती हैं और वह कष्टुए के समान उभरा हुआ लक्षित होता है तथा दुर्बलता, अरुचि, हृत्नास, खासी, वमन, वेचैनी, ज्वर, तृष्णा एवं प्रतिश्याय से युक्त हो जाता है तब वह असाध्य हो जाता है।

गृहीत्वा सज्वर श्वासच्छर्धतीसारपीडितम् ।

हृन्नाभिहस्तपादेषु शोथ. कर्षति गुल्मिनम् ॥१९॥

ज्वर, श्वास, वमन एवं अतिसार से पीडित गुल्मरोगी के हृदय, नाभि हाथों एक पैरों में शोथ उत्पन्न होकर उसे उत्तरोत्तर अधिक दुर्बल बनाता है।

श्वासः शूल पिपासाऽन्नविद्वेषो ग्रन्थिमूढता ।

जायते दुर्बलत्वं च गुल्मिनो मरणाय वं ॥२०॥

पाश्चात्य मत—

वक्तव्य—(२३५) वातज गुल्म की उत्पत्ति आन्त्र में स्थित अन्न के सड़ने से उत्पन्न वायु के अवरुद्ध होने से होती है। अवरुद्ध वायु पीड़ा एवं तनाव उत्पन्न करती हुई इतस्ततः भ्रमण करती है। कुछ मामलों में स्पष्ट उभार लक्षित होता है और कुछ में केवल टटोलने से ज्ञान होता है। दवाने, मलने आदि से तथा डकार आने या अपानवायु निकलने से शांति मिलती है। एक अन्य प्रकार का वातज गुल्म हिस्टीरिया से उत्पन्न होता है; उदर पर की दण्डिका पेशी विशेष प्रकार से आकुंचित होकर एक कठोर अर्बुद का रूप धारण कर लेती है। सामान्यतः यह थोड़े समय में अदृश्य होकर कुछ काल बाद पुनः उसी स्थान पर अथवा अन्य स्थान पर उत्पन्न होता है किन्तु कुछ मामलों में यह एक ही स्थान पर लम्बे समय तक रह सकता है यहां तक कि चिकित्सक शल्य क्रिया के लिये भी प्रस्तुत हो जावे, किन्तु संज्ञाहर द्रव्यो का प्रयोग करते ही यह एकदम लुप्त हो जाता है। इसे मिथ्यार्बुद (Phantom Tumour) कहते हैं।

अन्य गुल्मों को कोपाबुद (Cysts) कहा जा सकता है क्योंकि दोनों के लक्षणों में अत्यधिक साम्य है तथापि विरोध यह है कि गुल्म केवल कोष्ठ में ही उत्पन्न होते हैं जबकि कोपाबुद शरीर के किसी भी भाग में उत्पन्न हो सकते हैं।

कोपाबुद (Cysts)—ये सौत्रिक धातु (Fibrous Tissue) से बनी हुई गोलाकार थैलिया हैं जिनमें तरल अथवा गाढ़ा पदार्थ भरा रहता है। इनके मुख्य ४ प्रकार हैं—१. अवरोधजन्य कोपाबुद, २. निस्स्रावजन्य कोपाबुद, ३ त्वचाजन्य कोपाबुद और ४. कृमि-कोष।

(१) अवरोधजन्य कोपाबुद (Retention Cysts)—स्राव करने वाली ग्रन्थियों (स्तन, अग्न्याशय, लाला-ग्रन्थिया, डिम्बा ग्रन्थिया, वृषक, यकृत,

त्वचागत मेद-ग्रन्थियां (Sebaceous Glands), श्लेष्म-ग्रन्थियां Mucous Glands इत्यादि) की नलिकाओं में अवरोध होने से उनका स्राव संचित होता रहता है जिससे तनाव होकर उनकी वृद्धि होती है और कोपाबुद बन जाता है।

यकृत के कोपाबुद के लक्षण पित्तज गुल्म के समान और डिम्ब-ग्रन्थियों के कोपाबुद के लक्षण रक्तज अर्बुद के समान होंगे।

(२) निस्स्रावजन्य कोपाबुद (Exudation Cysts)—अभिघात आदि कारणों से लसवाहिनियों या रक्तवाहिनियों में से भीतर की धातुओं में स्राव होने से स्रावजन्य कोपाबुद बनते हैं। ये अधिकतर संधियों अथवा लसिकात्मक गुहाओं (फुफ्फुसावरण, उदरावरण आदि की गुहाओं) में पाये जाते हैं।

(६) त्वचाजन्य कोपाबुद (Dermoid Cysts)—जन्म से ही कुछ लोगों के शरीर के किसी किसी भाग में त्वचा में गर्त रहते हैं और उनके आस पास त्वचा की किनारे बढी हुई रहती है। समय पाकर ये किनारे आस पास आकर थैली का रूप धारण कर लेती है। इनके भीतरी भाग में मेद-ग्रन्थियां, बाल, स्वेदग्रन्थिया आदि पायी जाती है। अधिकतर इनके भीतर त्वचा की मेद-ग्रन्थियों में से निकलने वाला मेद (Sebum) भरा रहता है। कभी कभी इनमें से बाल बाहर निकले हुये पाये जाते हैं। ये अधिकतर चेहरे, कण्ठ एवं सीवन-प्रदेश में पायी जाती है।

कभी कभी सुई, काटे, कील आदि के चुभने से त्वचा का कुछ भाग भीतर धंस जाता है और ऊपरी किनारे परस्पर मिलकर रोपण हो जाता है। इसके फलस्वरूप भी इसी प्रकार के किन्तु प्रायः छोटे कोपाबुद तैयार होते हैं।

(४) कृमि कोष (Hydatid Cysts)—इनका वर्णन अध्याय ७ में हो चुका है।

डिम्ब कोपाबुद अथवा रक्तगुल्म (Ovarian Cysts)—यह अत्यन्त भ्रमोत्पादक नाम है। डिम्ब-

ग्रंथियो तथा उनसे सम्बन्धित अवयवों में अनेक प्रकार के कोपयुक्त और कोपरहित घातक और अघातक अर्बुद (Benign and Malignant Tumours) उत्पन्न होते हैं जिनका आकार साधारण से लेकर अत्यन्त बड़ा तक हो सकता है। कोपा-र्बुदों में केवल अवरोधजन्य कोपार्बुद ही सामान्यतः पाये जाते हैं किन्तु इनका आकार अधिक बड़ा नहीं होता। इन सबके लक्षणों में प्रकृति, आकार आदि के अनुरूप लक्षणों में अत्यधिक विभिन्नता रहती है। सामान्यतः उदर क्रमशः बढ़ते जाना, चारम्बार मूत्रत्याग, कमर में पीड़ा, गृध्रसी, आर्तव-हीनता (कुछ मामलों में ऋतुस्त्राव वरावर चालू रहता है), पैंरो में शोथ और अत्यन्त कृशता आदि लक्षण पाये

जाते हैं, उदर के तनाव के कारण पाचन सम्बन्धी विकार भी होते हैं।

सभी प्रकार के कोपार्बुद अत्यन्त चिरकारी प्रकार के होते हैं। इनमें किसी अर्बुद की क्रियाओं में अवरोध होने पर उम अर्बुद से सम्बन्धित लक्षण उत्पन्न होते हैं अन्यथा कोई लक्षण उत्पन्न नहीं होते। इनमें पाक की प्रवृत्ति नहीं होती किन्तु उपमर्ग हो जाने पर पाक होकर विद्रधि बन जाता है। अवरोधजन्य कोपार्बुद और कृमिरोप कभी कभी भीतर ही भीतर फट जाते हैं और उनमें भरा हुआ पदार्थ रक्तादि से मिलकर भयङ्कर विषमयता उत्पन्न करता है जिससे मृत्यु तक हो सकती है।

: २६ :

हृद्रोग

निदान

अत्युष्णगुर्वन्नकपायतिक्तश्रमाभिघाताध्यशनप्रसङ्गः ।

सच्चिन्तनैर्वेगविधारणैश्च हृदामयः पञ्चविधः प्रदिष्टः ॥१॥

अत्यधिक उष्ण, मारी, कपाय एव तिक्त भोजन, श्रम, अभिघात, अध्ययन, मैथुन, चिन्ता और वेग-धारण से पाच प्रकार का हृदय-रोग (हृद्रोग) उत्पन्न होता है।

सम्प्राप्ति

दूषयित्वा रसं दोषा विगुणा हृदय गताः ।

हृदि वाधा प्रकुर्वन्ति हृद्रोग त प्रचक्षते ॥२॥

कुपित दोष रस को दूषित करके हृदय में जाकर हृदय में जो विकार उत्पन्न करते हैं उसे हृद्रोग कहते हैं।

वातज हृद्रोग

आयम्यते मारुतजे हृद्रोग तुद्यते तथा ।

निर्मथ्यते दीर्घते च स्फोटयतेऽपाट्यतेऽपि च ॥३॥

वातज हृद्रोग में हृदय में तनाव, चुभन तथा मथने, फाड़ने, फोड़ने और चीरने के समान पीडा होती है।

पित्तज हृद्रोग

तृप्णोष्मादाहचोषा स्युः पित्तिके हृदयम्लमः ।

धूमायन च मूर्च्छा च रवेदः दोषो मुखस्य च ॥४॥

पित्तज हृद्रोग में प्यास, गर्मी, दाह, चूसने के समान पीडा, हृदय में थकावट, गले में से बुवा गा निकलने की प्रतीति, मूर्च्छा, स्वेद और मुख सूखना—ये लक्षण होते हैं।

कफज हृद्रोग

गौरवं कफसखावोऽरुचिः स्तम्भोऽग्निमार्दवम् ।

माधुर्यमपि चास्यस्य बलासावतते हृदि ॥५॥

हृदय कफ से आक्रान्त होने पर (कफज हृद्रोग में) भारीपन, कफलाव, अरुचि, जकटाहट, अग्नि की मन्दता और मुख में मधुरता ये लक्षण होते हैं।

त्रिदोषज और क्रिमिज हृद्रोग

विद्यात्त्रिदोषं त्वपि सर्वलिङ्गम्—

—तीव्रातित्तोव क्रिमिज सकण्डूम् ।

त्रिदोषज हृद्रोग को सभी दोषों के लक्षणों से युक्त तथा

क्रिमिज हृद्रोग को लुजलाहट तथा तीव्र पीडा और चुभन से युक्त जानो ।

क्रिमिज हृद्रोग (पुनः)

उत्कलेदः पठीवनं तोदः शूलं हृल्लासकस्तमः ।

अरुचिः श्यावनेत्रत्व शोथश्च क्रिमिजे भवेत् ॥६॥

उत्कलेद, वारम्बार थुकना, तोद, शूल, हृल्लास, आखी के आगे अधेग छा जाना, अरुचि, नेत्रों में मैलापन और शोथ— ये लक्षण क्रिमिज हृद्रोग में होते हैं ।

हृद्रोगो के उपद्रव

क्लमः सादो भ्रमः शोपो ज्ञेयान्तेषामुपद्रवाः ।

क्रिमिजे क्रिमिजातीनां श्लैष्मिकाणा च ये मताः ॥७॥

थकावट, अवसाद, भ्रम और शोप (कृशता)—ये उनके (हृद्रोगो के) उपद्रव हैं । क्रिमिज हृद्रोगो में कफज क्रिमिरोग के उपद्रव और भी होते हैं ।

वक्तव्य—(२२६) हृद्रोगों का उक्त वर्णन अत्यन्त संचिप्त है । पाश्चात्य ग्रन्थों में हृद्रोगो का अत्यन्त विशद एवं विस्तृत वर्णन मिलना है । स्थानाभाव के कारण वह सब यहां नहीं दिया जा सकता । हृदय के कुछ रोगों का वर्णन ज्वर, मूर्च्छा एवं श्वास के प्रकरणों में हो चुका है । यहां केवल ४ महत्वपूर्ण रोगों का वर्णन किया जाता है—

पाश्चात्य मत—

(१) हृत्कम्प, हृत्स्पन्दन वृद्धि, अथवा हृदय की धडमन (Palpitation)—इस रोग में रोगी को अनुभव होता है कि उसका हृदय बड़े जोरो से फड़क रहा है । इसके साथ हृल्लास, बेचैनी, घबराहट, अवसाद आदि लक्षण भी हो सकते हैं । यह रोग अधिकतर सुकुमार एव शीघ्र उत्तेजित हो जाने वाली स्त्रियों में पाया जाता है, इसी प्रकार के पुरुष भी यदाकदा आक्रान्त होते देखे जाते हैं । सामान्यत इसकी उत्पत्ति उच्चरक्तनिपीड (Hypertension, High blood pressure हाईब्लड-प्रेसर), महाधमनी एवं हृदय की गति से सम्बन्धित अनेक प्रकार की विकृतियां, आयास-संरूप (Effort Syndrome), वात-

नाड्युत्कर्ष (Neurasthenia), अवटुका ग्रन्थि के कार्याधिक्य से उत्पन्न विषमयता, मासिक-धर्म सम्बन्धी विकार, रक्तक्षय, जानपदिक शोथ (Epidemic Dropsy), चाय, तम्बाकू, शराब आदि का अधिक सेवन इत्यादि कारणों से होती है । अधिकांश मामलों में हृदय की गति में वास्तविक विकार रहता है किन्तु कुछ मामलों में केवल वातनाड़ियों की अधिक संवेदन-शीलता के कारण ही ऐसा अनुभव होता है ।

(२) हृत्छूल (Stenocardia, Angina Pectoris, Herberdens Angina, or Angina of Effort)—यह रोग अधिकतर ४० वर्ष से अधिक आयु के पुष्ट एवं सुकुमार व्यक्तियों (विशेषतः पुरुषों) में पाया जाता है । अधिकांश मामलों में हृत्पेशी का अपजनन, अधिक मानसिक एवं शारीरिक श्रम तथा वातनाड़ियों को अधिक संवेदनशीलता प्रमुख कारण पाये जाते हैं । प्रावेगिक शीघ्रहृदयता (Paroxysmal Tachycardia) उच्चरक्तनिपीड, अवटुका-विषमयता, चिरकारी वृक्कप्रदाह, वातरक्त, मधुक्षय (उपमधुमयता, Hypoglycaemia, मधुमेह की विपरीत अवस्था), रक्तक्षय, महाधमनी पर फिरङ्ग अथवा आमवातिक ज्वर का दुष्प्रभाव, तम्बाखू एवं शराब का व्यसन, सीसे आदि धातुओं के विषप्रभाव, ज्वर एवं चिरकारी पूयकारी रोगों के आभ्यन्तर विष आदि कारण भी जिम्मेदार हैं ।

यह रोग प्रावेगी प्रकार का है । लक्षणों की उत्पत्ति श्रम (तेजी से चलना, दौड़ना या अन्य कोई काम करना) उत्तेजना (क्रोध आदि), अति भोजन या शीत लग जाने से होती है । उरफलक के आधे से अधिक ऊपरी भाग के पीछे अथवा बगैठ एवं ऊपरी वक्ष में एकाएक तीव्र पीडा होती है । कभी कभी यह पीडा

● इस रोग में समय समय पर अचानक कुछ काल के लिये हृदय एवं नाड़ी की गति तीव्र हो जाती है ।

वक्ष के निचले भाग अथवा उदर में भी प्रतीत हो सकती है। पीड़ा के आरम्भ होते ही रोगी अपने स्थान पर खड़ा हो जाता है और १-२ मिनटों में पीड़ा शान्त हो जाती है। किन्तु यदि वह नहीं रुकता तो पीड़ा बढ़कर बाये हाथ, गले और चेथी, अथवा सारे वक्ष और दोनों हाथों में फैल जाती है। पीड़ा स्थिर प्रकार की होती है, चुभन (तोढ़), शूल, धमक, फटन आदि से उसकी समानता स्थापित नहीं की जा सकती। अधिकतर इसके साथ ही ऐसा प्रतीत होता है मानों कोई पूरे वक्ष को यत्र में रखकर दबा रहा हो।

आक्रमण के समय पर रोगी को ऐसा प्रतीत होता है कि उसकी मृत्यु का समय आ पहुँचा। उसका चेहरा उतर जाता है और त्वचा पीताभ एवं शीतल चिपचिपे प्रस्वेद से तर हो जाती है। कुछ मिनटों के बाद प्रावेग समाप्त हो जाता है। उस समय अत्यधिक लालास्राव, अत्यधिक उद्गार, अत्यधिक मूत्र त्याग या वमन होता है। कुछ मामलों में आक्रमण के समय पीड़ा के अतिरिक्त शेष सब लक्षण उत्पन्न होते हैं—Angina Sine Dolore।

इस रोग के प्रावेग हमेशा परिश्रम करते समय अथवा मानसिक परिश्रम करने के कुछ देर बाद आते हैं, आराम से लगभग तुरन्त ही शान्ति मिलती है, आराम करते समय कदापि आक्रमण नहीं होता और पीड़ा के स्थानों पर दवाने से कोई प्रभाव नहीं होता—ये लक्षण निदानात्मक है। यदि इसके साथ आभास संरूप उपस्थित हो तो पीड़ा के स्थान को दवाने से पीड़ा होती है।

यह रोग अत्यन्त चिरकारी प्रकार का है। मनुष्य को बेकार कर देता है किन्तु प्रायः प्राणघातक नहीं होता।

(३) हृत्-धमनी घनास्रता अथवा हृत्पेशी-अन्तःस्फान (Coronary Thrombosis, Coronary Occlusion or Myocardial Infarction) —इस रोग को उत्पत्ति-वमनी की भित्तियों में ब्रण होने से होती है। भित्तित्रणों के कारण रक्तप्रवाह में

बाधा उत्पन्न होती है जिसमें रक्त जम जाता है और प्रवाह पूर्णतया अवरुद्ध हो जाता है। इस अवस्था के फलस्वरूप हृद्-पेशी का अन्तःस्फान हो जाता है। लक्षणों की गंभीरता अन्तःस्फान के आकार के अनुरूप होती है।

उ. फलक के नीचे पीड़ा, श्वासकष्ट, स्तब्धता और निपात प्रधान लक्षण हैं, प्रायः इनके साथ हृत्लाम एवं वमन भी होते हैं पीड़ा का आरम्भ अचानक सोते समय या आराम करने समय होता है, श्रम आदि कारण नहीं मिलते—हृत्शूल में विभेद। पीड़ा की उग्रता विकृति के अनुरूप रहती है। सौम्य मामलों में यह इतनी माधाग्रण रहती है कि उस प्रकार ध्यान ही नहीं दिया जाता और गंभीर मामलों में इतनी शीघ्र मृत्यु हो जाती है कि चिकित्सक को बुलाने तक का अवसर नहीं मिलता। मध्यम प्रकार के मामलों में पीड़ा अचानक उत्पन्न होकर तेजी से बढ़ती है, उसका स्वरूप दाह या मरोड़ के समान एवं अत्यन्त कष्टप्रद रहता है तथा स्थान अधिकतर उ. फलक के निचले छोर के पास रहता है। कुछ मामलों में वह ऊपर की ओर नारे वक्ष कण्ठ एवं हाथों में तथा अन्य मामलों में उदर में फैलती है। उदर में फैलने पर आध्मान, हृत्लाम एवं वमन होते हैं। शरीर पीताभ एवं शीतल प्रस्वेदयुक्त हो जाता है, चेहरे पर श्यावता उत्पन्न होती है। श्वासकष्ट उपस्थित रहता है। यह दशा कुछ घण्टों या १-२ दिन रहती है और फिर सुधार या हृदयातिपात के लक्षण उत्पन्न होते हैं। उग्रयुक्त हृदयावरण-प्रदाह तथा श्वेतकायाण्ण्कर्ष (१००० से १५००० तक) होना सुधार का लक्षण है। प्रदाह के कारण संलाग उत्पन्न होते हैं और अन्य रक्तवाहिनियों से सवध होकर अन्तःस्फानता दूर होती है। नाड़ी की गति तीव्र (१०० से ऊपर) या अत्यन्त मंद हो जाना, हृदय की गति अनियमित और शब्द मन्द हो जाना, फुफ्फुसों में रक्ताधिक्य एवं शोथ हो जाना तथा अधिक श्वासकष्ट हृदयातिपात के लक्षण हैं, इनसे अधिकतर मृत्यु हो जाती है।

कम आयु वाले रोगियों में सुधार की आशा अधिक रहती है। प्राणरक्षा हो चुकने पर कुछ रोगी पूर्ण स्वस्थ हो जाते हैं और कुछ हमेशा के लिये कमजोर एवं कार्य-अक्षम हो जाते हैं।

(४) उच्च रक्तनिपीड, रक्तभारवृद्धि अथवा ब्लड प्रेशर (Hypertension or High-Blood-Pressure)—रक्त निपीड या रक्त-भार की वृद्धि इस रोग का प्रधान लक्षण है। इसकी उत्पत्ति किसी अज्ञात कारण से अथवा हृदय, वृक्क, रक्तवाहिनियों वातनाडियों अथवा अन्तःस्त्रावी ग्रन्थियों के विकारों से होती है। हृदयगत विकृति अधिकांश मामलों में प्रारंभ से ही रहती है, शेष में वाद की दशाओं में उत्पन्न हो जाती है। अधिकतर हृदय के वाम निलय को परमपुष्टि होती है, रोग अधिक बढ़ने पर लगभग पूरा हृदय विस्फारित हो जाता है।

प्रारम्भ में कोई खास लक्षण नहीं होते, कभी कभी सिर में धमकन (Throbbing Pain) हो सकता है। विकृतियाँ काफी वृद्धिगत हो चुकने पर अजीर्ण, भ्रम, तम, सिरदर्द, अनिद्रा, अरथाई एकाङ्गवात, त्वचागत एवं नेत्रगत रक्तस्राव तथा नाक से रक्तस्राव आदि लक्षण होते हैं। हृदय अधिक कमजोर हो चुकने पर लुप्त श्वास अथवा हार्दिक तमक श्वास, पैरों में हल्का शोथ, हृच्छूल, आदि

लक्षण उत्पन्न होते हैं।

रोग अत्यधिक बढ़ चुकने पर उक्त लक्षण अधिक त्रासदायक हो जाते हैं और धातुओं का क्षय बढ़ी तीव्रता के साथ होता है। वमन, सिरदर्द, तन्द्रा, प्रलाप, आक्षेप मूर्च्छा, संन्यास आदि होकर मृत्यु हो जाती है। मृत्यु का कारण रक्ताधिक्य हृदयातिपात, मस्तिष्कगत रक्तस्राव या घनास्रता अथवा मूत्रमयता रहता है।

सांकोचिक रक्तनिपीड १५० मिलीमीटर पारद के तुल्य और वैस्फागिक रक्तनिपीड ६५ मिलीमीटर पारद के तुल्य होना रोग-निर्णायक है। रोगी अधिकतर ३० वर्ष से अधिक आयु का होता है। नाड़ी भरी हुई एवं कठोर रहती है, धमनियों की दीवारों में भी कठोरता रहती है और कुछ मामलों में भुजा, मणिवंध और शंखप्रदेश की नाडियाँ उभरी हुई एवं स्पष्ट फड़कती हुई दृष्टिगोचर होती हैं। क्ष-किरण चित्र में हृदय का वाम निलय बढ़ा हुआ मिलता है वृक्क अधिक प्रभावित होने पर मूत्र का आपेक्षिक घनत्व घट जाता है उसमें श्विति निर्मोक्त और लाल रक्त कण पाये जाते हैं।

रोगकाल यद्यपि लम्बा रहता है तथापि आयु अत्यन्त घट जाती है।

: ३० :

मूत्रकृच्छ्र

निदान एवं भेद

व्यायामतीक्ष्णोपधत्क्षमद्य-

प्रसङ्ग नित्यद्रुतपृष्ठयानात्।

आनूपमासाध्यशनादजीर्णात्-

रघुमूत्रकृच्छ्राणि नृणा तथाऽऽती ॥१॥

व्यायाम, तीक्ष्ण औपवि, रूक्ष भोजन, मद्यपान, मैथुन,

नित्य तीव्रगामी थोड़े आदि की पीठ पर सवारी करना, आनूप मास, भोजन पर भोजन और अजीर्ण से मनुष्यों को आठ प्रकार के मूत्रकृच्छ्र होते हैं।

सम्प्राप्ति

पृथङ्मलाः स्वै कुपिता निदाने

सवऽथवा कोपमुपेत्य वस्ती।

मूत्रस्य मार्गं परिपीडयन्ति

यदा तदा मूत्रयतीह कृच्छ्रात् ॥२॥

पृथक् पृथक् दोष अथवा सभी दोष एक साथ अपने प्रकोपक कारणों से कुपित होकर मूत्राशय में पहुँच कर मूत्र के मार्ग को जब पीडित करते हैं तब रोगी कष्ट के साथ मूत्र त्याग करता है।

वातज मूत्रकृच्छ्रं

तीव्रातिरुग्णवङ्क्षणवस्तिमेढं—

स्वल्पं मुहुर्मूत्रयतीह वातात् ।

वात के प्रकोप से वंक्षण (रान) मूत्राशय और लिग में तीव्र कष्टदायक पीडा के साथ बार बार थोड़ा थोड़ा मूत्र उतरता है।

पित्तज मूत्रकृच्छ्रं

पीतं सरक्तं सरजं सदाह

कृच्छ्रं मुहुर्मूत्रयतीह पित्तात् ॥३॥

पित्त के प्रकोप से पीला एवं लालिमायुक्त अथवा रक्तयुक्त मूत्र पीडा और दाह के साथ बारबार कठिनार्द्र से उतरता है।

कफज मूत्रकृच्छ्रं

वस्तेः सलिङ्गस्य गुरुत्वशोथी

मूत्रं सपिच्छं कफमूत्रकृच्छ्रे ।

कफज मूत्रकृच्छ्र में मूत्राशय और लिग में भारीपन तथा शोथ रहता है और मूत्र पिच्छिल रहता है।

सन्निपातज मूत्रकृच्छ्रं

सर्वाणि रूपाणि तु सन्निपाताद्

भवन्ति तत्कृच्छ्रतम हि कृच्छ्रम् ॥४॥

सन्निपात से सभी लक्षण होते हैं। यह मूत्रकृच्छ्र कृच्छ्र-साध्य (अत्यन्त कष्टदायक अथवा अत्यन्त कष्टसाध्य) है।

शल्याभिघातज मूत्रकृच्छ्रं

मूत्रवाहिपु शल्येन क्षतेष्वभिहितेषु वा ।

मूत्रकृच्छ्रे तदाघाताज्जायते भृशदारुणम् ॥५॥

वातकृच्छ्रेण तुल्यानि तस्य लिङ्गानि निर्विशेत् ।

मूत्रवाही स्रोतो में शल्य के द्वारा क्षत होने अथवा अभिघात लगने से उस चोट के कारण अत्यन्त कष्टदायी मूत्रकृच्छ्र उत्पन्न होता है। इसके लक्षणों का निर्देश

वातज मूत्रकृच्छ्र के समान करना चाहिये।

वक्तव्य—(२३७) मूत्रमार्ग में अधिकतर शलाका प्रवेश से क्षत या अभिघात होता है। क्षत से शलाका वाच समझना चाहिए और अभिघात से मूत्रमार (मुंड़ी चोट) समझना चाहिये।

पुरीष-निग्रहजन्य मूत्रकृच्छ्रं

शकृत्तनु प्रतीयानाहायुर्विगुणता गतः ॥६॥

आध्मानं वातशूलं च मूत्रमद्न दरोति च ।

मल के निग्रह में वायु कुपित होकर आध्मान, वातशूल और मूत्राशय उन्मूल्यन्ती है।

वक्तव्य—(२३८) 'पुरीष-निग्रहजन्य उदावर्त' देखिये।

अशमरीजन्य मूत्रकृच्छ्रं

अशमरीहेतु तत्पूर्वं मूत्रकृच्छ्रमुदाहरेत् ॥७॥

अशमरी के कारण होने वाले मूत्रकृच्छ्र को अशमरीजन्य मूत्रकृच्छ्र कहते हैं।

शुक्रजन्य मूत्रकृच्छ्रं

शुक्रे दोषं त्पहते मूत्रमार्गं विपाविते ।

सशुक्र मूत्रयेकृच्छ्राद् वस्तिमेहनशूलवान् ॥८॥

जब दोषों के प्रकोप से न्यून दुःखादीर्घ मूत्रमार्ग में पहुँचता है तब रोगी कष्ट के साथ शुक्रमिश्रित मूत्र त्याग करता है तथा उसे मूत्राशय और लिग में शूल होता है।

अशमरी और शर्करा में भेद

अशमरी शर्करा चैव तुल्यसम्भवलक्षणे ।

विशेषण शर्कराया. धृशु कीर्तयते मम ॥९॥

पच्यमानाऽशमरी पित्ताच्छ्रोथनाणा च वायुना ।

विमुक्तकफसन्धाना क्षरन्ती शर्करा मता ॥१०॥

हृत्पीडा धेपथु शूल कुक्षावग्निश्च दुर्वरः ।

तथा भवति मूर्च्छा च मूत्रकृच्छ्र च दाहणम् ॥११॥

मूत्रवेगनिरस्ताभि प्रशमं याति वेदना ।

यावदस्या पुनर्नति गुटिका लोततो मुखम् ॥१२॥

अशमरी और शर्करा की उत्पत्ति तथा लक्षण समान है। शर्करा की विशेषता में यह रहा है सुन्ने—

पित्त के द्वारा पकाई जाती हुई और वायु के द्वारा चूकाई जाती हुई अशमरी जब कफ के बंधन से मुक्त होने के कारण बिखर कर निकलती है तब वह शर्करा कहलाती है ।

मूत्र के वेग के द्वारा उसके निकल जाने से तब तक के लिये बंदना शान्त हो जाती है जब तक दुबारा शर्करा का दाना मूत्रनलिका के मुख में नहीं आता ।

वक्तव्य—(२३६) कफ अशमरी के कणों को जोड़ता है, वायु सुखाता है और पित्त पकाकर कठोर करता है । कफ की कमी से संधान भलीभांति नहीं होता जिससे अशमरी बिखरी हुई रहती है, एक बड़ी अशमरी नहीं बन पाती । वस्तुतः शर्करा (Gravel) छोटी छोटी अशमरियों का समूह ही है, अन्य कुछ नहीं । पाश्चात्य चिकित्सक भी अशमरी के निर्माण में कफ की उपस्थिति आवश्यक मानते हैं; कफ के अभाव में बड़ी अशमरी का निर्माण लगभग असंभव सा है ।

पाश्चात्य मत—

अ. मूत्रकृच्छ्र अथवा मूत्रत्याग करते समय कष्ट होना (*Disuria or Pain during micturition*)—मूत्रनलिका प्रदाह (*Urethritis*) अथवा मूत्रनलिका में फसी हुई अशमरी के कारण मूत्रत्याग करने में पीड़ा होती है, अष्टोला ग्रन्थि (पौरुप-ग्रन्थि, *Prostate Gland*) की वृद्धि के कारण भी मूत्रत्याग करते समय विटप देश (मूलाधार पीठ, लिङ्ग और गुदा के बीच का स्थान, *Perineum*) में पीड़ा होती है । मूत्र नलिका प्रदाह अधिकतर गुह्यगोलाणु उपसर्ग के कारण होता है किन्तु अन्य जीवाणुओं के उपसर्ग से भी हो सकता है ।

मूत्राशय-प्रदाह (*Cystitis*) के कारण मूत्रत्याग अर्बुद तथा पौरुप-ग्रन्थि प्रदाह (*Prostatitis*) के कारण मूत्रत्याग के तुरन्त बाद ही पीड़ा का आरम्भ होता है जो कुछ देर रहती है ।

ब. मूत्र-प्रवाहिका अथवा वारम्बार मूत्रत्याग की

कष्टमह प्रवृत्ति (*Strangury*)—पीड़ा के साथ जल्दी जल्दी बहुत थोड़े थोड़े मूत्र का त्याग इसका लक्षण है । इसके निम्नलिखित कारण होते हैं—

(i) मूत्रनलिका गत—प्रदाह, सांकर्य, अशमरी, वृद्धि-गत अथवा प्रदाहयुक्त पौरुप-ग्रन्थि, गर्भाशय-च्युति अथवा अर्बुद (बाहरी या भीतरी) ।

(ii) मूत्राशय गत—प्रदाह, अभिघात, अर्बुद (बाहरी या भीतरी) ।

(iii) भोजन—कटु तीक्ष्ण आदि क्षोभक आहार एवं औषधियां । औषधियों में कपूर, ताडपीन का तैल, हैंगामीन और कैन्थराइड मुख्य है ।

(iv) वातिक—हिस्टीरिया, नाड्यवसन्नता अथवा फिरंगी खजता ।

(v) अन्य—वृक्क-प्रदाह, अर्शपीडा तथा मेरु-दण्ड अथवा वृक्क-देश में अभिघात लगना ।

(१) गुह्यगोलाणुजन्य मूत्रनलिका प्रदाह,^० औपसर्गिक मेह, मुष्काक अथवा पूयमेह (*Gonococcal Urethritis or Gonorrhoea*)—यह रोग मैथुन से फैलता है तथा अधिकतर दुराचारी व्यक्ति ही आक्रांत होते हैं । वस्त्रों की अदल-बदल से सदाचारी व्यक्तियों को भी हो सकता है । इससे पीडित माता की संतान के नेत्रों में उपसर्ग होकर नेत्रकलाप्रदाह हो जाता है । रक्तगत उपसर्ग से सन्धि-प्रदाह, हृदयावरण प्रदाह, मस्तिष्कावरण प्रदाह, नेत्रनाडी प्रदाह आदि

^०गुह्यगोलाणु-जन्य मूत्रनलिका प्रदाह ही सबसे अधिक उपयुक्त नाम है । सुजाक उर्दू नाम है और गोनोरिया अफ्रेजी है । यह रोग प्रमेह की श्रेणी में नहीं आता फ्रनएव मेह कहना अनुपयुक्त है । औपसर्गिक मेह किसी भी ऐसे प्रमेह को कह सकते हैं जो उपसर्ग से उत्पन्न हो सके—प्रथम यह मेह नहीं है और दूसरे औपसर्गिक के अन्तर्गत अन्य जीवाणुओं से उत्पन्न मूत्रनलिका प्रदाह भी सम्मिलित हो जाते हैं । पूयमेह इसलिए नहीं कह सकते कि अन्य रोगों में भी मूत्र के साथ पूय आता है ।

होते हैं। चयकाल ३-१० दिनों का है।

(रोगी कई कल्पित कारण बतला सकता है यथा, गर्म पत्थर पर पेशाब करना, स्वानदोष या मैथुन में वीर्यपात न हो पाना आदि। इन सब कारणों से इस रोग के लक्षण उत्पन्न नहीं हो सकते। रोगी अपना पाप छिपाने के लिए ही झूठ बोलता है और चिकित्सक को उसके मुँह से सच्ची बात कहलाने से कोई लाभ नहीं है।)

पुरुष—मैथुन के बाद १० दिनों के भीतर मूत्र-कृच्छ्र और अक्सर मूत्र-प्रवाहिका भी उत्पन्न हो जाते हैं। मूत्र के साथ रक्त और पू्य भी मिले रहते हैं। मूत्र-द्वार में से प्रारम्भ में पतला और फिर कुछ दिनों बाद पीला पू्य गिरता रहता है। प्रायः ज्वर नहीं रहता किन्तु कुछ मामलों में हल्का ज्वर हो सकता है। रोग की उपेक्षा करने पर कुछ काल में पीड़ा शान्त हो जाती है किन्तु थोड़ा बहुत पू्यस्राव मूत्रत्याग के बाद होता ही रहता है, उत्तेजना अधिक होती है और गर्म वातावरण, तीक्ष्ण पदार्थों का सेवन, अधिक परिश्रम आदि कारण उपस्थित हो जाने पर पुनराक्रमण हुआ करता है। रोग अधिक पुराना होने पर मूत्र नलिका के किसी भाग में साकर्थ

उत्पन्न हो जाता है, शुक्रवाहिनियों और उपवृषणों का प्रदाह होता है तथा शुक्र-कीट नष्ट हो जाते हैं।

स्त्री—सामान्यतः गर्भाशय त्रीचा का प्रदाह होता है जिससे सफेद या पीला स्राव होता है और ऋतु काल में अत्यन्त पीड़ा होती है। फिर डिम्ब-नलिका, डिम्ब ग्रन्थि आदि में प्रसार होकर उनका भी प्रदाह होता है जिसमें अनियमित आर्तव, अनार्तव तथा वन्धत्व तक की उत्पत्ति हो सकती है। क्वचित् विद्रवि की उत्पत्ति हो सकती है और उसके भीतर ही भीतर फूट जाने से उदरावरण प्रदाह हो सकता है कुछ मामलों में योनि के भीतरी तथा बाहिरी भाग, मूत्रनलिका आदि का भी प्रदाह होता है।

उपद्रव स्वरूप स्त्री और पुरुष दोनों में ही मूत्राशय, गवीनी और वृषो का प्रदाह हो सकता है। गुद-मैथुन से या अन्य रीतियों से गुदा में उपसर्ग होकर गुदपाक हो सकता है।

(२) रीटर का रोग (Reiter's disease)—यह रोग मैथुन से नहीं फैलता और इसका कारण भी अज्ञात है। इसमें उक्त गुह्यगोलाणु जन्य मूत्रनलिका प्रदाह के लगभग सभी लक्षण पाये जाते हैं।

: ३१ :

मूत्राघात

सम्प्राप्ति

जायन्ते कुपितैर्दोषैर्मूत्राघातास्त्रयोदश ।

प्रायो मूत्रविघाताद्यैर्वतिकुण्डलिकादयः ॥१॥

मूत्र-निग्रह आदि कारणों से कुपित हुए दोषों से वात-कुण्डलिका आदि तेरह प्रकार के मूत्राघात उत्पन्न होते हैं।

वक्तव्य—(२४०) मूत्रकृच्छ्र में मूत्र उतरता है किन्तु कण्ठ के साथ। परन्तु मूत्राघात में मूत्र उतरने की प्रवृत्ति का ही हास हो जाता है। दोनों में यही अन्तर है। वैसे दोनों रोग एक दूसरे से अत्य-

धिक सम्बद्ध हैं, कुछ मामलों में दोनों ही एक साथ उपस्थित रहते हैं।

वातकुण्डलिका

रौक्ष्याद्देगविघाताद्वा वायुर्वस्तौ सवेदनः ।

मूत्रमाविश्य चरति विगुण कुण्डलीकृतः ॥२॥

मूत्रमल्पाल्पमथवा सरुज सप्रवर्तते ।

वातकुण्डलिका ना तु व्याधि विद्यात्सुक्षारणाम् ॥३॥

रुक्षता अथवा वेग-निग्रह से कुपित हुआ वायु कुण्डलाकार होकर मूत्र को आवृत करके बस्ति में पीड़ा उत्पन्न करता

दुश्चा संचार करता है। इससे मूत्र थोड़ा अथवा पीटा के साथ उतरता है। वातकुण्डलिका नामक इस व्याधि को अत्यन्त कष्टदायक समझना चाहिए।

अग्नीला

आध्मापयन्वस्तिगुद रुद्ध्वा वायुश्चलोन्नताम्।

कुर्यात्तीव्रान्तिमण्डोला मूत्रविण्मार्गरोधिनीम् ॥४॥

वायु वस्ति और गुदा को अवरुद्ध करके एवं फुलाकर अग्नीला नामक चलायमान एवं उमरी हुई तीव्र पीडा उत्पन्न करता है। इससे मल और मूत्र का अवरोध होता है।

वातवरित

वेगं विधारयेद्यस्तु मूत्रस्याकुशलो नरः।

निरुणद्धि मुख तस्य वस्तेर्वस्तिगनोऽनिलः ॥५॥

मूत्रसङ्गो भवेत्तेन वस्तिकुक्षिनिपीडितः।

वातवस्तिः स विज्ञेयो व्याधि कच्छप्रसाधनः ॥६॥

जो अज्ञानी मनुष्य मूत्र के वेग को रोक रखता है उसकी वस्ति में स्थित वायु वस्ति के मुख को बन्द कर देता है। इससे वस्ति और कुक्षि में पीडा के साथ मूत्रावरोध होता है। इस वातवस्ति नामक व्याधि को कृच्छ्रसाध्य समझना चाहिए।

मूत्रातीत

चिर धारयतो मूत्र त्वरया न प्रवर्तते।

मेहमानस्य मन्द वा मूत्रातीतः स उच्यते ॥७॥

देर तक मूत्र रोके रहने वाले का मूत्र जल्दी नहीं उतरता अथवा उतरते समय धीरे धीरे उतरता है। इसे मूत्रातीत कहते हैं।

वक्तव्य—(२४१) कुछ देर बैठकर जोर लगाने पर मूत्र उतरता है अथवा मूत्र का प्रवाह मन्द गति से होता है।

मूत्रजठर

मूत्रस्य वेगेऽभिहते तदुदावर्तहेतुकः।

अपानः कुपितो वायुरुदर पर्येद् भृशम् ॥८॥

नाभेरधस्तादाध्मानं जनयेत्तीव्रवेदनम्।

तन्मूत्रजठर विद्यादधोवस्तिनिरोधनम् ॥९॥

मूत्र का वेग रोकने पर उसके उदावर्त के कारण कुपित अपानवायु उदर को अत्यधिक फुला देती है तथा नाभि के

नीचे तीव्र वेदनायुक्त आध्मान उत्पन्न करती है। वस्ति के निचले भाग में अवरोध उत्पन्न करने वाली इस व्याधि को मूत्रजठर करते हैं।

मूत्रोत्सङ्ग

वस्ती वाऽप्यथवा नाले मण्डीवा यस्य देहिनः।

मूत्र प्रवृत्त सज्जेत सरक्त वा प्रवाहत ॥१०॥

रुवेच्छनैरल्पमल्प सरुज वाऽथ नीरुजम्।

विगूणानिलजो व्याधिः स मूत्रोत्सङ्गसज्जितः ॥११॥

जिस प्राणी का मूत्र प्रवृत्त होने के बाद ही वस्ति, नलिका अथवा लिंगमार्ग में रुक जाने अथवा प्रवाहण करने पर रक्तसहित थोड़ा थोड़ा धीरे धीरे पीडा के साथ अथवा पीडा के बिना निकले कुपित वायु से उत्पन्न उसकी इस व्याधि को मूत्रोत्सङ्ग कहते हैं।

मूत्रक्षय

रूक्षस्य क्लान्तदेहस्य वस्तिस्थौ पित्तमारुतो।

मूत्रक्षय सरुग्दाह जनयेता तदाह्वयम् ॥१२॥

रूक्ष एव थकित शरीर वाले के मूत्राशय में स्थित और वात पीडा एव दाह करते हुए मूत्र का क्षय कर देते हैं—इसे मूत्रक्षय कहते हैं।

मूत्रग्रन्थि

अन्तर्वस्तिमुखे वृत्तः स्थिरोऽल्पः सहसा भवेत्।

अश्मरीतुल्यरुग्ग्रन्थिर्मूत्रग्रन्थिः स उच्यते ॥१३॥

भीतर वरित के मुख में अश्मरी के समान पीटा करने वाली, गोल, स्थिर एव छोटी ग्रन्थि सहसा (अनजाने में ही) उत्पन्न हो जाती है—इसे मूत्रग्रन्थि कहते हैं।

मूत्रशुक्र

मूत्रितस्य स्त्रिय यातो वायुना शुक्रमुद्वतम्।

स्थानाच्युतं मूत्रयतः प्राक् पश्चाद्वा प्रवर्तते ॥१४॥

भस्मोदकप्रतीकाश मूत्रशुक्र तदुच्यते।

(अन्वय—स्त्रिय यातो मूत्रितस्य वायुना उद्वत स्थान-च्युत च शुक्र मूत्रयतः प्राक् पश्चात् वा भरभोदक प्रतीकाश प्रवर्तते। तद् मूत्रशुक्र उच्यते।)

स्त्रीप्रमग के बाद मूत्रन्याग करने वाले का वायु के द्वारा ऊपर उठायी हुआ एव स्थानच्युत शुक्र मूत्र के पहले या

पश्चात् भस्म-मिश्रित जल के समान निकलता है। इसे मूत्र-शक करते हैं।

वस्तव्य—(२४२) मैथुन के समय प्रवृत्त हुए वीर्य का कुछ भाग नलिका में चिपका हुआ शेष रह जाता है। इसलिये मैथुन के बाद जब मूत्र-त्याग किया जाता है तब मूत्र के साथ वह अवशिष्ट वीर्य निकलता है। इससे अक्सर मूत्र में कुछ रुकावट हो जाती है। किन्तु ऐसा केवल उसी समय होता है, अन्य समयों पर कोई गड़बड़ी नहीं रहती। शुक्र-मेह से इसका विभेद करना चाहिये। शुक्रमेह में लगभग प्रत्येक समय पर मूत्र के साथ शुक्र जाता है, मैथुन से उसका कोई संबंध नहीं रहता।

उष्णवात

व्यायामाध्वातपे पित्तं वीर्यं प्राप्यानि निलान्वितम् ॥१५॥
वस्ति मेहं गुदं चैव प्रदहेत्सावयेदधः ।
मूत्रं हारिद्रमथवा सरक्तं रक्तमेव वा ॥१६॥
कृच्छ्रात्पुन पुनर्जन्तो रुण्णवातं ब्रुवन्ति तम् ।

व्यायाम, मार्गगमन और सूर्यसन्ताप से वायु सहित पित्त वस्ति में पहुँचकर वस्ति, लिंग एवं गुदा में दाह उत्पन्न करता है तथा बार-बार कष्ट के साथ पीला अथवा रक्तमिश्रित मूत्र अथवा केवल रक्त ही (अथवा रक्तवर्ण) का स्राव करता है। इस व्याधि को उष्णवात कहते हैं।

वस्तव्य—(२४३) कुछ विद्वान् इसे पूयमेह (Gonorrhoea) मानते हैं किन्तु वस्तुतः यह धारणा भ्रमपूर्ण है। पूयमेह या औपसर्गिक मेह व्यायाम आदि से नहीं अपितु दूषित योनि में रमण करने से उत्पन्न होता है तथा उसमें मूत्र के साथ रक्त एवं पूय निकलते हैं और तीव्र पीड़ा होती है।

मूत्रसाठ

पित्तं कफो द्वावपि वा सहन्येतेऽनिलेन चैत् ॥१७॥
कृच्छ्रान्मूत्रं तदा पीतं श्वेतं रक्तं घनं सृजेत् ।
सदाहं रोचनाशङ्खचूर्णवर्णं भवेत्तु तत् ॥१८॥
शुष्कं समस्तवर्णं वा मूत्रमादं चदन्ति तम् ।

यदि पित्त वा कफ अथवा दोनों ही वायु के द्वारा गाढ़े रक्त लिये जाने हैं तो मूत्र पीला, सफेद अथवा लाल, गाढ़ा

तथा कष्टसहित उतरता है। वह दाहयुक्त तथा गीरोचन या शख के चूर्ण के समान वर्ण का भी हो सकता है अथवा सूखा और समस्त वर्णों का हो सकता है। इसे मूत्रसाठ कहते हैं।

विड्विघात

रुक्षदुर्बलयोर्वतिनोदावृत्ता शकृद्यदा ॥१९॥
मूत्रस्रोतोऽनुपद्येत विट्संसृष्टं तदा नरः ।
विड्वगन्व मूत्रयेत्कृच्छ्राद्विड्विघातं विनिर्दिशेत् ॥२०॥

रुद्ध और दुर्बल मनुष्यों का मल जब वायु प्रकोप से ऊपर चढ़कर मूत्रवाही स्रोत में पहुँचता है तब वह मनुष्य कठिनाई के साथ विषटा-मिश्रित अथवा विषटा की गंध से युक्त मूत्र का त्याग करता है। इसे विड्विघात कहते हैं।

वस्तिकुण्डल

द्रुताध्वलङ्घनायासैरभिघातात्प्रपीडनात् ।
स्वस्थानाद्बस्तिरुद्वृत्तः स्थूलस्तिष्ठति गर्भवत् ॥२१॥
शूलस्पन्दनदाहार्तो विन्दुं विन्दुं स्रवत्यपि ।
पीडितस्तु सृजेद्द्वारा सस्तम्भोद्वेष्टनातिमान् ॥२२॥
वस्तिकुण्डलमाहुस्त घोरं शस्त्रविपोषमम् ।
पवनप्रबलं प्रायो दुर्निवारमबुद्धिभिः ॥२३॥
तस्मिन्पित्तान्विते दाहः शूल मूत्रविवर्णता ॥२४॥
श्लेष्मणा गौरव शोथः स्निग्ध मूत्रं घनं सितम् ।
श्लेष्मरुद्धविलो वस्तिः पित्तोदीर्णो न सिध्यति ।
अभिभ्रान्तविल साध्यो न तु यः कुण्डलीकृतः ॥२५॥
स्याद्बस्ती कुण्डलीभूते तृणमोहः श्वास एव च ॥२६॥

तेजी से चलना, छुराग लगाना आदि कार्यों से अभिघात लगने से तथा जोर से दबाये जाने से वस्ति अपने स्थान से ऊपर की ओर हटकर गर्भ के समान स्थूल होकर स्थित होजाती है। इससे रोगी शूल, स्पन्दन (वस्ति का) और दाह से पीडित रहता है तथा मूत्र बूट बूट करके टपकता है। वस्ति को ढबाने से रोगी स्तम्भ (शरीर अकड जाना) उद्वेष्टन (शरीर ऐंठना अथवा ऐंठन सटप पीडा) और पीडा का अनुभव करता है और मूत्र की धार निकलती है। इस व्याधि को वस्ति-कुण्डल कहते हैं, यह शस्त्र और विष के समान भयकर है, इसमें प्रायः वायु की प्रधानता रहती है और बुद्धिहीन लोगों के लिये यह कष्टसाध्य है।

इसमें पित्त का अनुबन्ध रहने पर टाट, शूल और मूत्र में विवर्णता रहती है। कफ अनुबन्ध रहने पर भारीपन शोथ रहता है तथा मूत्र स्निग्ध, गाढा एवं सफेद होता है।

श्लेष्मा से नलिका अवरुद्ध होने पर और पित्त की प्रवचता होने पर वस्तिकुण्डल-असाध्य है। नलिका सीधी रहने पर साध्य है किन्तु जिममें नलिका कुण्डलाकार ऐठ गई हो वह साध्य नहीं है।

वस्ति के कुण्डलाकार ऐठ जाने पर तृष्णा, मूर्च्छा और श्वास भी होते हैं।

पाश्चात्य मत —

मूत्राघात (Retention of the Urine)—

(१) वातकुण्डलिका अथवा वायुमेह (Pneumaturia)—इस रोग में मूत्रद्वार से मूत्र के साथ, आगे या पीछे अथवा अन्य समयों पर वायु (वायव्य पदार्थ, Gas) निकलती है। यह दो प्रकार का होता है—स्वतंत्र और विड्विधात जन्य। स्वतंत्र प्रकार मूत्र-मार्ग में आन्त्र दण्डाणु (Bacillus Coli) के उपसर्ग से मूत्र में सड़न होने से होता है, यह अधिकतर मधुमेह के रोगियों में पाया जाता है। विड्विधात जन्य प्रकार में मूत्र के साथ मल और वायु दोनों ही निकलते हैं अथवा यदि नाड़ीव्रण इतना संकीर्ण हो कि मल न आ सके तो केवल वायु आती है। दोनों प्रकारों में मूत्रत्याग रुक रुक एवं कष्टसह हो सकता है तथा स्वतंत्र प्रकार में वायु से मूत्राशय में आध्मान हो सकता है।

(२) अण्ठीला अथवा मलमूत्रावरोधजन्य मूत्राशयाध्मान (Distention of bladder due to Retention of Urine and Faeces)—अनेक स्थानिक एवं सार्वदैहिक रोगों में मल-मूत्रावरोध होकर उदर एवं मूत्राशय अथवा दोनों में से एक अत्यधिक फूल जाते हैं। अबुर्द की उत्पत्ति होने पर भी उभार प्रकट होता है।

(३) वात वस्ति अथवा मूत्रमार्ग की संकोचिनी पेशी का स्तम्भ (Spasm of the Urinary sphin-

eter)—मूत्र रोकने से अथवा वातनाड़ी संस्थान के रोगों से मूत्रमार्ग की संकोचिनी पेशी का स्तम्भ होकर पूर्ण मूत्रावरोध हो जाता है। मूत्राशय फूल जाता है और उसमें पीड़ा तथा स्तम्भिक आक्षेप होते हैं।

(४) मूत्रातीत अथवा चिरकारी मूत्रावरोध (Chronic Retention of Urine)—चिरकारी मूत्रावरोध सदैव अपूर्ण मूत्रावरोध (Incomplete Retention or Partial Retention) हुआ करता है। इसके प्रधान कारण पौरुष-ग्रन्थि की वृद्धि, चिरकारी मूत्र-नलिका प्रदाह के कारण उत्पन्न साक्षर्य, नववृद्धि (अबुर्द आदि) अथवा सुपुम्ना के रोगों में उत्पन्न मूत्राशय दौर्बल्य (Atony of the Bladder) है। रोगी को वारम्बार मूत्रत्याग के लिये जाना पड़ता है, रात्रि में भी कई बार उठना पड़ता है। मूत्र कुछ रुकावट के साथ उतरता है, पीड़ा प्रायः नहीं होती। वारम्बार मूत्रत्याग करने पर भी मूत्राशय में काफी मात्रा में मूत्र भरा रहता है। मूत्रमयता के लक्षण—सिरदर्द, तृष्णा, अरुचि, जिह्वा शुष्क रहना, विवर्णता और कृशता आदि उपस्थित रहते हैं। किसी भी समय पूर्ण मूत्रावरोध हो सकता है।

(५) मूत्रजठर अथवा मूत्राशयाध्मान (Distention of the Bladder)—मूत्र के प्रवाह में किसी भी कारण से रुकावट होने पर मूत्राशय फूल जाता है तथा उसमें पीड़ा हीती है।

(६) मूत्रोत्सग अथवा मूत्र नलिका में अवरोध (Urethral Obstruction in the Urinary Flow)—यह लगभग मूत्रातीत के ही समान है किन्तु इसमें अवरोध का स्थान मूत्रनलिका में ही रहता है। इससे अपूर्ण या पूर्ण मूत्रावरोध होता है।

(७) मूत्रक्षय (Oliguria, Pathological Diminution of Urine)—उष्ण वातावरण में रहने के कारण अधिक स्वेद निकलना, पानी कम पीना, वमन-अतिसार के द्वारा अत्यधिक जलीय धातु का क्षय, स्तब्धता या निपात, वृक्क प्रदाह की तीव्र अवस्था आदि कारणों से मूत्र की मात्रा घट

मूत्रमयता अथवा मूत्रविषमयता (*Uraemia*)— इसके २ भेद हैं—(१) मूत्रसंस्थानातिरिक्त मूत्रमयता और (२) मूत्रसंस्थानजन्य मूत्रमयता ।

(१) मूत्रसंस्थानातिरिक्त मूत्रमयता (*Extra-renal Uraemia*)—इसमें मूत्रसंस्थान में किसी की विकृति न होते हुए भी अन्य भागों के विकारों के प्रभाव से मूत्रसंस्थान पर प्रभाव पड़कर लक्षण उत्पन्न होते हैं । इसके २ भेद हैं—

अ—क्षारोत्कर्ष (*Alkalosis*)—आमाशय व्रण की चिकित्सा आदि के लिये चार पदार्थों का अत्यधिक प्रयोग, गंभीर रक्तक्षय, अत्यधिक वमन, शैशवीय अतिसार आदि से रक्त की अम्लता का नाश और रक्तगत चार पदार्थों की वृद्धि होने से इसकी उत्पत्ति होती है ।

लक्षणों की उत्पत्ति क्रमशः होती है । प्रारम्भ में कमजोरी, मलावरोध, सिरदर्द आदि और फिर इनके साथ अरुचि, वमन, कम्प, चिड़चिड़ापन, प्रस्वेद, वृषणा, अतिसार आदि होते हैं, पेशियों को ढवाने से पीड़ा होती है, नाडी तीव्र रहती है किन्तु श्वास क्रिया मन्द रहती है । फिर पेशियों में अपतानिका के लक्षण कम्प, आक्षेप आदि उत्पन्न होने लगते हैं । अन्त में संन्यास होकर मृत्यु हो जाती है ।

रक्त में मूत्रा (मिह, *Urea*) की मात्रा अधिक पाई जाती है । मूत्र अधिक मात्रा में एवं क्षारीय होता है तथा उसमें शुक्ति और निर्मोक्त तथा रक्त-कण पाये जाते हैं ।

ब—अम्लोत्कर्ष (*Acidosis*)—अत्यधिक अतिसार, विसूचिका, कालमेही व्रण, वाइपर जातीय सर्प-दंश, अत्यधिक रक्तस्त्राव, पित्तमयता, ऐडीसन का रोग, मधुमेहजन्य शौक्तोत्कर्ष (*Ketosis*), गंभीर दग्ध-व्रण, विजातीय रक्त-प्रदान (*Incompatible, Blood transfusion*) आदि कारणों से रक्त में अम्ल पदार्थों की वृद्धि होकर मूत्र-संस्थान-

जन्य मूत्रमयता के समान लक्षण उत्पन्न होते हैं । मूत्र अधिक गाढ़ा एवं अधिक आपेक्षिक-घनत्व वाला होता है तथा उसमें मूत्रा अधिक पाई जाती है ।

(२) मूत्रसंस्थानजन्य मूत्रमयता (*Renal and post-renal Uraemia*),—मूत्रसंस्थान के अनेक प्रकार के रोगों के कारण मूत्र बनने या निकलने की क्रिया में अवरोध होने से इसकी उत्पत्ति होती है । प्यारीकी के लिये इसके भी दो भेद किये जाते हैं (१) वृक्कजन्य मूत्रमयता (*Renal Uraemia*) और (२) वृक्कान्तर मूत्रमयता (*Post-renal uraemia*) । किन्तु दोनों के लक्षण समान हैं । ये लक्षण मस्तिष्क, श्वासीय और अन्नमार्गीय होते हैं ।

मास्तिष्क लक्षण—सिरदर्द, खुजली, चुभन, शून्यता, तन्द्रा, पेशियों में उड़कटन, अपस्मार सदृश आक्षेप, संन्यास और मृत्यु । तन्द्रा रहते हुए भी अनिद्रा रहती है । कुछ मामलों में अन्धता, एकाग घात, अर्धांगघात, उन्माद आदि भी होते हैं ।

श्वासीय लक्षण—समय समय पर विशेषतः रात्रि में श्वासाकष्ट होता है । श्वास में मूत्र के समान गंध और मसूढे किंचित् फूले हुए रहते हैं ।

अन्नमार्गीय लक्षण—मुख सूखना, अरुचि, हृल्लास, वमन, हिक्का, अतिसार तथा कभी कभी मुख-पाक और मसूढों से रक्त आना । ये लक्षण प्रायः चिरकारी प्रकार में अधिक पाये जाते हैं और अजीर्ण का भ्रम कराते हैं ।

इनके अतिरिक्त हृत्पेशी की वृद्धि, प्रदाह अथवा अपुष्टि, रक्तस्त्रावी रोग तथा रक्तक्षय भी होते हैं । मृत्यु अधिकतर हृदयातिपात अथवा संन्यास से होती है ।

राध्यासाध्यता कारण के अनुरूप होती है । यदि कारण साध्य हो तो उचित चिकित्सा से गंभीरतम अवस्था में भी रोगशान्ति की आशा कर सकते हैं ।



अश्मरी (पथरी, CALCULUS, STONE)

भेद

वातपित्तकफैस्तिश्रुतुर्यां शुक्रजाऽपरा ।

प्रायः श्लेष्माश्रयाः सर्वा अश्मर्यः स्युर्यमोपमाः ॥१॥

वात, पित्त एव कफ से तीन तथा अन्य चौथी शुक से उत्पन्न—ये सभी अश्मरिया प्रायः कफ का आश्रय लेकर ही उत्पन्न होती हैं तथा मृत्यु के समान कष्टदायक होती हैं ।

सम्प्राप्ति

विशोषयेद्वस्तिगतं सशुक्र

मूत्र सपित्तं पवनः कफ वा ।

यदा तदाऽश्मर्युपजायते तु

क्रमण पित्तोऽपि च रोचना गोः ॥२॥

नैकदोषाश्रयाः सर्वा—

वस्तिगत शुक, मूत्र, पित्त अथवा कफ को जब वायु सुखा डालती है तब जिस प्रकार गाय के पित्ताशय में गोरोचन उत्पन्न होता है उसी क्रम से अश्मरी उत्पन्न होती है । सभी अश्मरिया त्रिदोषज हाती है ।

वक्तव्य—(२४४) मूत्रकृच्छ्र प्रकरण में शर्करा की उत्पत्ति समझाते हुए बतलाया जा चुका है कि कफ अश्मरी के कणों को चिपकाता है, वायु अश्मरी को सुखाता है और पित्त पकाता है—इस प्रकार यह सिद्ध है कि कोई भी दोष अकेले ही अश्मरी उत्पन्न करने में समर्थ नहीं है; तीनों दोष मिलकर ही अश्मरी बना सकते हैं । अश्मरी-निर्माण में कफ की न्यूनता होने पर अश्मरी न बनकर शर्करा बनती है ।

पूर्वरूप

—अथासा पूर्वलक्षणम् ।

वरत्याग्मान तदासन्नवेशेषु परितोऽतिरुक् ॥३॥

मूत्रे वस्तसगन्धत्व मूत्रकृच्छ्रं ज्वरोऽरुचिः ।

उनके पूर्वरूप मूत्राशय का आग्मान, मूत्राशय के

चारों ओर के समीपस्थ भागों में अत्यन्त पीडा, मूत्र में बकरे के समान गंध आना, मूत्रकृच्छ्र, ज्वर और अरुचि है ।

लक्षण

सामान्यलिंगं रुड्नाभिसेवनीवस्तिमूर्धसु ॥४॥

विशीर्णधारं मूत्र स्यात्सणा मार्गं निरोधिते ।

तद्वचपायात्सुखं मेहेदच्छ गोमेदकोपमम् ॥५॥

तत्संक्षोभात्क्षते सालमायासाच्चातिरुभवेत् ।

नाभि, मेवनी (सीवन), मूत्राशय तथा मिर में पीडा होना सामान्य लक्षण हैं । अश्मरी के द्वारा मार्ग अवरुद्ध होने पर मूत्र कई धाराओं में विभक्त होकर निकलता है । उसके निकल जाने अथवा हट जाने पर रोगी सुखपूर्वक गोमेद के समान वर्ण का रक्क मूत्र त्याग करता है किन्तु उसके सक्षोभ (प्रक्षोभ, Irritation) से क्षत होने पर जोर लगाने से रक्तमिश्रित मूत्र उतरता है तथा अत्यधिक पीडा होती है ।

वातज अश्मरी

तत्र वाताद्भृश चार्तो दन्तान् खादति वेपते ॥६॥

गृह्णाति मेहन नाभि पीडयत्यनिश ध्वगन् ।

सानिल मुञ्चति शकृन्पुहुर्मंहति विन्दुशः ॥७॥

श्यावास्त्राऽश्मरी चास्य स्याच्चिचिता कण्टकैरिव ।

वातज अश्मरी के कारण रोगी अत्यधिक पीडा से व्याकुल रहता है, दात भीचता है, कापता है, बारम्बार काखता हुआ लिंग एव नाभि को पकडता है, अपान-वायु सहित मलत्याग करता है, बारम्बार वूट वूट मूत्र त्याग करता है और उसकी अश्मरी श्यावतायुक्त अरुण (अथवा, श्याव वा अरुण) वर्ण की तथा कंटक-सदृश उमारो से युक्त रहती है ।

पित्तज अश्मरी

पित्तेन दह्यते वस्तिः पच्यमान इवोष्मवान् ॥८॥

भल्लालकास्थिसस्थाना रक्तपीताऽसिताश्मरी ।

पित्तज अश्मरी के कारण मूत्राशय में पकते हुए विद्रधि

के समान दाह एव उष्णता रहती है। अश्मरी भिलात्रे की गुठली के समान आकार वाली तथा लाल, पीली अथवा काली रहती है।

कफज अश्मरी

वस्तिनिस्तुद्यत इव श्लेष्मणा शीतलो गुरुः ॥६॥

अश्मरी महती श्लक्षणा मधुवर्णाऽथवा सिता ।

कफज अश्मरी के कारण मूत्राशय में चुभन सी होती है। तथा वह शीतल एव भारी रहता है। अश्मरी बड़ी एव चिकनी तथा शहद के समान वर्ण की अथवा सफेद रहती है।

इनकी साध्यता

एनाभवन्ति बालाना तेषामेव च भूयसा ॥१०॥

आश्रयोपचयात्पत्वाद्ग्रहणाहरणे सुखाः ।

ये (उपर्युक्त तीनों अश्मरिया) बालको को होती है तथा उनमें मूत्राशय अधिक पुष्ट न होने के कारण पकड़ने एवं निकालने में अत्यन्त दुविधा रहती है।

शुक्राश्मरी

शुक्राश्मरी तु महता जायते शुक्रधारणात् ॥११॥

स्थानाच्युतममुक्त हि मुक्कयोरन्तरेऽनिल ।

शोषयत्युपसगृह्य शुक्रं तच्छुक्रमश्मरी ॥१२॥

वस्तिरुद्धमूत्रकृच्छ्रत्वमुष्कश्चयथुकारिणी ।

तस्यामुत्पन्नमात्राया शुक्रमेति विलीयते ॥१३॥

पीडिते त्वक्काशेऽस्मिन्—

किन्तु शुक्राश्मरी बड़ों को वीर्य रोक लेने से होती है। रथान से च्युत होने पर भी रोक लिये गये वीर्य को वायु वृषणों के बीच सग्रह करके सुखा देती है जिससे वह शुक्र अश्मरी बन जाता है। यह मूत्राशय में पीडा (Reflex Pain), मूत्रकृच्छ्र और वृषणों में शोथ उत्पन्न करती है। उत्पन्न होते ही तुरन्त मसल देने पर यह उसी स्थान में वीर्यमात्र ही होने के कारण विलीन हो जाती है।

वक्तव्य—(२४५) शुक्राश्मरी उत्पन्न होते ही (उत्पन्न मात्र) तुरन्त मसल देने से वीर्य ही होने के कारण विलीन हो जाती है किन्तु कालान्तर में यही वीर्य वायु के प्रकोप से सूखकर कठोर अश्मरी में

परिणत हो जाता है। प्रारम्भ में वीर्य का संचय-मात्र ही रहता है जो आसानी से विलीन हो सकता है किन्तु क्रमशः वही वीर्य चूर्णाभवन (Calcification) होने के कारण अत्यन्त कठोर हो जाता है। कई टीकाकारों ने लिखा है कि शुक्राश्मरी वस्तुतः अश्मरी नहीं होती अपितु शुक्र ग्रथित होकर मूत्र-मार्ग में अवरोध उत्पन्न करके अश्मरी के समान लक्षण उत्पन्न कर देता है अतएव उसे अश्मरी कहते हैं। उनका यह कहना सर्वथा गलत है। शुक्राश्मरी होती है यद्यपि अत्यन्त विरल मामलो में पायी जाती है। प्रमाण देखिये—

Concretions have been found in connexion with chronic vesiculitis, but they are very rare.

(C. C. choyce—A System of Surgery.)

अर्थात् “चिरकारी शुक्रवाहिनी प्रदाह के साथ उम्रमें अश्मरियां भी पायी गयी है परन्तु वे अत्यन्त विरल है।”

प्राचीन काल में निकलते हुए वीर्य को रोकने की क्रिया का प्रचार रहा होगा इसलिये शुक्राश्मरियां अधिक उत्पन्न होती रही होगी। शुक्र रोकने की क्रिया अत्यन्त कठिन है और पर्याप्त अभ्यास के बिना शक्य नहीं है। आज के युग में इस क्रिया का ज्ञाता शायद ही कोई हो और जब निदान ही नहीं है तो रोग कहां से होगा। माधवकर के द्वारा अष्टाग-हृदय से संग्रहीत शुक्राश्मरी का वर्णन अक्षरशः सही है; इसमें रत्ती भर भी सुधार या शंका करने की गुञ्जाइश नहीं है। शुक्राश्मरी की उत्पत्ति वृषणों या शुक्रवाहिनियों में ही होती है।

आजकल सतति नियमन (Birth-control, जन्म निरोध) के प्रवर्तकों के द्वारा च्युत होते हुये वीर्य को रोकने अथवा मार्गभ्रष्ट करने की एक नयी विधि का प्रचार किया जा रहा है। वह इस प्रकार है कि जब वीर्यस्राव होने लगे तब लिंग के मूल-भाग को

मुट्टी में कसकर पकड़ ले। ऐमा करने से बाहर की ओर आता हुआ वीर्य मार्गभ्रष्ट होकर मूत्राशय में चला जाता है और कुछ काल पश्चात् मूत्र के साथ निकल जाता है। यह विधि यद्यपि निरापद बतलायी जाती है तथापि इससे भी अश्मरी की उत्पत्ति संभव है। यह अश्मरी मूत्राशय में उत्पन्न होती है तथा इसकी रचना वीर्य और मूत्र-क्षारों से होती है। इस अध्याय के प्रारम्भ में अश्मरी की सम्प्राप्ति बतलाते हुए वस्तिगत शुक्र (अथवा सशुक्र मूत्र) से जिस अश्मरी की उत्पत्ति बतलायी गयी है वह सम्भवतः इसी प्रकार की शुक्राश्मरी से सम्बन्धित है, वृषणगत शुक्राश्मरी से नहीं। सम्भवतः वीर्य रोकने की यह पद्धति भी प्राचीन भारत के लोगों को ज्ञात रही होगी।

शर्करा

—अश्मर्येव च शर्करा।

अणुशो वायुना भिन्ना—

वायु के द्वारा सूक्ष्म ऋणों में विभक्त अश्मरी ही शर्करा (और सिकता) है।

वक्तव्य—(२४६) अश्मरी के बड़े कणों को शर्करा तथा छोटे कणों को सिकता कहते हैं। दोनों का अंग्रेजी पर्याय ग्रैवेल (Gravel) है।

अश्मरी और शर्करा की उपद्रव कारिता

सा तस्मिन्नुलोमगे ॥१४॥

निरेति सह मूत्रेण प्रतिलोने निरुध्यते।

मूत्रलोत प्रवृत्ता सा सक्ता कुर्यादुपद्रवान् ॥१५॥

दोर्दन्त्य सदन कार्श्य कुक्षिशूलनथारुचिम्।

पाण्डुत्वदुष्णवात च तृष्णा हृत्पीडन वमिम् ॥१६॥

वह (अश्मरी अथवा शर्करा) उसके (वायु के) अनुलोम रहने पर मूत्र के साथ निकल जाती है तथा प्रतिलोम रहने पर रुक जाती है। मूत्रनलिका में प्रवृत्त होकर फस जाने पर वह दुर्गलता, श्वसाद, कृशता, कुक्षिशूल, अरुचि, पाण्डुता, उष्णवात, तृष्णा, हृदय-प्रदेश में पीडा और वमन—ये उपद्रव करती है।

अश्मरी की मारकता

प्रश्ननाभिवृषण बद्धमूत्र रुजातुरम् ।

अश्मरी क्षपयत्पाशु सिकता शर्करान्विता ॥१७॥

जिसकी नामि और वृषणों में अत्यधिक शोथ हो गया हो, मूत्र रुका हुआ हो और जो पीडा से व्याकुल हो उसे अश्मरी, सिकता और शर्करा मार डालती है।

वक्तव्य—(२४७) अधिक देर तक मूत्र रुका रहने से स्थानिक तनाव, पीडा आदि के कारण स्थानिक रक्ताधिक्य उत्पन्न हो जाता है जिससे हल्का शोथ एवं लाली उत्पन्न होती है—यह असाध्य नहीं है। किन्तु जब अत्यधिक तनाव से मूत्राशय या मूत्र नलिका विदीर्ण हो कर आस पास के स्थानों में मूत्र फैल जाता है तब रक्त में मूत्रविष का संचार होने से अतिशीघ्र विषमयता के लक्षण उत्पन्न होकर मृत्यु हो जाती है।

पाश्चात्य मत—

वृक्काश्मरी (*Renal calculus nephrolithriasis*)—मूत्रमार्ग में सामान्यतः वृक्को में अश्मरी की रचना होती है किन्तु कभी कभी मूत्राशय में भी होती है और अत्यन्त विरल मामलों में गवीनी, मूत्रनलिका, पौरुष-ग्रन्थि, शिशनावरण (*Prepuce*) में भी अश्मरी की रचना होती है। किसी उपसर्ग के कारण प्रदाह होने से श्लेष्मा, पूर, श्लैष्मिक कला की भिन्नी, सौत्रिक धातु आदि के पृथक् होने पर यदि मूत्र में गाढ़ापन उपस्थित हुआ तो उस पदार्थ के चारों ओर मूत्र के पदार्थों का जमाव होने लगता है जो चिरकाल में अश्मरी की उत्पत्ति करता है। मूत्र का गाढ़ापन अश्मरी की उत्पत्ति के लिये नितान्त आवश्यक है और कुछ अंशों में मूत्र की रुखावट भी आवश्यक है। अश्मरियों की संख्या एवं आकार में अत्यन्त विभिन्नता रहती है। कभी कभी सैकड़ों छोटी छोटी अश्मरियाँ और कभी एक बड़ी अश्मरी तथा कभी अनेक बड़ी अश्मरियाँ पायी जाती हैं। कोई गोल, कोई अण्डाकार और कोई कोई कटक सहष उभारों से युक्त रहती है।

सामान्यतः तिग्मीय पदार्थों (Oxalates), मूत्राम्ल (Uric acid), मूत्रा (Urates) और भास्वरीय पदार्थों से बनी हुई अश्मरियां पायी जाती हैं किन्तु कभी कभी खडिया (Calcium carbonate), शुल्फ ओषधिया (Sulphonamides) आदि की अश्मरिया भी पायी जाती हैं। मूत्राम्ल की अश्मरी अधिकतर मूत्रा और कभी कभी तिग्मीय पदार्थों के सम्मिश्रण से युक्त पायी जाती है, यह वाढामी रग की कठोर एवं पतदार होती है। तिग्मीय पदार्थों की अश्मरी कठोर, खुरदरी और कभी कभी कंटक सदृष उभारों से युक्त रहती है। भास्वरीय पदार्थों की अश्मरी श्वेत, नरम एवं खडिया के समान होनी है।

अश्मरी अनिश्चित काल तक बगैर कोई लक्षण उत्पन्न किये अपने स्थान में पड़ी रहती है, कुछ मामलों में भार के कारण मन्द पीड़ा एवं भारीपन तथा कुछ मामलों में रक्तमेह, पूयमेह (Pyuria) आदि लक्षण प्रकट हो सकते हैं। उद्य लक्षण तभी उत्पन्न होते हैं जब अश्मरी अपने स्थान से हटकर गवीनी या मूत्रनलिका में फसती है और उसका अत्र रोध करती है। छोटी एवं चिन्नी अश्मरी बिना कोई लक्षण उत्पन्न किये मूत्र के साथ निकल जा सकती है।

गवीनी में अश्मरी फंसने से एकाएक तीव्र शूल होता है जिसे वृक-शूल (Renal colic) कहते हैं। यह अधिकतर उछलने, कूदने, घोड़े आदि की सवारी में हिलते रहने आदि से उत्पन्न होता है। एकाएक किसी एक कुक्षि से पीडा आरम्भ होकर रान अथवा पैर तक लहर मारती है। बार बार गम्भीर शूल के आवेग आते हैं, रोगी अत्यन्त व्याकुल होता है, बिस्तर या जमीन पर लोटता है, ठण्डे पसीने में नहा जाता है और बारम्बार वमन करता है। बारम्बार मूत्रत्याग की इच्छा होती है किन्तु थोड़ा, गहरे वर्ण का एवं रक्तमिश्रित मूत्र उतरता है। कुछ मामलों में उपसर्ग होने से ज्वर भी आ सकता है। यह शूल

कुछ समय तक रहकर एकाएक अदृष्य हो जाता है क्योंकि अश्मरी मूत्राशय में उतर आती है। स्थानिक मद् पीडा काफी समय तक रही आ सकती है। यदि अश्मरी गवीनी में अधिक समय तक रुकी रहे तो वृक की अपुष्टि या पाक होता है।

मूत्राशय में अश्मरी पहुंचने पर मूत्राशय में भारीपन एवं क्षोभ, लिंग एवं विटप देश (Perineum) में मन्द पीडा उत्पन्न होती है। मूत्रनलिका में अश्मरी अटकने पर पुन तीव्र पीडा उत्पन्न होती है। इस समय बड़ी कठिनाई एवं पीडा के साथ मूत्र उतरता है अथवा पूर्ण मूत्रावरोध होता है। लिंग में असह्य पीडा होती है। कुछ काल में अश्मरी या तो मूत्राशय में पुन लौट जाती है अथवा बाहर निकल जाती है। कभी कभी मूत्र लम्बे समय तक रुका रह सकता है जिससे मूत्रमयता के लक्षण उत्पन्न होकर मृत्यु तक हो सकती है।

अधिकतर अनेक अश्मरिया पाई जाती हैं और उक्त लक्षणों का आक्रमण बारम्बार होता है। उपद्रव स्वरूप वृक-प्रदाह, मूत्राशय प्रदाह, गवीनी प्रदाह, मूत्रनलिका प्रदाह, वृक में तन्तूत्कर्ष, मूत्रमयता, कर्क-टावुर्द आदि की उत्पत्ति होती है। कभी कभी मूत्र मार्ग के किसी हिस्से में विदार होकर आस पास के अवयवों में मूत्र फैल जाता है।

अन्य अश्मरिया—पिताश्मरी, अग्न्याशय अश्मरी, आन्त्राश्मरी और श्वास-नलिकाश्मरी का वर्णन हो चुका है। लाला ग्रन्थियों में और जिह्वा के नीचे के भाग में भी अश्मरियों की उत्पत्ति होती है, वक्चित् मस्तिष्क आदि अवयवों में भी अश्मरी उत्पन्न हो जाती है। इनसे स्थानिक भारीपन, शोथ तथा अन्य स्थानिक लक्षण उत्पन्न होते हैं। वाह्य पदार्थों की उपस्थिति तथा पूय आदि का चूर्णभवन होने से किन्नी भी स्थान (मांस आदि तक में भी) अश्मरी की उत्पत्ति संभव है।

प्रमेह और प्रमेहपिडिका

निदान

आस्यासुख स्वप्नसुख दधीनि

ग्राम्भीदकानूपरसाप्यासि ।

नवान्नपान्न गुडवैकृत च

प्रमेहहेतुः कफकृच्च सर्वम् ॥१॥

सुखपूर्वकवैठे रहना, लेटे रहना एवं सोते रहना, दही, ग्राम्य, आनूप एवं जलज पदार्थ (मांस, फल, अन्न, शाक आदि), रस (तरल पदार्थ), दूध, नया अन्न-जल और गुड़ (शक्कर भी) के बने पदार्थ तथा अन्य सभी कफकारक आहार विहार प्रमेह के उत्पादक कारण है ।

वक्तव्य—(२४८) 'मूत्र-निर्माण की क्रिया की वृद्धि' को प्रमेह कहते हैं। स्वस्थावस्था में शरीर के अनुपयोगी पदार्थ ही मूत्र के साथ बाहर निकलते हैं किन्तु मूत्र-निर्माण की क्रिया की वृद्धि होने पर उपयोगी धातुओं का निकलना भी आरम्भ हो जाता है जिससे अत्यन्त बल-क्षय होता है। इसी लिये यह रोग अत्यन्त भयकर माना गया है ।

सम्प्राप्ति

मेदश्च मास च शरीरज च

क्लेद कफो वस्तिगतः प्रदूष्य ।

करोति मेहान् समुदीर्यमुष्णं—

स्तानेव पित्त परिदूष्य चापि ॥२॥

क्षीणेपु दोषेष्ववकृष्य धातून्

सदूष्य मेहान् कुस्तेऽनिलश्च ।

वस्तिगत कफ शरीर के मांस, मेद और जली-याश को दूषित करके प्रमेह उत्पन्न करता है, उष्ण आहार-विहार से बढ़ा हुआ पित्त भी उन्हीं को दूषित करके प्रमेह उत्पन्न करता है, और दोषो (कफ और पित्त) के क्षीण होने पर धातुओं को क्षीण एवं दूषित

करके वायु प्रमेहों को उत्पन्न करता है ।

वक्तव्य—(२४६) यद्यत् न्यान रखने की बात है कि वातज प्रमेहों की उत्पत्ति वायु की वृद्धि से नहीं अपितु कफ और पित्त के क्षय से होती है। कफ और पित्त का क्षय होने पर वृद्धि को प्राप्त हुए बिना ही वायु बलमान हो जाता है और प्रमेह की उत्पत्ति कर उलता है। दूसरी महत्वपूर्ण बात यह भी है कि कफज और पित्तज प्रमेह कालान्तर में कृशता उत्पन्न करते हैं किन्तु वातज प्रमेह उत्पन्न होने के पूर्व ही कृशता आजाती है ।

मेद और साध्यासायता

साध्या कफोत्थादजा, पित्तला. पड्

याप्या, न साध्यः पवनाच्चतुः ॥३॥

समन्वित्वाद्द्विपमक्रियत्वान्-

महात्पत्वाच्च यथाक्रमं ते ।

दोष दूष्यों की चिकित्सा में समता होने के कारण कफज दस प्रमेह साध्य हैं। दोषो-दूष्यों की चिकित्सा में असमानता होने के कारण छ. पित्तज प्रमेह साध्य है। अत्यन्त बलवान् एवं उपद्रवकारी होने के कारण चार वातज प्रमेह असाध्य हैं ।

वक्तव्य—(२५०) कफज प्रमेहों में की गई कफनाशक चिकित्सा बढ़े हुए मास मेदादि का भी कर्षण करती है इस लिये आशुफलदायक है। किन्तु पित्तज प्रमेहों में यदि पित्त-नाशक चिकित्सा की जावे तो वह मास-मेदादि को बढ़ाती है और यदि मास-मेदादि का कर्षण किया जावे तो पित्त की वृद्धि होती है—इस विपमता के कारण पित्तज प्रमेहों की चिकित्सा अत्यन्त कठिन है अतएव उन्हें साध्य कहा है। वातज प्रमेह अत्यधिक धातुक्षय कर चुकने के बाद प्रकट होते हैं तथा अत्यन्त बलवान् आशुकारी एवं उपद्रवकारी होते हैं साथ ही इनमें कफ और पित्त हीनावस्था में रहते हैं जो परस्पर विरोधी होने के कारण शीघ्र बढाये नहीं जा सकते—

इसलिये इन्हें असाध्य कहा है ।

सम्प्राप्ति कहते समय कफ के साथ 'प्रदूष्य' (अर्थात् 'बढान्तर और दूषित करके'), पित्त के साथ 'परिदूष्य' (अर्थात् 'चारों ओर से दूषित करके') और वात के साथ 'सदूष्य' (अर्थात् 'भलीभांति दूषित करके') का प्रयोग अत्यन्त महत्वपूर्ण अर्थ रखता है ।

दोष-दूष्य और प्रमेह-संख्या

कफ सपित्त पवनइव दोषा,

मेदोऽसशुक्रान्बुवसालसीकाः ।

मज्जा रसोजः पिशित च दूष्याः,

प्रमेहिणा विशतिरेव मेहा ॥४॥

कफ, पित्त और वात दोष है, मेद, रक्त, शुक्र, जल, मेद, लसीका, मज्जा, रस, ओज और मांस दूष्य हैं तथा प्रमेह बीस हैं ।

वस्तव्य—(२५१) तीनों में से किसी एक के प्रकोप से उक्त धातुओं (दूष्यों) में से कुछ—सभी दूषित हो जाने पर प्रमेह की उत्पत्ति होती है। भिन्न भिन्न दोष-दूष्यों के संसर्ग से प्रमेह के २० भेद होते हैं ।

पूर्वरूप

दन्तादीना मलाढ्यत्वं प्राग्रूप पाणिपादयोः ।

दाहश्चिक्रणता देहे तृद् स्वाद्वास्य च जायते ॥५॥

दातो आदि ('आदि' से सम्पूर्ण मुख, नेत्र, कर्ण एवं त्वचा का ग्रहण करे) में अधिक मैल जमना हाथ-पैरों में दाह, शरीर में चिक्रनापन, तृष्णा और मुख में मधुरता—ये लक्षण पूर्वरूपावस्था में उत्पन्न होते हैं ।

सामान्य लक्षण

सामान्य लक्षण तेषां प्रभूताघिलमूत्रता ।

दोषदूष्यादिशेषेऽपि तत्सयोगविशेषतः ॥६॥

मूत्रवर्णादिभेदेन भेदो मेहेषु कल्प्यते ।

मूत्र अधिक होना और गंदला होना प्रमेहों का सामान्य लक्षण है। दोष-दूष्यों में विशेषता न होने पर भी उनके विशेष संयोग से होने वाले मूत्र के वर्ण आदि के भेद के अनुरूप प्रमेहों के भेद किये

जाते हैं ।

कफजप्रमेह

अच्छं बहु सितं शीतं निर्गन्धमुदकोपसम् ॥७॥

मेहत्युदकमेहेन किचिदाविलपिच्छिलम् ।

इक्षो रसमिवात्यर्थं मधुर चेक्षुमेहतः ॥८॥

सान्द्रीभवेत् पयुपितं सान्द्रमेहेन मेहति ।

सुरामेही सुरातुल्यमुपर्यच्छमधो घनम् ॥९॥

संहृष्टरोमा पिष्टेन पिष्टवद्वहुलं सितम् ।

शुक्राभं शुक्रमिश्रं वा शुक्रमेही प्रमेहनि ॥१०॥

मूर्ताणून् सिकतामेही सिकतारूपिणो मलान् ।

शीतमेही सुबहुशो मधुर भृशशीतलम् ॥११॥

शनैः शनैः शनैर्मेही मन्दं मन्द प्रमेहति ।

लालातन्तुयुत मूत्रं लालामेहेन पिच्छिलम् ॥१२॥

उदकमेह के कारण रोगी जल के समान स्वच्छ, बहुत मात्रा में, श्वेत, शीतल और गंधहीन किन्तु कुछ कुछ गंदला एवं लसदार मूत्र त्याग करता है । इक्षुमेह के कारण रोगी गन्ने के रस के समान सीठे मूत्र का त्याग करता है ।

सान्द्रमेह के कारण रोगी जो मूत्र त्याग करता है वह रखा रहने पर गाढ़ा हो जाता है ।

सुरामेह के रोगी का मूत्र सुरा के समान ऊपर स्वच्छ एवं नीचे गाढ़ा रहता है ।

पिष्टमेह के कारण रोगी उड़द की पिट्टी के समान, बहुतसा एवं सफेद मूत्र त्याग करता है तथा उसके रोम खड़े हो जाते हैं ।

शुक्रमेह का रोगी शुक्र के समान अथवा शुक्रमिश्रित मूत्र त्याग करता है ।

सिकतामेह का रोगी मूत्र में मैले एवं रेत के समान कंकड़ों का त्याग करता है ।

शीतमेह का रोगी बहुत से, मधुर एवं अति शीतल मूत्र का त्याग करता है ।

शनैर्मेह का रोगी धीरे धीरे मन्दगति से मूत्र त्याग करता है ।

लालामेह के कारण रोगी लार के तन्तुओं से युक्त पिच्छिल मूत्र का त्याग करता है ।

पित्तज प्रमेह

गन्धवर्णरसस्पर्शः चारुण क्षारतोयवत् ।
नीलमेहेन नीलाभ कालमेही मसीनिभम् ॥१३॥
हारिद्रमेही कटुक हरिद्रासंनिभ बहव ।
विस्त्र माञ्जिष्ठमेहेन मञ्जिष्ठासलिलोपमम् ॥१४॥

विस्त्रमुष्णं सलवणं रक्ताभं रक्तमेहतः ।
चारमेह के कारण मूत्र गंध, वर्ण, रस और
स्पर्श में चार पुत्रे हुए जल के समान होता है ।

नीलमेह के कारण मूत्र नीलाभ होता है ।
कालमेह का रोगी स्याही के समान (काला) मूत्र
त्याग करता है ।

हारिद्र मेह का रोगी दाह का अनुभव करता
हुआ हल्दी के समान वर्ण का एवं कटु रस युक्त मूत्र
त्याग करता है ।

माञ्जिष्ठ मेह के कारण मंजीठ के जल (अथवा
क्वाथ) के समान एवं दुर्गंधित मूत्र होता है ।

रक्तमेह के कारण दुर्गंधित, गरम, लवण-रस
युक्त तथा रक्त के समान वर्ण का मूत्र होता है ।

वातज प्रमेह

वसामेही वसामिश्रं वसाभ मूत्रयेन्नुहुं ॥१५॥
मज्जाभं मज्जामिश्र वा मज्जामेही पुहुर्पुहुं ।
कपायं मधुर रुक्ष क्षौद्रमेहं वदेद्वुधः ॥१६॥
हस्ती मत्त इवाजसं मूत्र वेगविवर्जितम् ।
सलसीक द्विवद्धं च हस्तिमेह प्रमेहति ॥१७॥

वसामेह का रोगी चर्बी मिला हुआ अथवा चर्बी
के समान मूत्र का त्याग बारम्बार करता है ।

मज्जामेह (मज्जामेह) का रोगी मज्जा-मिश्रित
अथवा मज्जा जैसे मूत्र का त्याग बारम्बार करता है ।

बुद्धिमान मनुष्य कपाय, मधुर एवं रुक्ष † मूत्र
को क्षौद्रमेह † कहते हैं ।

† अन्य तीन वातज प्रमेहों में मूत्र में स्निग्धता रहती
है किन्तु क्षौद्रमेह में नहीं रहती । इसीलिये रुक्ष कहा है ।

× क्षौद्र और मधु पर्यायवाची शब्द हैं । क्षौद्रमेह ही
मधुमेह है ।

हस्तिमेह का रोगी मस्तहाथी के समान लगातार
लसिका-युक्त मूत्र का त्याग करता है, मूत्र विवद्ध
(अवरुद्ध) रहता है (अर्थात् मूत्र का विवन्व रहता
है) और वेग उत्पन्न हुए बिना ही मूत्रत्याग
होता है ।

उपद्रव

अविपाकोऽरुचिश्छर्दिनिद्रा कासः सर्पानसः ।

उपद्रवाः प्रजायन्ते मेहाना कफजन्मनाम् ॥१८॥

वस्तिमेहनयोस्तोदो मुष्कावदरणां ज्वरः ।

दाहस्तृष्णाऽम्लिकामूर्च्छाविड्भेदः पित्तजन्मनाम् ॥१९॥

वातजानामुदावर्तः कम्पहृदग्रहलोलताः ।

शूलान्निद्रताशोपः कासः श्वासश्च जायते ॥२०॥

अजीर्ण, अरुचि, वसन्त, निद्रा और प्रतिरयाय
के साथ खांसी—रुफज प्रमेहों में ये उपद्रव होते हैं ।

वस्ति एवं श्लिंग में तोद (चुभन), अण्डभोपो में
फटन (अथवा सचमुच फट जाना) ज्वर, दाह, तृष्णा,
अम्लोद्गार, मूर्च्छा और अतिसार पित्तज प्रमेहों के
उपद्रव हैं ।

उदावर्त (मूत्र-निग्रह-जन्य उदावर्त विशेषतः तथा
अन्य प्रकार के उदावर्त भी संभाव्य हैं), कम्प, हृदय
में जकड़न, लालच (खाने का लालच, चटोरापन),
शूल, अनिद्रा, शोप (कृशता), खांसी और श्वास—
ये उपद्रव वातज प्रमेहों में उत्पन्न होते हैं ।

असाध्य लक्षण

यथोक्तोपद्रवाविष्टमतिप्रसूतमेव च ।

पिडकापीडितं गाढः प्रमेहो हन्ति मानवम् ॥२१॥

उक्त उपद्रवों से पीडित, अति प्रसूत (अर्थात् जो
अधिक खाव कर चुका हो अर्थात् पुराना) और
प्रमेहपिडका से पीडित रोगी को गंभीर प्रमेह रोग
मार डालता है ।

जात प्रमेही मधुमेहिनो वा

न साध्य उक्तः स हि बीजदोषात् ।

ये चापि केचित्कुलजा विकारा

भवन्ति तांस्तान् प्रवदन्त्यसाध्यान् ॥२२॥

बीजदोष के कारण जो जन्म से ही प्रमेह अथवा मधुमेह से पीड़ित हो उसे असाध्य कहा है। और भी जो कुलज रोग होते हैं उन सबको असाध्य कहते हैं।

पाश्चात्य मत —

प्रमेह (Anomalies of the Urinary Secretion)—

१-उदकमेह (Diabetes Insipidus)—यह रोग पीयूष-ग्रन्थि (Pituitary Gland) के पश्चिम खण्ड (Posterior Lobe) से निकलने वाले मद् (Hormone) की कमी से उत्पन्न होता है। १० से ४० वर्ष तक की आयु के व्यक्ति आक्रान्त होते हैं। इसका आक्रमण अचानक अथवा क्रमशः होता है। रोगी को भूख एवं प्यास अधिक लगती है तथा मूत्र अधिक उतरता है। मूत्र की मात्रा १०-१२ सेर प्रतिदिन तक होसकती है तथा सापेक्ष गुरुत्व १.०५ से कम रहता है। मलावरोध, सुंह सूखना और नींद ठीक न आना अन्य लक्षण है। लम्बे समय से क्रमशः अत्यधिक कमजोरी से, किसी अन्य रोग से अथवा अज्ञात कारणजन्य संन्यास से मृत्यु हो जाती है।

२ इन्जुमेह (Glycosuria)—अधिक शक्कर अथवा शर्करा-युक्त पदार्थ खाने वालों के मूत्र में कभी कभी शक्कर पायी जाने की दशा को इन्जुमेह कहते हैं। यह वस्तुतः मधुमेह नहीं है क्योंकि मधुमेह के लिये रक्त में अतिरिक्त शक्कर की उपस्थिति होना अनिवार्य है किन्तु कुछ मामलों में यह दशा कालान्तर में मधुमेह का रूप धारण कर लेती है।

३. सान्द्रमेह (Phosphaturia, Phosphatic Diabetes)—इस रोग में मूत्र में भास्वरीय पदार्थ (Phosphates) अधिक मात्रा में (प्रतिदिन ७ अथवा ६ माशे तक) पाये जाते हैं। मूत्र रखा रखा गाढ़ा हो जाता है अथवा त्याग करते समय अंतिम भाग गाढ़ा उतरता है जिससे शुक्रमेह का सन्देह हो जाता है। कुछ मामलों में मूत्र में शर्करा भी

पायी जाती है अथवा कुछ काल बाद आने लगती है। प्यास अधिक लगती है तथा अत्यन्त कृशा उत्पन्न होती है।

४. सुरामेह—यह भी सान्द्रमेह (Phosphaturia) ही है। जब मूत्र एक ही प्रकार का उतरता है और रखा रखा जम जाता है तब उसे सान्द्रमेह कहते हैं। किन्तु जब जमने की क्रिया मूत्राशय में ही हो चुकती है तब मूत्र का प्रथम भाग पतला और बाद का भाग गाढ़ा रहता है—इसे ही सुरा-मेह कहते हैं।

मूत्र में शैवत पदार्थ (Acetone--Acetonuria) होने पर लगभग मद्य के ही समान मीठी सी गंध आती है। शैवत पदार्थ अधिकतर मधुमेह, दीर्घकाल तक भोजन न करना, लगातार वमन, गंभीर तृतीयक विषमज्वर, शैशवीय ग्रीष्मातिसार, यकृतकोथ, क्लोरोफार्म-प्रयोग आदि के कारण मूत्र में पाये जाते हैं।

५. पिष्टमेह (Chyluria), पायसमेह—इस रोग में दूध के समान राफेद एवं गाढ़ा मूत्र उतरता है। यह रखा रहने पर और भी गाढ़ा हो जाता है अथवा जम जाता है, अधिकतर मलाई भी जमती है। सूक्ष्मदर्शक यंत्र से परीक्षा करने पर पता चलता है कि गाढ़ापन असंख्य छोटे छोटे कणों की उपस्थिति के कारण होता है।

यह प्रमेह श्लीष-कृमि अथवा किसी अन्य कारण से औरस लम्बाहिनी (Thoracic Duct) का अथवा उसकी शाखाओं का अचरोध होने से होता है। इसके कारण क्रमर और श्रोणि प्रदेश में पीडा एवं क्षीणता उत्पन्न होती है तथा कभी कभी मूत्रावरोध हो सकता है।

६. शुक्रमेह (Spermatorrhoea)—प्रजनन संस्थान एवं वातनाडीमण्डल की विकृति में मूत्र के साथ वीर्य बाहर निकल सकता है किन्तु यह दशा अत्यन्त विरल है। सामान्यतः लालामेह (Prostatorrhoea) को ही लोग भ्रमवश शुक्रमेह मान बैठते

हैं । शुक्रमेह जन्य शुक्रक्षय के कारण उत्पन्न दुर्बलता आदि समस्त लक्षण उत्पन्न होते हैं ।

७. सिकतामेह (*Gravel in the Urine*)—सूक्ष्म अश्मरियो को ही सिकता कहते हैं तथा मूत्र के साथ इनके निर्गमन को सिकतामेह कहते हैं । कुछ मामलों में त्यागे हुये मूत्र में अनेक प्रकार के दाने जम जाते हैं (*Lithuria, Crystalluria*) जो अधिकतर मूत्राम्ल, तिग्मीय पदार्थ, भास्वरीय पदार्थ या सुल्फोपधियो (*Sulphonamides*) के होते हैं—वह भी सिकतामेह कहा जा सकता है ।

८. शीतमेह—किसी भी अवस्था में निकलते हुये मूत्र का तापमान शरीर के तापमान से कम नहीं रहता । कपूर, पिपरमेट सहस्र्य पदार्थों के अतिसेवन के पश्चात् जब ये मूत्र के द्वारा बाहर आते हैं तब मूत्रत्याग करते समय मूत्रमार्ग में शीतल स्पर्श की प्रतीति हो सकती है । अत्यधिक मात्रा में सेवित मद्य भी यदि मूत्र के साथ निकले तो वह मूत्र कुछ देर रखा रहने पर अत्यन्त शीतल हो जा सकता है ।

शीतल वातारण में देर तक रहने के बाद शरीर बहुत कुछ शीतल हो जाने पर भी जो मूत्र उतरता है वह भी शरीर के बाहिरी भागों की अपेक्षा कुछ गर्म ही रहता है ।

९. शनैर्मेह (*Partial Obstruction of the Urinary flow or Atony of the Bladder*)—मूत्रनलिका में सांकर्य, पौरुष ग्रन्थि की वृद्धि, अश्मरी आदि कारणों से मूत्र उतरने में रुकावट होती है जिससे रोगी देर तक मूत्रत्याग करता है । मूत्राशय की अपुष्टि की दशा में मूत्राशय मूत्र को बलपूर्वक फेंकने में असमर्थ रहता है इस लिये—मूत्रत्याग धीरे धीरे होता है । मूत्र में गाढ़ापन होना भी धीरे-धीरे उतरने का कारण है किन्तु वह अन्य प्रमेहों के अन्तर्गत आ जाता है ।

(१०) लालामेह (*Prostatohoea*)—जननेन्द्रिय सम्बन्धी वात नाड़ियों की उत्तेजना से (गंदे-

विचारों, अश्लील दृष्टियों आदि के कारण), पौष्प ग्रन्थि अथवा मूत्र नलिका में प्रक्षोभ (पाचन-विकारों आदि के कारण) अथवा प्रदाह (जीवाणु-उपमर्ग अधिकतर गुणगोलाणु) के कारण पौष्प ग्रन्थि में लार के समान पदार्थ का स्राव होना है जो गेमे ही तथा मूत्र के साथ निकलता है । बहुत से लोग इसे शुक्रमेह मानते हैं किन्तु यह उमसे नर्याथा भिन्न है । यह वह पदार्थ है जो स्वस्थावस्था में मैथुन के पूर्व जननेन्द्रियों को गीली करके रगड से बचाता तथा आनन्द उत्पन्न करता है और वीर्य या शुक्र वह पदार्थ है जो मैथुन के अन्त में निकलता है । यह अवश्य सत्य है कि लालामेह के साथ स्वप्रदोष, शीघ्रपतन आदि वीर्यविकार अस्मर उपस्थित रहा करते हैं क्योंकि पौष्प-ग्रन्थि ही वीर्य का रोककर रखती है और उमके विकार प्रस्त होने पर वीर्य-पात शीघ्र हो जाना स्वाभाविक है ।

कुछ लोग लालामेह को शुक्लमेह (*Albuminuria*) कहते हैं किन्तु शुक्ल या ध्विति नेत्रों में दृश्य नहीं है, विशेष परीक्षाओं से ही विदित होती है ।

(११) क्षारमेह (*Alkaline Urine*)—सामान्यतः स्वस्थावस्था में मूत्र किंचित् अम्ल रहता है, वैसे कभी कभी शाकाहारियों का मूत्र स्वस्थावस्था में भी अम्ल हो सकता है । साधारणत मूत्र में क्षारीयता क्षारोत्कर्ष (*Alkalosis*—मूत्राघात प्रकरण देखें) के कारण अथवा मूत्र की सडन के कारण होती है । मूत्राशय, मूत्रनलिका आदि के प्रदाह, अवरोध, घात आदि की दशाओं में मूत्र रुका रह कर सड़ता है जिससे अम्लता नष्ट होकर क्षारीयता उत्पन्न हो जाती है ।

(१२) नीलमेह (*Indicanuria*)—कुकटाबुर्द; उदरावरण प्रदाह, पूयोरस (*Empyema*) आदि पूयोत्पादक रोगों में तथा, राजयक्ष्मा, आन्त्रिक ज्वर, आंत्रावरोध, आन्त्र प्रदाह, विसूचिका आदि में मूत्र में अधिक मात्रा में निनीलेन्य पदार्थ (*Ind*

ican) निकलते हैं। इनके निकलने से मूत्र के वर्ण में सामान्यतः कोई परिवर्तन नहीं होता किन्तु यदि मूत्र देर तक रुका रहकर सड़ने के बाद त्यक्त हो तो नीलापन पाया जाता है।

कभी कभी चारमेह में भी मूत्र पर नीलाभ वर्ण की पपड़ी सी जमती है।

(१३) कालमेह—मूत्र में कालापन परिवर्तित शोणवर्तुलि (Haemoglobin-Haemoglobinuria and Methaemoglobinuria), मेलैनिन (Melanin-melanuria) अथवा अल्कप्टोन (Alkapton-alkaptonuria) की उपस्थिति के कारण होता है।

प्रावेगिक शोणवर्तुलिमेह—का वर्णन अध्याय १० में हो चुका है। इसके अतिरिक्त फिरंग, शोणांशिक रक्तक्षय, अत्यधिक जल जाने पर, अत्यधिक परिश्रम के बाद तथा विषों एवं विपाक्त औषधियों के कारण शोणवर्तुलिमेह होता है। इसके कारण लाल रंग का मूत्र (माजिष्ठमेह) उतरता है किन्तु शोणवर्तुलि-युक्त मूत्र रुका रहने पर अथवा शरीर के ही भीतर रासायनिक परिवर्तन होने पर वह उपशोणवर्तुलि (Methaemoglobin) में परिवर्तित होजाती है और मूत्र को काला कर देती है।

मैलेनिन (Melanin) एक प्रोभूजिन जातीय पदार्थ है। यह त्वचा में कथई रंग के अथवा काले धब्बे उत्पन्न करता है। इसकी सबसे अधिक उत्पत्ति ऐडीसन के रोग और मैलेनिन युक्त घात मांसार्तुद (Melanotic sarcoma) में सबसे अधिक होती है। कभी कभी यह मूत्र में प्रकट हो सकती है जिससे मूत्र कुछ देर रखा रहने पर काला पड़ जाता है।

अल्कप्टोन—यह भी प्रोभूजिन जातीय पदार्थ है। यह सगोत्र-विवाह करने वालों की प्रथम संतान के मूत्र में अक्सर पाया जाता है। मूत्र गहरे रंग का होता है और उससे कृष्णाभ धब्बे वस्त्रादि पर पड़ जाते हैं। विरल मामलों में तरुणास्थियों में इसका वर्ण

चढ़ जाता है—अल्कप्टोन-रंजन (Ochronosis) तथा संधिप्रदाह अथवा अश्मरी (Alkapton-Calculus) की उत्पत्ति होती है।

(१४) हारिद्रमेह (Choluria), पित्तमेह—कामला, विषम ज्वर आदि रोगों में मूत्र में पित्त के कारण गहरा पीलापन एवं गर्भी रहती है।

परिश्रम करने पर, धूप में रहने के बाद, प्यास लगने पर भी जल न पीने पर, अजीर्ण, अतिसार आदि तथा इसी प्रकार की अन्य दशाओं में मूत्र थोड़ा एवं गाढ़ा उतरता है जिससे पीलापन लक्षित होता है।

(१५) माजिष्ठमेह—यह कालमेह का ही एक भेद है। कालमेह का वर्णन देखे।

(१६) रक्तमेह (Haematuria)—इसका वर्णन रक्तपित्त प्रकरण में हो चुका है। मूत्रमार्ग के प्रदाह, अश्मरी, शलाका-प्रवेश आदि से भी मूत्र में रक्त आ सकता है।

(१७) वसामेह (Lipuria)—स्निग्ध पदार्थों अथवा स्नेहों (घृत, तैल, वसा आदि) के अति सेवन से, मधुमेह से, लम्बी अस्थियों के भग्न से, फास्फरस के विष-प्रभाव से तथा चिरकारी पूयोत्पादक रोगों के कारण मूत्र में वसा निकलती है। पिष्टमेह (Chyluria) के मूत्र में भी वसा पायी जाती है।

वसाम्लमेह (Lipaciduria)—इस दशा में मूत्र के साथ ऐसीटिक (Acetic), ब्यूटिरिक (Butyric), फॉर्मिक (Formic) अथवा पौर-पियोनिक (Porpionic) वसाम्ल (Fatty-acids) निकलते हैं। इनकी गंध मूत्र में मिलती है।

(१७) मजामेह—यह या तो वसामेह का ही परिवर्तित रूप है अथवा पूयमेह (Pyuria) है।

पूयमेह (Pyuria)—मूत्र-संस्थान के किसी भी भाग में प्रदाह या पाक होने पर तथा रामीपस्थ प्रवेशों की विद्रधि मूत्रमार्ग में फूटने पर मूत्र में पूय एवं रक्त-मिश्रित रहता है अथवा केवल पूय ही मत्र

के स्थान पर निरुलता है। मूत्रनलिका में पूयोत्पत्ति होने पर मूत्रत्याग कष्ट एवं प्रवाहण के साथ होता है किन्तु अन्य रयानों में होने पर मूत्रत्याग करते समय कष्ट नहीं होता। प्रभादित भाग में सदैव थोड़ी-बहुत पीड़ा बनी रहती है। ज्वरादि अन्य लक्षण उपस्थित रहते हैं।

(१६) चौद्रमेह—यह मधुमेह ही है। (चरक ने चौद्रमेह के स्थान पर मधुमेह ही लिखा है।) इमका वर्णन आगे देखे।

(२०) दृष्टिमेह, झूठा अनियंत्रित मूत्रोत्सर्ग, मिया मूत्रकृच्छ्रः (False Incontinence of Urine)—इस दृशा में मूत्र का वेग उत्पन्न नहीं होता (वेग-विवर्जित)। मूत्र रुका रहता है (विवद्धम्) तथापि मूत्राशय अधिक भर जाने पर मूत्र के ही दबाव से थोड़ा थोड़ा मूत्र लगभग सदैव ही गिरता रहता है (मत्त हस्ती इव प्रजन्तम्)। यह दृशा अधरांगघात (Paraplegia) में सञ्चोचिनी पेशियों का घात होने पर होती है। मूत्र रुका रहने के कारण मूत्राशय का प्रवाह होता है जिसमें मूत्र में पूय, श्लेष्मा आदि की उपस्थिति पायी जाती है (सनीकम्)।

मधुमेह की उत्पत्ति

सर्व एव प्रमेहाम्बु कालेनाप्रतिकारिणः।

मधुमेहत्वमापान्ति तदास्ताघ्ना भवन्ति हि ॥२३॥

प्रतिकार (चिकित्सा) न करने वालों के सभी प्रमेह समय बीतने पर मधुमेह का रूप धारण करने लगे हैं और फिर घमाघ्न हो जाते हैं।

वक्तव्य—(२५२) यह बात आज के युग में विवादास्पद है। जो २० प्रमेह पीछे कहे जा चुके हैं उनमें से कई

अन्य विद्वानों ने उसे गन्धमेह Albuminuria, क्लृप्त Polyuria आदि निद्व करने की चेष्टा की है तो प्रसंग है। लक्षणों का इतना प्रच्छा मिलान और रक्त भी नहीं मिलता, अन्य में केवल एक दो लक्षण ही मिलते हैं।

के विषय में यह बात सही है किन्तु अन्यो के विषय में सदिग्ध है।

मधुमेह के लक्षण

मधुमेहे मधुसमं जायते स किल द्विधा।

क्रुद्धे धातुक्षयाद्वायौ दोषावृतपथेऽथवा ॥२४॥

धावृतो दोषलिङ्गानि सोऽनिमित्तं प्रदर्शयन्।

क्षणात्क्षीणः क्षणात्पूर्णां भजते कृच्छ्रसाध्यताम् ॥२५॥

मधुमेह में मूत्र मधु के समान हो जाता है। यह दो प्रकार से होता है—१ धातुक्षय के कारण वायु का प्रकोप होने से अथवा २ वायु का मार्ग अन्य दोष के द्वारा आवृत हो जाने के कारण वायु का प्रकोप होने से।

दोषावृत वायु उस दोष के लक्षणों का प्रदर्शन करती हुई तथा अकारण ही कभी क्षीण और कभी पूर्ण (वृद्ध) होती हुई कृच्छ्रसाध्यता उत्पन्न करती है।

अन्वय—स (मेहः मूत्रः वा) मधुमेहे किल मधुसमं द्विधा जायते—धातुक्षयात् वायौ क्रुद्धे अथवा दोषावृतपथे वायौ क्रुद्धे ॥२४॥

(दोषविपेशेण) आवृतः स (वायुः) दोषालिङ्गानि प्रदर्शयन् अनिमित्तं (अकारण) क्षणात् क्षीणः क्षणात् पूर्णः भवित। तथा च कृच्छ्रसाध्यता भजते।

वक्तव्य—(२५३) अन्य टीकाओं से यहाँ भाव में तो नहीं किन्तु भावव्यजना में थोड़ा अन्तर अवश्य है इस लिये अपने मतानुसार अन्वय भी दे दिया है।

ऊपर मधुमेह के २ भेद समझाये गये हैं—

(१) वातज मधुमेह अथवा चौद्रमेह—इसकी उत्पत्ति धातुक्षय के कारण वात-प्रकोप होने से होती है। यह मूल-भूत अथवा प्राथमिक (Primary) प्रकार है इसमें अन्य दोषों की क्षीणता रहती है तथा प्रारम्भ से ही मधुमेह के ही लक्षण उत्पन्न होते हैं।

(२) अन्य दोषज मधुमेह—इसकी उत्पत्ति कफ या पित्त के द्वारा वायु के मार्ग का अवरोध होने से वायु का प्रकोप होने के कारण होती है। प्रारम्भ में कफज या पित्तज प्रमेह उत्पन्न होता है जो कालान्तर में वायु के प्रकोप से

मधुमेह में परिवर्तित होजाता है। इसमें वायु के मार्ग में अवरोध रहता है इस लिए वायु के प्रकोप के लक्षण एव त्वज्जन्य मधुमेह के लक्षण सदैव एक से नहीं रहते। प्राथमिक दोष कफ या पित्त के लक्षण सदैव स्पष्ट रहते हैं। यह द्वितीयक (Secondary) प्रकार है तथा इसमें अन्य प्रमेहों के लक्षणों के साथ मधुमेह के लक्षण पाये जाते हैं।

मधुमेह की निरुक्ति

मधुरं यच्च मेहेषु प्रायो मध्विव मेहति ।

सर्वेऽपि मधुमेहात्या नाधुर्याच्च तन्नोरत ॥२६॥

जिन जिन प्रमेहों में रोगी लगभग शहद के समान मीठा मूत्र त्याग करता है तथा शरीर में मीठापन रहता है वे सब मधुमेह कहलाते हैं।

पाश्चात्य मत—

मधुमेह (Diabetes Mellitus)—यह रोग आराम से रहने वाले व्यक्तियों को प्रौढ़ावस्था में होता है। अव्यायाम, मानसिक परिश्रम, चिन्ता, मेढ रोग, प्रांगोदोय पदार्थों (Carbohydrates) का अधिक सेवन, उच्चरक्तनिपीड, फिरङ्ग तथा वंशगत प्रवृत्ति सहायक कारण है। मूलकारण अग्न्याशय (Pancreas) से होने वाले मधुसूदनी (Insulin) नामक पदार्थ के स्राव का अभाव है जिसके फलस्वरूप शर्करा का समवर्त (Metabolism) विकृत हो जाता है।

शरीर में शर्करा की उपलब्धि मधुर पदार्थों से तथा अन्य प्रागोदीय पदार्थों से होती है। मधुसूदनी के अभाव में इसका उपयोग नहीं होता जिससे यह अत्यधिक मात्रा में रक्तादि में संचित हो जाती है—परममधुमयता (Hyperglycaemia), और मूत्र के साथ निकलने लगता है। शर्करा का उपयोग न होने से अधिक वसा उत्पन्न होती है और कुछ वसा विकृत होकर शौक्तोत्कर्ष (Ketosis) उत्पन्न करती है तथा प्रोभूजिनो (पेशियो आदि) का क्षय होता है।

प्रारम्भ में क्षुधा, तृष्णा और मूत्र की वृद्धि, दुर्बलता, कृशता आदि लक्षण उत्पन्न होते हैं फिर क्रमशः

मूत्र में शर्करा प्रकट होती है। जिह्वा शुष्क एवं लाल रहती है तथा दांत मैले रहते हैं। मासन्त्र्य अत्यधिक होता है जिससे कृशता उत्तरोत्तर आती है तथा अन्त में शौक्तोत्कर्ष होकर सन्यास एवं मृत्यु होती है। मूत्र अधिक निकलने से जलाल्पता (Dehydration) होती है जिसके फलस्वरूप चिरकाल में धमनी जठरता (Arterio-Sclerosis), धमनी-भित्तिव्रण (Atheroma) आदि की उत्पत्ति होती है—ये विकार पैरो, हृदय, मरित्पफ और वृक्कों में अधिक जोरदार एवं स्पष्ट होते हैं। त्वचा की शुष्कता से अनेक प्रकार के विस्फोटों तथा प्रमेहपिडकाओं की उत्पत्ति होती है। मूत्र में शर्करा की उपस्थिति से जीवाणुओं को पनपने का मौका मिलता है जिसके फलस्वरूप वृक्क प्रदाह, मूत्राशय प्रदाह, आदि तथा मूत्रेन्द्रियों के आस पास की त्वचा में खुजलाहट एवं पामा (अपरस Eczema) की उत्पत्ति होती है। उपद्रव स्वरूप फुफ्फुरा प्रदाह फुफ्फुस-विद्रवि फौफ्फुसीय राजयक्ष्मा, पैरो का कर्दम, हाथों के पृष्ठ भाग में त्वचा का वर्ण गहरा हो जाना, (Bronzed Diabetes), हृत्पेशी का अन्तःस्फान तथा हृदयातिपात, शाखाओं की वातनाड़ियों का प्रदाह, पैरो में निच्छिद्रित व्रण (Perforating Ulcers), फिरगी खंजता सद्य लक्षण (Tabetic Syndrome), दृष्टिपटल-प्रदाह, तिमिररोग, रात्र्यंधता, अतिसार, त्वचा पीली पित्तमय ग्रंथियों की उत्पत्ति नपुंसकता, शौक्तोत्कर्ष आदि लक्षण भी होते हैं।

शौक्तोत्कर्ष (Ketosis)—यह दशा पुराने उपेक्षित मधुमेह में अथवा तीव्र मधुमेह में मारक उपद्रव के रूप में पायी जाती है, गंभीर अभिघात, शल्यकर्म एवं तीव्र धमनसह अतिसार के फलस्वरूप भी इसकी उत्पत्ति होती है। इसका आरम्भ पकाएक अथवा क्रमशः होता है। सामान्य लक्षण वेचैनी, हड़फूटन, सिरदर्द हल्लास, शरीर शीतल (नापमान सामान्य से कम), श्वास मन्द एवं गम्भीर, नादीगति तीव्र एवं मृदु, पेशियो में शिथिलता एवं गम्भीर

प्रतिक्षेपो का नाश, नेत्र गोलक मृदु हो जाना आदि हैं। जलाल्पता के लक्षण उत्पन्न हो जाते हैं, श्वास में सिरके के समान गंध आती है, श्वासकाट उत्पन्न होता है और सन्यास होकर मृत्यु हो जाती है। रक्त में बड़े आकार वाले लाल कण पाये जाते हैं।

प्रमेह पिडिकाओं के भेद, कारण एवं स्थान

शराविका कच्छपिका जालिनी विनताऽलजी।

मसूरिका सर्पपिका पुत्रिणी विदारिका ॥२७॥

विद्राघश्चेति पिडिकाः प्रमेहोपेक्षया दश।

सन्धिमर्मसु जायन्ते मासलेषु च घामसु ॥२८॥

शराविका, कच्छपिका, जालनी, विनता, अलजी, मसूरिका, सर्पपिका, पुत्रिणी, विदारिका और विद्रधि (अथवा विद्रधिका)—ये दस प्रमेह-पिडिकाएं प्रमेह की उपेक्षा करने से सधियो, मर्मस्थानों तथा मासल अवयवों में उत्पन्न होती है।

प्रमेहपिडिकाओं के लक्षण

श्रन्तोन्नता तु तद्रूपा निम्नमध्या शराविका।

गौरसर्पपसस्थाना तत्प्रमाणा च सर्पपी ॥२९॥

सदाहा कूर्मसस्थाना ज्ञेया कच्छपिका बुधः।

जालिनी तीव्रदाहा तु मासजालसमावृता ॥३०॥

श्रवगाढरुजावलेदा पृष्ठे वाऽप्युदरेऽपि वा।

महती पिडिका नीना विनता नाम सा स्मृता ॥३१॥

महत्पल्पाचिता ज्ञेया पिडिका चापि पुत्रिणी।

मसूराकृतिसरथाना विज्ञेया तु मसूरिका ॥३२॥

रक्तासिता स्फोटविता दाहणा त्वलजी भवेत्।

विदारीकन्दवद्वृत्ता कठिना च विदारिका ॥३३॥

विद्रघेलक्षणेयुक्ता ज्ञेया विद्रधिका तु सा।

शराविका शराव (मिट्टी का दिया, सकोरा) के समान आकार वाली छोरों पर उभरी हुई एवं बीच में गहरी होती है।

सर्पपी सफेद सरसों के समान आकार और प्रमाण वाली होती है।

कछुए के समान आकार वाली तथा दाहयुक्त पिडिका को बुद्धिमान् व्यक्ति कच्छपिका समझे।

जालनी तीव्र दाह करने वाली तथा मांसजाल (जाल-सदृश मांस तन्तुओं) से आच्छादित रहती है।

पीठ या उदर में उत्पन्न होने वाली, गंभीर पीड़ा उत्पन्न करने वाली, गाढ़ा स्राव करने वाली, बड़ी एवं नीली पिडिका को विनता कहते हैं।

छोटी पिडिकाओं से युक्त बड़ी पिडिका को पुत्रिणी समझना चाहिये।

मसूर के समान आकार वाली पिडिका को मसूरिका समझना चाहिये।

अलजी लाल अथवा सफेद (अथवा लालिमा-युक्त श्वेत), स्फोटों से युक्त एवं भयंकर पीड़ायुक्त होती है।

विदारिका विदारीकन्द के समान गोल एवं कठोर होती है।

विद्रधि के लक्षणों से युक्त पिडिका को विद्रधिका समझना चाहिये।

प्रमेहपिडिकाओं में दोष-दृष्टि

ये घ्नमयाः स्मृता मेहास्तेपामेतास्तु तन्मयाः ॥३४॥

जो प्रमेह जिस दोष से उत्पन्न होता है उसकी पिडिका भी उसी दोष से उत्पन्न होती है।

प्रमेहपिडिकाओं का दूसरा हेतु

विना प्रमेहमप्येता जायन्ते दुष्टमेदसः।

जिन लोगों का मेद दूषित हो उन्हें ये प्रमेह के विना भी होती है।

प्रमेहपिडिकाओं की विशेषता

तावच्चंता न लक्ष्यन्ते घावद्वास्तुपरिग्रहः ॥३५॥

जब तक इनका विस्तार नहीं हो जाता तब तक ये लक्षित नहीं होतीं।

प्रमेह-पिडिकाओं की असाध्यता

गुदे हृदि शिरस्यसे पृष्ठे मर्मसु चोत्थिताः।

सोपद्रवा दुर्वलाग्नेः पिडिकाः परिवर्जयेत् ॥३६॥

गुदा, हृदय-प्रदेश (घत्), कन्धे, पीठ और मर्म स्थानों में उत्पन्न, उपद्रव सहित तथा दुर्बल अग्नि वाले व्यक्तियों की प्रमेह-पिडिकाएँ असाध्य हैं।

पश्चात्य मत —

प्रमेह-पिडका (Carbuncle)—इसे विद्रधि-समूह कहा जा सकता है। यह ४० वर्ष से अधिक आयु के पुरुषों में अत्यधिक तथा कभी कभी स्त्रियों एवं बालकों में भी पायी जाती है। इसके आरम्भ में लगभग रूपये बराबर भाग में कठोर शोथ होता है तथा वहाँ की त्वचा का वर्ण फीका लाल होजाता है। फिर यह शोथ क्रमशः फैलकर काफी विस्तार कर लेता है। रोगी को इतना दर्द होता है कि वह सो नहीं पाता, ज्वर भी आजाता है। कुछ काल बाद उस शोथ में छोटे छोटे पाक-केन्द्र या जुद्ध-विद्रधि बनते हैं जिनके फूटने पर अलग अलग छिद्रों से पूय निकलता है। फिर कुछ काल में छिद्र युक्त उपरी धातु

गलकर पपड़ी बन जाती है। इस पपड़ी के दूर होने में अत्यधिक समय लगता है और इस काल में कण्ट, पूय न्नाव एवं विपाक्त पदार्थों के चृपण से रोगी अत्यन्त क्षीण एवं थकित हो जाता है। पपड़ी निकल जाने पर एक चौड़ा एवं गहरा ग्रण बनता है जिसके भरने में बहुत समय लगता है।

बड़ी प्रमेहपिडका एक भयंकर रोग है जिसके कारण मधुमेह, मदात्यय आदि से पीडित तथा दुर्बल व्यक्तियों की मृत्यु हो सकती है। सामान्यतः सभी रोगी कई माह तक कण्ट भुगतते हैं। अधिकतर यह पीठ पर दोनों कन्धों के बीच उत्पन्न होती है किन्तु जब यह ग्रीवा के अग्रभाग या चेहरे पर होती है तब अधिक भयंकर होती है।

: ३४ :

मेदोरोग (OBESITY)

मेद वृद्धि के निदान

अव्यायामदिवास्वप्नश्लेष्मलाहारमेधिनः ।

मधुरोऽन्नरसः प्रायः स्नेहान्मेदः प्रवर्धयेत् ॥१॥

व्यायाम न करने, दिन में सोने एवं कफकारक आहार सेवन करने वालों का मधुर रस (अपनी) स्निग्धता के कारण मेद की वृद्धि करता है।

वक्तव्य—(२५४) अधिक मेद-वृद्धि को ही संस्कृत में मेदोरोग, हिन्दी में मेद-रोग अथवा जादी घट जाना कहते हैं। अत्यधिक मेद-वृद्धि से मनुष्य अत्यन्त मोटा एवं वेदौल हो जाता है। मेद अथवा वसा या चर्बी शरीर की एक अत्यन्त उपयोगी धातु है। उचित मात्रा में रहने पर यह सधियों को स्निग्ध रखकर रगत में प्रचारी तथा त्वचा में स्निग्धता एवं कोमलता उत्पन्न करती है। किन्तु यह जाने पर यह उदर अथवा अन्य भागों में संचित होकर मौन्दर्व एवं स्थाय्य वसा जमा करती है।

मेदोरोग की सम्प्राप्ति एवं लक्षण

मेदसाऽऽवृतभागत्वात् पुष्पन्वन्धे न घातवः ।

मेदन्तु चीयते तस्मादक्षत सर्ववर्गसु ॥२॥

क्षुद्र-वास्तृपामोहस्वप्नकथनपावर्नः ।

युक्तः क्षुत्स्वेददीर्घान्ध्यैरल्पप्राणोऽल्पसंयुतः ॥३॥

मेद से मार्ग (रसरक्तादिवह मार्ग) प्राप्त होने के कारण अन्य धातुओं का पोषण नहीं होता केवल मेद ही संचित होता है जिससे मनुष्य सभी कार्यों में अशक्त हो जाता है, क्षुद्रप्राण, वृषणा, मोह, निन्द्रा, अकस्मान् आयु निकलने में अयोग्य उत्पन्न होना, अवसाद, जुघा और स्वेद में वर्ग-य आना—इन लक्षणों में युक्त रहता है, यह (अपनी धातु) घट जाता है और मनुष्य-वृत्ति भी घट जाती है।

मेदोरोग से उदर-वृद्धि होने का कारण

मेदस्तु सर्वभूतानामुदरेष्वस्थिषु स्थितम् ।
अत एवोदरे वृद्धिः प्रायो मेदस्त्विनो भवेत् ॥४॥

मेद सभी प्राणियों के उदर एवं अस्थियों में रहता है अतएव प्रायः मेदस्वियों (मेदस्वी-मेदरोगी, मेदोरोगी) के उदर की ही वृद्धि होती है ।

मेदोरोग से लुधावृद्धि के कारण एव उपद्रव

मेदसाऽऽवृतमार्गत्वाद्वायुः कोष्ठे विशेषतः ।
चरन् सन्धुक्षयत्यग्निमाहारं गोपयत्यपि ॥५॥
तस्मात् स शीघ्रं जरयत्याहारमभिक्राड्क्षति ।
विकाराश्चाप्नुते घोरान्काश्चित् कालव्यतिक्रमात् ॥६॥
एतावुपद्रवकरी विशेषादग्निमाहृती ।
एतो तु दहतः स्थूल वनदावो वन यथा ॥७॥

मेद के द्वारा मार्ग आवृत होने के कारण वायु विशेषतः कोष्ठ में ही संचार करता हुआ अग्नि को प्रदीप्त करता है और आहार का शोषण भी करता है । इसलिये वह (मेदरोगी) भोजन को जल्दी जल्दी पचाता है और जल्दी जल्दी आहार चाहता है, देर होने पर कई प्रकार के भयंकर विकारों से पीड़ित होता है । विशेषतः अग्नि और वायु—ये दोनों उपद्रवकारी (अत्यन्त कुपित) हो जाते हैं तथा ये दोनों ही स्थूल व्यक्ति को उसी प्रकार जलाते (पीड़ित करते) हैं जिस प्रकार वन को दावाग्नि जलाती है ।

मेदोरोग से मृत्यु

मेदस्यतीव संवृद्धे सहसैवानिलादयः ।
विकारान् दाहसान् कृत्वा नाशयन्त्याशु जीवितम् ॥८॥

मेद के अत्यधिक बढ़ जाने पर अचानक वातादि दोष भयंकर विकारों को उत्पन्न करके शीघ्र ही जीवन का नाश कर देते हैं ।

अतिरथूल की परिभाषा

मेदोमासात्तिवृद्धत्वाच्चलस्फिगुदरस्तनः ।
अथयोपचयोत्साहो नरोऽतिस्थूल उच्यते ॥९॥

मेद और मांस की अत्यधिक वृद्धि के कारण जिसके स्फिग् (चूतड, Hips), उदर एवं स्तन हिलते हैं तथा पुष्टि (मोटेपन) के अनुरूप उत्साह न हो वह मनुष्य अतिरथूल (मेदस्वी, मेदोरोगी) कहलाता है ।

पाश्चात्य मत —

यह रोग अर्बिक भोजन, अधिक मोना, कम परिश्रम, मद्य-सेवन, मधुमेह, उपाजापिएड (Hypothalmus) के विकार, अवटुका ग्रन्थि एवं कभी कभी पीयूष-ग्रन्थि की कार्य हीनता से उत्पन्न होता है । बहुत से मामलों में यह रोग कौटु-स्विक होता है तथापि यह भी देखा जाता है कि कुटुम्ब के सभी व्यक्ति इससे पीड़ित नहीं होते । कुछ जातियों में यह रोग अधिक पाया जाता है । पुरुषों की अपेक्षा स्त्रियाँ अधिक आक्रान्त होती हैं ।

कुछ मामलों में मेद का संचय सारे शरीर में एकसा होता है किन्तु अधिकतर ऐसा नहीं होता । मेद अधिकतर उर्ध्व स्थानों में संचित होता है जो निष्क्रिय अथवा अल्प-क्रियाशील रहते हैं जैसे उदर, स्फिग्, स्तन आदि, किन्तु यह नियम भी सर्वत्र लागू नहीं होता । कुछ व्यक्तियों में किसी विशेष अंग जैसे हाथ, पैर, उदर, स्तन आदि में से किसी एक ही भाग में मेद का संचय होता है, यह स्थिति अत्यन्त उपहासास्पद होती है ।

अधिकांश मेदस्वी व्यक्ति अधिक श्रम करने में असमर्थ हुआ करते हैं, सुद्रश्वास की शिकायत सामान्य है । इसी तरह अधिकतर मेदस्वी व्यक्तियों में मैथुन शक्ति की कमी पाई जाती है तथा कुछ पूर्ण नपुंसक हो सकते हैं । बहुत से मामलों में जहा बाल्यावस्था से ही इसका आरम्भ हो जाता है तथा अन्तःस्त्रावी ग्रन्थियों की विकृति इसका कारण होती है उन मामलों में जननेन्द्रियों की वृद्धि अपूर्ण होती है । मेदस्वी व्यक्ति में रोगप्रतिकारक शक्ति अल्प रहती है जिससे बहुत थोड़े मेदस्वी व्यक्ति पूर्ण आयु भोग पाते हैं ।



: ६५ :

उदर रोग

निदान

रोगाः सर्वेऽपि मन्देऽग्नौ सुतरामुदराणि च ।
अजीर्णान्मलिनंश्चान्नैर्जायन्ते मलसंचयात् ॥१॥
सभी रोग विशेषतः उदररोग अग्नि मन्द होने पर
अजीर्ण से, गन्दे भोजन से और मल संचय से
होते हैं ।

सम्प्राप्ति

रूध्वा स्वेदास्युवाहीनिदोषाः स्रोतासि सचिताः ।
प्राणान्गन्यपानान् संदृष्य जनयन्त्युदर नृणाम् ॥२॥
स्रोतों में संचित दोष स्वेदवाहिनियो और जल-
वाहिनियों का अवरोध करके, प्राणवायु, अग्नि, और
अपानवायु को दूषित करके उदररोग उत्पन्न करते हैं ।

सामान्य लक्षण

आध्मानं गमनेऽशक्तिर्दोर्बल्य दुर्बलाग्निता ।
शोथः सदनमङ्गाना सङ्गो वातपुरीषयो ॥३॥
दाहस्तन्द्रा च सर्वेषु जठरेषु भवन्ति हि ।
आध्मान, चलने में अशक्ति का अनुभव होना,
दुर्बलता, अग्नि की दुर्बलता (अजीर्ण), शोथ अगों
में शिथिलता, वात और मल का अवरोध, दाह
और तन्द्रा—ये लक्षण समस्त उदररोगों में होते हैं ।

भेद

पृथग्दोषैः समस्तैश्च प्लीहवद्धक्षतोदकं ॥४॥

संभवन्त्युदराण्यष्टौ तेषा लिङ्गं पृथक् शृणुः

उदर रोग ८ प्रकार के होते हैं—पृथक् पृथक्
दोषों से (वातज, पित्तज, कफज), समस्त दोषों से
(सन्निपातज), प्लीहा से (प्लीहोदर), मलवद्धता
से (वद्धगुदोदर), क्षत से (क्षतोदर अथवा परिस्त्राव्यु-
दर) और जल से (जलोदर) । उनके लक्षण पृथक्
पृथक् सुनो ।

वातज उदर रोग अथवा वातोदर

तत्र वातोदरे शोथः पाणिपान्नाभिकुक्षिपु ॥५॥
कुक्षिपाश्वोदरकटीपृष्ठरूक् पर्वभेदनम् ।
शुष्ककासोऽङ्गमर्दोऽधोगुरुता मलसंग्रहः ॥६॥
श्यावाख्यात्वगादित्वमकस्माद्दृढिहासवत् ।
सतोदभेदमुदरं तनुक्कुण्णसिराततम् ॥७॥
आध्मातदृतिवच्छब्दमाहत् प्रकरोति च ।
वायुश्चात्र सरूक्शब्दो विचरेत्सर्वतोगतिः ॥८॥

वातोदर रोग में हाथ-पैर, नाभि और कुक्षि में
शोथ, कुक्षि, पार्श्व, उदर, कटि एवं पीठ में पीड़ा,
पर्वों में फटन, सूखी खांसी, अङ्गों में पीड़ा, शरीर के
निचले भागों में भारीपन, मलावरोध, त्वचा आदि
का वर्ण श्याम एवं अरुण हो जाना आदि लक्षण
होते हैं । उदर अचानक ही कभी बढ़ जाता (फूल
जाता) है और कभी घट जाता (पिचक जाता) है ।
आध्मान होने पर उदर में चुभन और फटन होती,
पतली एवं काली शिराएं उभर आती हैं, ठोकने पर
मशक के समान आवाज होती है और उसमें वायु
सब ओर पीड़ा और आवाज करती हुई विचरती है ।

पित्तज उदर रोग अथवा पित्तोदर

पित्तोदरे ज्वरो मूर्च्छा दाहस्तृट् कटुकास्यता ।
भ्रमोऽतिसारः पीतत्व त्वगादावुदर हरित् ॥९॥
पीतताम्रसिरानद्धं सस्वेद सोष्म दह्यते ।
धूमायते मृदुस्पर्श क्षिप्रपाक प्रदूयते ॥१०॥

पित्तोदर रोग में ज्वर, मूर्च्छा, दाह, तृष्णा,
मुख में कड़वापन, भ्रम, अतिसार एवं त्वचा आदि
में पीलापन रहता है । उदर हरी पीली एवं ताम्रवर्ण
सिराओं से व्याप्त, स्वेद-युक्त, स्पर्श में उष्ण एवं
दाहयुक्त रहता है । रोगी को (मुख एवं गले के द्वारा)
उदर से धुवा निकलने के समान प्रतीति होती है ।

उदर स्पर्श में मृदु रहता है तथा उसमें शीघ्र ही पाक (पूयोत्पत्ति) होने लगता है ।

कफज उदर रोग, कफोदर अथवा श्लेष्मोदर

श्लेष्मोदरेऽङ्गसदनं स्वापः श्वयथुगौरवम् ।

निद्रोत्वलेशोऽरुचिःश्वासः कासःशुक्लत्वगादिता ॥११॥

उदरं स्तिमितं स्निग्धं शुक्लराजोततं महत् ।

चिराभिवृद्धं कठिनं शीतस्पर्शं गुरु स्थिरम् ॥१२॥

श्लेष्मोदर रोग में अङ्गों में शिथिलता, प्रसुप्ति, शीथ एवं भारीपन रहता है तथा निद्रा, उत्कलेश, अरुचि, ध्वास, कास, एवं त्वचा आदि में शुक्लता (श्वेताभता)-ये लक्षण होते हैं । उदर गीलासा, चिकना, सफेद रेखाओं से व्याप्त, बढ़ा, बहुत काल से बढ़ा हुआ, कठोर, स्पर्श में शीतल, भारी और स्थिर रहता है ।

सन्निपातज उदररोग अथवा सन्निपातोदर या दूष्योदर

स्त्रियोऽन्नपान नखलोममूत्र-

विडातं वयुं क्तमसाधुवृत्ताः ।

यस्मै प्रयच्छन्त्यरयो गराश्च

दुष्टाम्बुद्वीपीविषसेवनाद्वा ॥१३॥

तेनाशु रक्तं कुपिताश्च दोषाः

कुर्युः सुधोरं जठरं त्रिलिङ्गम् ।

तच्छीतवाते भृशदुद्दिने च

विशेषतः कुप्यति दह्यते च ॥१४॥

स चातुरो मुह्यति हि प्रसक्तं

पाण्डुः कृशः शुष्यति वृष्ण्या च ।

दूष्योदरं कीर्तितमेतदेव—

जिसे दुश्चारित्रा स्त्रियां अन्न-पान, में नख, रंग, मूत्र, मल अथवा आर्तव मिला कर देती हैं अथवा जिसे शत्रु विष दे देते हैं अथवा दूषित जल या दूषीविष के सेवन से शीघ्र ही दोष (तीनों) और रक्त कुपित होकर अयंकर त्रिदोषज लक्षणों से युक्त उदर रोग उत्पन्न करते हैं । यह शीतल वायु चलने पर तथा अत्यन्त बुरे मौसम में विशेषरूप से प्रकोप करता है और दाह उत्पन्न करता है । वह रोगी पाण्डुवर्ण (पीताभ) एवं कृश हो जाता है, वारम्बार

मूर्च्छित होता है तथा प्यास से व्याकुल होता है । इसी को ही दूष्योदर भी कहते हैं ।

प्लीहाजन्य उदर रोग अथवा प्लीहोदर

—प्लीहोदरं कीर्तयतो निबोध ॥१५॥

विदाह्यभिष्यदिरतस्य जन्तो

प्रदुष्टममत्यर्थमसूफ् कफश्च ।

प्लीहाभिवृद्धिं कुरुत प्रवृद्धौ

प्लीहोत्थमेतज्जठरं चदन्ति ॥१६॥

तद्दामपाश्वे परिवृद्धिमेति

विशेषतः सीदति चातुरोऽन ।

मन्दज्वराग्निं कफपित्तलिङ्गं—

रुपद्रुतं क्षीणबलोऽतिपाण्डुः ।

प्लीहोदर का वर्णन किया जाता है, सुनो । विदाही एवं अभिष्यन्दी पदार्थों का अधिक सेवन करने वाले व्यक्ति के रक्त और कफ अत्यधिक दूषित होकर प्लीहा वृद्धि करते हैं । अधिक वृद्धि हो चुकने पर उसे प्लीहाजन्य उदर रोग कहते हैं । उदर वाये भाग में विशेषतौर से बढ़ता है । रोगी अवसाद ग्रस्त रहता है । उसे मन्द ज्वर रहता है तथा जठराग्नि मन्द हो जाती है । वह कफ और पित्त के लक्षणों एवं उपद्रवों से युक्त रहता है तथा निर्बल एवं अत्यन्त पीताभ हो जाता है ।

यकृदाल्युदर

सव्यान्यपाश्वे यकृति प्रवृद्धे

ज्ञेयं यकृदाल्युदरं तदेव ॥१७॥

दाहिनी ओर यकृत की वृद्धि होने पर उसी (प्लीहोदर) को यकृदाल्युदर समझना चाहिये ।

प्लीहोदर तथा यकृदाल्युदर में दोष विनिश्चय

उदावर्तरुजानाहर्भोहृत्तृद्बहनज्वरः ।

गौरवारुचिकाठिर्गैविद्यात्तत्र मलान् क्रमात् ॥१८॥

उदावर्त, पीड़ा और अनाह से वात, मोह, वृष्णा, दाह और ज्वर से पित्त, तथा भारीपन, अरुचि और (उदर में) कठोरता होने पर वात का प्रकोप समझना चाहिये ।

षट्शुदोदर

यस्यान्त्रमन्तैरुपलेपिभिर्वा

वालाश्मभिर्वा पिहित यथावत् ।

संचीयते तस्य मलः सद्योषः

शने' शने' सकरवच्च नाडयाम् ॥१६॥

निरुध्यते तस्य गुदे पुरीषं

निरिति कृच्छादपि चाल्पमल्पम् ।

हृन्नाभिमध्ये परिवृद्धिमेति

तस्योदरं वद्धगुदं वदन्ति ॥२०॥

जिसक्री आंत चिपकने वाले अन्न अथवा अश्मरी में अवरुद्ध हो जाती है उसका द्रोप सहित मल उमी प्रकार संचित होता रहता है जैसे नाली में कूड़ा गुदा में मल रुक जाता है और कठिनाई से थोड़ा थोड़ा निकलता भी है। उसके उदर की वृद्धि हृदय और नाभि के बीच के भाग में होती है—इसे वद्ध-गुदोदर कहते हैं।

परिस्ताव्युदर अथवा क्षतोदर

शल्यं तथाऽन्तीपहितं यदन्नं

भुक्तं भिनत्त्यागतमन्यथा वा ।

तस्मात्क्षुतोऽन्त्रात्तलिलप्रकाशः

स्त्रावः स्रवेद्वं गुदतस्तु भूयः ॥२१॥

नाभेरधश्चोदरमेति वृद्धि

निस्तृद्यते दात्यति चातिमात्रम् ।

एतत्परिस्ताव्युदरं प्रदिष्ट—

भोजन के साथ खाया गया अथवा अन्य प्रकार से (बाहर से) आया हुआ जो शल्य आंत में छिद्र कर देता है उसके कारण आंत्र में से टपका हुआ जल-सदृश स्राव बड़ी मात्रा में गुदा में निकल सकता है, उदर नाभि के नीचे के भाग में बढ़ जाता है तथा अत्यधिक चुभन एवं फटन होती है। यह परिस्ताव्युदर कहा गया है।

वक्तव्य—(२५५)स्राव दोनों ओर होता है। आंत्र के भीतर का स्राव गुदा से निकल जाता है और भीतर का स्राव उदर वृद्धि करता है।

जलोदर अथवा दकोदर

—दकोदर कीर्तयतो निबोध ॥२२॥

यः स्नेहपीतोऽप्यनुवासितो वा

वान्तो विरिक्तोऽप्यथवा निरुद्धः ।

पिवेज्जलं शीतलमाशु तस्य

स्रोतासि दृष्यन्ति हि तद्वहानि ॥२३॥

स्नेहोपलिप्तेष्वथवाऽपि तेषु

दकोदरं पूर्ववदभ्युपैति ।

स्निग्धं महत्तत्परिवृत्तनाभि

समाततं पूर्णमिवाम्बुना च ।

यथा दृतिः क्षुभ्यति कम्पते च

शब्दायते चापि दकोदरं तत् ॥२४॥

दकोदर (जलोदर) का वर्णन सुनो—

जो मनुष्य स्नेहपान, अनुवासन वस्ति लेने के बाद तुरन्त ही शीतल जल पी लेता है उसके जलवाही स्रोत दूषित अथवा स्नेहलिप्त हो जाते हैं। ऐसा होने पर वह मनुष्य पूर्वोक्त (परिस्ताव्युदर) के समान (आन्त्र से स्राव होने के कारण) दकोदर रोग को प्राप्त करता है। यह दकोदर (दकोदर या जलोदर से पीड़ित रोगी का उदर) स्निग्ध, बड़ा, उलटी हुई नाभि से युक्त एवं एकसा फूला हुआ रहता है तथा जल से भरी हुई मशक के समान लुब्ध होता कांपता और शब्द करता है।

वक्तव्य—(२५६) स्नेहपान, अनुवासन वस्ति एवं निरुहण वस्ति के बाद शीतल जल पीने से स्रोत स्नेहलिप्त होने का तथा वमन एवं विरेचन के बाद शीतल जल पीने से स्रोत दूषित होने का तात्पर्य समझना चाहिये।

साध्यासाध्यता

जन्मनैवोदरं सर्वं प्रायः कृच्छ्रतमं मतम् ।

बलिनस्तदजाताम्बु यत्नसाध्यं नवोत्थितम् ॥२५॥

पक्षाद्बद्धगुदं तूर्ध्वं सर्वं जातोदकं तथा ।

प्रायो भवत्वभावाय छिद्रान्त्रं चोदरं नृणाम् ॥२६॥

जन्म से ही होने वाला (सहज) सभी प्रकार

का उदर रोग प्रायः अत्यन्त कृच्छ्रसाध्य माना गया है। बलवानों का नया उदर रोग जब तक उसमें

जलोत्पत्ति न हुई हो तब तक प्रयत्न पूर्वक चिकित्सा करने से साव्य है। एक पक्ष बीत चुकने पर बद्ध-गुदोदर, जल उत्पन्न हो चुकने पर सभी उदर रोग और छिद्रान्तोदर (अथवा परिस्त्राव्युदर या छिद्रोदर) प्रायः मृत्युकारक हो जाते हैं।

वक्तव्य—(२५८) प्रायः सभी उदर रोगों में समय वीतने पर जलोत्पत्ति होकर जलोदर सटप लक्षण उत्पन्न होजाते हैं।

असाव्य लक्षण

शूनाक्षं कुटिलोपस्थमुपक्लिन्नतनुत्वचम् ।
वलशोणितमासाग्निपरिक्षीणं च वर्जयेत् ॥२७॥
पादर्वभङ्गान्नविद्धे पशोथातीसारपीडितम् ।
विरिक्तं चाप्युदरिणं पूर्यमाणं विवर्जयेत् ॥२८॥

जिसके नेत्रों में शोथ हो, लिंग टेढ़ा हो गया हो, त्वचा गीली (अथवा गली हुई सी) एवं पतली हो तथा जिसके बल, रक्त, मांस और अग्नि क्षीण हो चुके हों वह रोगी वर्जित (अचिकित्स्य, असाध्य) है।

पशुकास्थि (Rib) का भग्न, अरुचि, शोथ, एवं अतिसार से पीडित तथा विरेचन करने पर भी जिसका उदर फूलता ही जावे वह उदर-रोगी वर्जित है।

वक्तव्य—(२५७) उदर अत्यधिक फूलने से निम्न पशुकास्थि का सधि-भग्न हो सकता है।

पार्श्चात्य मत—

(१) वातोदर अथवा वातज उदररोग—इसका सादृश्य आध्मान-सह अजीर्ण (Flatulant Dyspepsia) अथवा प्रांगोदीय सधान (Carbohydrate Fermentation) से है। अजीर्ण प्रकरण देखे।

उदरावरण में भीतरी या बाहिरी नाड़ी ब्रण (अभिघातज या पाक जन्य) के द्वारा वायु का प्रवेश हो जाता है अथवा वायु उत्पादक जीवाणु जन्य प्रदाह से वायु (Gas) की उत्पत्ति होती है। चिकित्सा के लिये भी कभी कभी वायु का प्रवेश

कराया जाता है। इस दशा को भी वातोदर (Pneumo-peritoneum) कहते हैं किन्तु यह आयुर्वेदोक्त वातोदर से भिन्न है। आयुर्वेदिक मतानुसार इसे छिद्रोदर कह कहते हैं।

(२) पित्तोदर या पित्तज उदर रोग—इसका सादृश्य तीव्र उदरावरण प्रदाह (Acute Peritonitis) से है।

तीव्र उदरावरण प्रदाह (Acute Peritonitis) इसकी उत्पत्ति पूयोत्पादक जीवाणुओं से होती है जिनमें आंत्रदण्डाणु, फुफ्फुस गोलाणु, गुह्यगोलाणु आन्त्रिक ज्वर दण्डाणु, यक्ष्मा-दण्डाणु, वातमी दण्डाणु आदि मुख्य हैं। उपसर्ग अधिकतर आन्त्र-पुच्छ, उपाशय, पित्ताशय, आमशय, आंत्र, डिम्ब-नलिका, वृक्क आदि से होता है। कभी कभी भीतरी नाड़ीब्रण, विद्वब्रण अथवा रक्त से भी उपसर्ग होता है।

रोग का आरम्भ अधिकतर तीव्र वेग से ज्वर एवं उदर पीड़ा के साथ होता है। उदर फूलकर कठोर हो जाता है तथा छूने से पीड़ा होती है। रोगी शीघ्र ही निपात की अवस्था में आ जाता है—शीतल एवं गीली त्वचा, नाड़ी तीव्र एवं दुर्बल, तथा श्वासक्रिया कष्टसह एवं क्षीण होती है। रोगी अत्यन्त बेचैन होता है, प्यास अधिक लगती है और वमन भी अत्यधिक होते हैं। मल प्रायः अचरुद्ध हो जाता है किन्तु कुछ मामलों में अतिसार होता है। चेहरा सुकड़ सा जाता है, जीभ अत्यन्त शुष्क एवं मलिन रहती है तथा रोगी उठने बैठने में असमर्थ हो जाता है। उदरावरण में द्रव भर जाता है और रक्त में श्वेतकायाणुओं की वृद्धि होती है।

इसके बाद प्रतिक्रिया की अवस्था आती है। इस समय नाड़ी में कुछ सुधार होता है और शारीरिक उत्ताप बढ़कर सामान्य के लगभग हो जाता है तथा रोगी किंचित आराम अनुभव करता है। किन्तु कुछ ही समय बाद घात की अवस्था आ जाती है

कुछ मामलो मे रोग इतना आशुकारी नहीं होता । कुछ काल मे पूयोत्पत्ति होती है, यदि प्रदाह सीमित स्थान में हो तो विद्रधि की उत्पत्ति होती है ।

(३) कफोदर या कफज उदर रोग—इसका सादृष्य चिरकारी उदरावरण प्रदाह (Chronic Peritonitis) से है ।

चिरकारी उदरावरण प्रदाह (Chronic Peritonitis)—इसके निदान तीव्र प्रकार के समान किन्तु सौम्य होते हैं । अधिकांश मामले राजयक्ष्मीय हो सकते हैं—राजयक्ष्मीय उदरावरण प्रदाह का वर्णन राजयक्ष्मा प्रकरण मे किया जा चुका है ।

लक्षण प्रायः सौम्य होते हैं—उदर में थोड़ी कठोरता, पीड़ा आदि । किन्तु भीतर ही भीतर सलागों आदि की उत्पत्ति होती है जिससे कालान्तर में आन्त्रावरोध होकर भयंकर लक्षण उत्पन्न होते हैं अन्त्रावरोध का वर्णन अजीर्ण प्रकरण में देखे ।

(४) सन्निपातोदर अथवा सन्निपातज उदर रोग—चिरकारी विपाक्तता से उदर मे पीड़ा, अतिसार, वमन, दाह, तृष्णा, कृशता, पाण्डुता आदि लक्षण उत्पन्न हुआ करते हैं । उदर कभी कभी फूल सकता है किन्तु उदरावरण प्रदाह प्रायः नहीं होता ।

(५) स्नीहोदर अथवा स्नीहावृद्धि (Splenic Enlargement or Splenomegaly)—

तीव्र वृद्धि—तीव्र ज्वरो विशेषत विषमज्वर, कालमेही ज्वर, कालज्वर, आन्त्रिक ज्वर, उपआंत्रिक ज्वर, अग्निरोहिणी (से ग Plague), दोषमयता, पूयमयता, तीव्र श्यामाकीय राजयक्ष्मा, वातश्लेष्म ज्वर, फुफ्फुम-प्रदाह, मसूरिका, रोहिणी (घटसर्प, Diphtheria), पुनरावर्तक ज्वर, तन्द्रिक ज्वर, (Trypanosomiasis), मूषकदंश ज्वर, और माल्टा ज्वर मे प्लीहावृद्धि पायी जाती है । अभिघात, स्नायु पेट जाना, अन्तःस्फान एवं विद्रधि होने पर तीव्र पीडा के साथ प्लीहावृद्धि होती है ।

चिरकारी वृद्धि—चिरकारी विषम ज्वर, चिरकारी काल-ज्वर, श्वेतमयता, प्लैंडिक रक्तक्षय वानजैक्ष

के रोग एव अर्बुदादि नववृद्धियों के कारण अत्यधिक वृद्धि होती है । यकृद्दाल्युत्कर्ष, फिरङ्ग, चिरकारी पूयोत्पत्ति, हाजकिन का रोग, शैशवीय अस्थिक्षय, वैनाशिक रक्तक्षय, अपित्तमेही कुलज कामला, स्टिल का रोग बहुलालकायाणुमयता (Polycythemia Vera, Osler's Disease) आदि के कारण स्नीहा की सामान्य वृद्धि होती है ।

इन सब रोगो का वर्णन विभिन्न स्थानों पर हो चुका है । स्नीहा-वृद्धि अधिक होने पर उदर उस ओर के भाग में उभरा हुआ दीखता है और शिराएं उभर आती हैं । प्रतिहारिणी शिरा प्रभावित होने पर जलोदर हो जाता है ।

(६) यकृद्दाल्युदर (Cirrhosis of Liver)—कामला प्रकरण देखे ।

(७) बद्धगुदोदर—यह आन्त्रावरोध (Intestinal Obstruction) है । अजीर्ण प्रकरण देखें ।

(८) पग्ग्लान्युदर—यह तीव्र उदरावरण प्रदाह का एक प्रकार है ।

(९) जलोदर (Ascites, Hydroperitoneum)—यह रोग सामान्यतः प्रतिहारिणी शिरा के अवरोध के कारण होता है । प्रतिहारिणी शिरा का अवरोध यकृद्दाल्युत्कर्ष, प्रतिहारिणी-खात (Portal Fishura) में फिरंग यक्ष्मा अथवा हौजकिन के रोग से ग्रन्थियो की वृद्धि अथवा घनास्रता के कारण होता है । इस प्रकार मे अधिकतर अर्श भी पाये जाते हैं तथा रक्त-वमन का इतिहास मिलता है । उदरावरण मे संचित द्रव हरिताभ या पीताभ वर्ण का रहता है, आपेक्षिक घनत्व १.०१५ से कम रहता है ।

इसके अतिरिक्त कभी कभी चिरकारी उदरावरण प्रदाह, उदरावरण मे अर्बुदोत्पत्ति, लम-नलिकाओं का श्लीषद कृमि के द्वारा अवरोध (भरा हुआ द्रव श्वेत रहता है—पायसोदर Chylo-peritoneum) के फलस्वरूप भी जलोदर होता है ।

सर्वांग शोथ की दशाओं मे उदरावरण में द्रव संचित होता है ।

प्रधान लक्षण मूलभूत व्याधि के ही होते हैं। जलोदर से लक्षणों की उत्पत्ति अधिक वृद्धि होने पर ही होती है—अयोमहाशिरा पर दवाव पड़ने से पैंरों में शोथ, वृक्कों की वाहिनियों पर दवाव पड़ने से मत्राल्पता, महाप्राचीरा एवं वक्ष पर दवाव पड़ने से

श्वासकष्ट, काम, हृत्पंदन वृद्धि और मूच्छ्रा तथा पाचन सम्बन्धी अङ्गों पर दवाव पड़ने से अजीर्ण की उत्पत्ति होती है। तनाव के कारण उदर में मंद पाँड़ा रहती है, सुस्ती, वेचैनी आदि अन्य लक्षण हैं। साध्यासाध्यता कारण के अनुसार रहती है।

: ३६ :

शोथरोग

सम्प्राप्ति

रक्तपित्तकफान् वायुदुष्टो दुष्टान् वहि. सिराः ।
नीत्वा रुद्धगतिस्तैर्हि कुर्यात्त्वद्माससश्रयम् ॥१॥
उत्सेष सहतं शोथ तमाहुर्निचयादतः ।

रक्त, पित्त एवं कफ को दूषित वायु दूषित बाह्य शिराओं से ले जाकर उन्हीं से अवरोद्ध होकर त्वचा और मांस में संचित करके एक उभार उत्पन्न करता है। संचय के कारण इसे शोथ कहते हैं।

भेद

सर्वं हेतुविशेषेस्तु रूपभेदान्नवात्मकम् ॥२॥
दोषैः पृथग्द्वयैः सर्वैरभिघाताद्विपादपि ।

निदानों की विशेषता एवं लक्षणों की विभिन्नता के अनुसार यह ६ प्रकार का होता है—प्रथक् प्रथक् दोषों से (वातज, पित्तज, कफज), दो दो दोषों से (वातपित्तज, वातकफज और पित्तकफज), सब दोषों से (सन्निपातज), अभिघात से (अभिघातज) और विप से (विपज) ।

पूर्वरूप

तत्पूर्वरूप द्रव्यु सिरायामोऽङ्गौरवम् ॥३॥

इसके पूर्वरूप दाढ़, सिराओं में तनाव एवं अङ्गों में भारीपन हैं।

निज शोथ के सामान्य लक्षण

शुद्धयामयाभुक्तशुशावलाना

क्षाराम्लतीक्ष्णोऽणुरूपसेत्रा ।

दध्याममूच्छ्राकविरोधिदुष्ट-

गरुपसृष्टान्ननिषेवण च ॥४॥

अर्शास्यचेष्टा न च देहशुद्धि-

मर्मोपघातो विपसा प्रसूतिः ।

मिथ्योपचारः प्रतिकर्मणा च

निजस्य हेतुः श्वयथोः प्रदिष्टः ॥५॥

शुद्धि (शरीरशुद्धि वमन-विरेचनादि), रोग (उ्वर अतिसारादि) अथवा अनशन से कृश एवं निर्बल व्यक्तियों के द्वारा चार अम्ल, तीक्ष्ण, उष्ण एवं भारी पदार्थों का सेवन, दही, कच्चे पदार्थ, मिट्टी शाक, विरोधी, दूषित एवं विपाक्त मर्मोपघात, विपसा प्रसव (मूढ़-गर्भ, गर्भघात, प्रसव-काल में उचित देख-भाल न होना आदि) तथा पंचकर्मों का मिथ्या प्रयोग—ये निज शोथ के कारण बतलाये गये हैं।

वक्तव्य—(२५६) वहा मर्मोपघात से दोष प्रकोप अन्य मर्मोपघात समझना चाहिये ।

सामान्य लक्षण

सगौरव स्यादनवस्थितत्व

स्रोत्सेधमूष्मास्य सिरातनुत्वम् ।

सलोमहर्षश्च विवर्णता च

सामान्यलिङ्ग श्वयथोः प्रदिष्टम् ॥६॥

भारीपन, अस्थिरता (वेचैनी), उभार, उष्णता, सिराओं में पतलापन, रोमहर्ष और विवर्णता—ये शोथ के सामान्य लक्षण कहे गये हैं ।

वातज शोथ

चलस्तनुत्वक् परुषोऽरुणोऽसितः

सुपुण्ड्रहर्षितियुतोऽग्निमित्ततः ।

प्रशाम्यति प्रोन्नमति प्रपीडितो

दिवावली च श्वयथुः समोरणात् ॥७॥

वातज शोथ अस्थिर, पतली त्वचा वाला, रूक्ष, अरुण, काला, संज्ञानाश, भुनभुनी (संज्ञापरिवर्तन) एवं पीडा से युक्त, अकारण शांत होने वाला, मसलने से उभरने वाला और दिन में बढ़ने वाला होता है ।

पित्तज शोथ

मृदुः सगन्धोऽसितपीतरागवान्

भ्रमञ्जरस्वेदतृषामदान्वितः ।

य उष्यते स्पष्टस्गक्षिरागकृत्

स पित्तशोथो भृशदाहपाकवान् ॥८॥

जो शोथ मृदु, गंधयुक्त, काला, पीला एवं लालिमायुक्त हो; भ्रम, ज्वर, स्वेद, तृष्णा एवं मद् से युक्त हो, जो जलता सा हो तथा जो स्पष्ट पीड़ा एवं आखों में लाली उत्पन्न करने वाला हो वह पित्तज-शोथ है । यह अत्यन्त दाह करने वाला एवं शीघ्र पकने वाला होता है ।

कफज शोथ

गुरुः स्थिरः पाण्डुररोचकान्वितः

प्रसेकनिद्रावमिवाङ्गिमान्चकृत् ।

स कृच्छ्रजन्मप्रशमो निपीडितो न

चोन्नमेद्रात्रिवली कफात्मकः ॥९॥

कफज शोथ भारी, स्थिर एवं पाण्डुवर्ण होता है । इसके साथ अरोचक रोग भी पाया जाता है । यह लालास्राव, निद्रा, वमन एवं अग्निमांघ (आमाजीर्ण) उत्पन्न करता है । यह कठिनाई से (दूर से) उत्पन्न एवं शान्त होता है तथा मसलने से उभरता नहीं है । यह रात्रि में बढ़ता है ।

द्विदोषज एव त्रिदोषज शोथ

निदानाकृतिससर्गाच्छ्रवयथुः स्याद्द्विदोषज ।

सर्वाकृतितः सन्निपाताच्छोथो व्यामिश्रलक्षणः ॥१०॥

मा० नि० ६५

दो दोषों के मिश्रित निदान एवं लक्षणों से युक्त शोथ द्विदोषज (द्वन्द्वज) होता है और सन्निपातज शोथ में सब दोषों के लक्षण सम्मिश्रित पाये जाते हैं ।

अभिघातज शोथ

अभिघातेन शस्त्रादिच्छेदभेदक्षतादिभिः ।

हिमानिलोदध्यनिलैर्भल्लातकपिकच्छुजैः ॥११॥

रसैः शूकैश्च संस्पर्शाच्छ्रवयथुः रयाद्विसर्पवान् ।

भृशोष्मा लोहिताभासः प्रायश पित्तलक्षणः ॥१२॥

शस्त्रादि से कटने, छिद्ने या छिलने आदि से, वर्फीली हवा, समुद्री हवा, भिलावे का रस (तेल) अथवा केवाच के रोओ के स्पर्श से फैलने वाला, काफी गरम, रक्ताभ वर्ण का और प्रायः पित्तज शोथ के समान लक्षणों वाला अभिघातज शोथ उत्पन्न होता है ।

विषज शोथ

विषजः सविपप्राणिपरिसर्पणमूत्रणात् ।

दंष्ट्रादन्तनखाघातादविषप्राणिनामपि ॥१३॥

विष्मूत्रशुक्रोपहतमलवद्वस्रसंकरात् ।

विपवृक्षानिलरपर्णाद्गरयोगावचूर्णनात् ॥१४॥

मृदुश्लोऽवलम्बी च शीघ्रो दाहरुजाकरः ।

विषैले प्राणियों के रेंगने, मूत्र त्याग करने तथा दाढ़, दात या नख के आघात से, निर्विप प्राणियों के भी दाढ़, दात या नख के आघात से, मल, मूत्र अथवा शुक्र लगे हुए मैले वस्त्र के संसर्ग से, विपवृक्ष की वायु के स्पर्श से अथवा कृत्रिम विष भुरक दिये जाने से मृदु, फैलने वाला, लटकने वाला तथा शीघ्र ही दाह और पीड़ा करने वाला विषज शोथ उत्पन्न होता है ।

शोथ के स्थान से दोषों के स्थान का सम्बन्ध

दोषाः श्वयथुमूर्ध्व हि कुर्वन्त्यामाशयस्थिताः ॥१५॥

पक्वाशयस्था मध्ये तु वर्चःस्थानगतास्त्वघः ।

कृत्स्नदेहमनुप्राप्ताः कुयुः सर्वसर तथा ॥१६॥

आमाशय में स्थित दोष ऊपरी भागों में शोथ उत्पन्न करते हैं, पक्वाशय में स्थित दोष मध्य भाग में, मलाशय में स्थित दोष निचले भागों में और

सारे शरीर में व्याप्त दोष सारे शरीर में फैलने वाला शोथ उत्पन्न करते हैं।

साव्यासाव्यता

यो मध्यदेशे श्वयथुः स कष्टः सर्वगश्च यः।

प्रवाङ्गे रिष्टभूतः स्याद्यश्चोर्ध्वं परिसर्पति ॥१७॥

शरीर के मध्य भाग में होने वाला तथा सारे शरीर में होने वाला शोथ कष्टसाध्य होता है। अधर्याग में होने वाला तथा ऊपर की ओर फैलने वाला शोथ रिष्ट (मारक) होता है।

इवासः पिपासा छर्दिश्च दीर्घल्यं ज्वर एव च।

यस्य चान्ने रुचिर्नास्ति श्वयथु तं विवर्जयेत् ॥१८॥

श्वास, तृष्णा, वमन, दुर्बलता और अरुचि से युक्त शोथ वर्जित (अचिकित्स्य, असाध्य) है।

अनन्योपद्रवकृतः शोथः पादसमुत्थितः।

पुरुषं हन्ति नारीं च मुखजो गुह्यजो द्वयम्।

नवोऽनुपद्रव शोथः साध्योऽसाध्यः पुरेरितः ॥१९॥

पैरों में उत्पन्न होने वाला शोथ यदि अन्य रोग के उपद्रव-स्वरूप उत्पन्न न हुआ हो (स्वतंत्र हो) तो वह स्त्री पुरुषों को मार डालता है। मुख अथवा गुह्यांग में उत्पन्न होने वाला शोथ भी दोनों को मार डालता है।

नया एवं उपद्रव रहित शोथ साध्य है, असाध्य पहले कहे जा चुके हैं।

विवर्जयेत्कुक्ष्युदराश्रितं च

तथा गले मर्मणि संश्रितं च।

स्थूल. खरश्चापि भवेद्विवर्ज्यं

यश्चापि बालस्थविरावलानाम् ॥२०॥

कुक्षि, उदर, ग्रीवा एवं मर्म स्थानों में आश्रित शोथ वर्जित है, स्थूल और खुरदरे शोथ भी वर्जित हैं तथा जो बालकों, बृद्धों एवं दुर्बल व्यक्तियों को हो वह शोथ भी वर्जित (असाध्य) है।

पाश्चात्य मत—

शोथ (Oedema, dropsy, Anasarca)—
त्वचा एवं अवस्त्वक् धातुओं में जलीय धातु का

संचय शोथ कहलाता है। इसके मुख्य ४ भेद हैं।

अ-वाहिनी अप्रवाहजन्य शोथ (Oedema due to circulatory stasis)—रक्ताधिक्यज हृदया-तिपात (Congestive heart failure) में शिराओं में रक्त देर तक रूका रहता है जिससे केश-वाहिनियों में दबाव बढ़ जाता है और शोथ की उत्पत्ति होती है। यह शोथ निचले भागों में (खड़े रहने पर पैरों में, बैठे रहने पर जननेन्द्रिय एवं स्निग्ध देश में और लेटे रहने पर पीठ में) प्रकट होता है। रोगवृद्धि होने पर सर्वांग में शोथ हो सकता है। इसकी वृद्धि क्रमशः निचले भागों से ऊपरी भागों की ओर होती है (Ascending oedema)।

शिराओं में घनास्रता होने से अथवा किसी वृद्धि का दबाव पड़ने से भी शोथ उत्पन्न होता है। जलोदर का दबाव अधोमहाशिरा पर पड़ने से पैरों में शोथ होता है। ऊर्ध्वमहाशिरा पर भी किमी अर्बुद, ग्रन्थि आदि का दबाव पड़ने से ऊपरी भागों में शोथ हो सकता है। पैरों की शिराओं में कुटिलता होने से पैरों में देर तक खड़े रहने पर शोथ हो जाता है।

लसवाहिनियों में अवरोध होने से श्लीपद होता है। यह शोथ प्रारम्भ में मृदु रहता है किन्तु कुछ काल में तन्तूकर्ष होने पर कठोर हो जाता है।

(ब) वृक्क-विकार जन्य शोथ—(Renal Oedema)—इन रोगों में लसिका में स्थित प्रोभूजिनों का नाश और लक्षणों की वृद्धि होने के कारण शोथ होता है। प्रारम्भ में नेत्र के पलकों और जननेन्द्रियों पर शोथ दृष्टिगोचर होकर क्रमशः सारे शरीर में फैल जाता है; लसिकात्मक कलाओं, उदरावरण, फुफ्फुसावरण आदि में भी द्रव-संचय होता है। शरीर के अन्य भागों की अपेक्षा चेहरे पर अधिक शोथ रहता है (Descending Oedema) दबाने से गह्रा पड़ता है।

(स) अपोषणज शोथ (Oedema due to Malnutrition)—गंभीर प्रकार के रक्तक्षय

(विशेषतः वैनाशिक रक्तक्षय में) और दुर्भिन्न-काल में खाद्याभाव से (दुर्भिन्न-शोथ) की उत्पत्ति होती है।

(द) अन्य कारण जन्य शोथ—इस भेद के अर्न्तगत जानपदिक शोथ, वेरी-वेरी का सद्रव प्रकार और वाहिनी नाड़ी जन्य शोथ (Angio-neurotic Oedema) सम्मिलित है।

उपयुक्त रोगों में से जिनका वर्णन अन्यत्र नहीं हुआ है उनका वर्णन नीचे किया जाता है—

(१) हृदयातिपात (Heart Failure)—यह दो प्रकार का होता है। कभी कभी दोनों प्रकार साथ साथ भी पाये जाते हैं।

(अ) वामनिलय-अतिपात (Left Ventricular Failure)—उच्च रक्तनिपीड़, धमनी जरठता, हृत्पेशी अन्तःस्फान आदि कारणों से वामनिलय पर अधिक श्रम पड़ता है जिससे उसका निपात होता है।

इससे प्रावेगिक श्वासकष्ट और कास की उत्पत्ति होती है तथा कभी कभी अचानक मृत्यु हो जाती है। फुफ्फुसों में रक्ताधिक्य पाया जाता है। वक्ष-परीक्षा में फुफ्फुसाधार पर अन्तरित निस्स्वनन (Rales) सुनाई पड़ते हैं।

(ब) दक्षिणनिलय-अतिपात अथवा रक्ताधिक्यज हृदयातिपात (Right Ventricular Failure or Congestive Heart-Failure)—प्रदाह आदि के फलस्वरूप द्विपत्रक कपाट का संकोच (Mitral Stenosis), हृत्पेशी का अपजनन (Myocardial Degeneration), वातोःफुल्लता, चिरकारी श्वासनलिका प्रदाह, फुफ्फुसों में तन्तूकर्ष, उच्च रक्तनिपीड़ आदि कारणों से इसकी उत्पत्ति होती है।

श्वासकष्ट, आक्षेप और शोथ इसके प्रधान लक्षण हैं। सारे शरीर की शिराएं रक्त से अत्यन्त पूर्ण रहती हैं तथा स्पन्दन करती हैं। यकृत भी रक्त

भरने से फूलकर तन जाता है और छूने पर पीड़ा करता है। पचन संस्थान में रक्ताधिक्य होने के कारण अजीर्ण और रक्तवमन तथा वृक्को के प्रभावित होने से मूत्र कम एवं शुक्ल-मिश्रित गहरे वर्ण का तथा कभी कभी रक्तमिश्रित होता है। शरीर के निचले भागों से शोथ आरम्भ होकर सारे शरीर में फैल जाता है। श्यावता की उत्पत्ति होती है और अंगुलियां मुद्गरवत् होजाती हैं। नाड़ी तीव्र, कमजोर एवं अनियमित रहती है, रक्तनिपीड़ अक्सर घट जाता है। त्रिपत्रीय कपाट में प्रत्युद्गिरण ध्वनि मिलती है।

२—वृक्क प्रदाह (Nephritis)

(अ) तीव्र विकीर्ण गुत्सकीय वृक्कप्रदाह (Acute Diffuse Glomerulo-Nephritis)—इसकी उत्पत्ति अधिकतर मालागोलागुत्रों के उपसर्गों के बाद उनके विष से होती है। वाल्यावस्था एवं युवावस्था में इसके आक्रमण की संभावना अधिक रहती है। रोग का आरम्भ सामान्य ज्वर तथा गले एवं पीठ में पीड़ा से होता है। शीत लग जाने का इतिहास अधिकतर मिलता है। शोथ निचले भागों से आरम्भ होकर सारे शरीर में फैलता है और फिर उदरावरण, फुफ्फुसावरण एवं हृदयावरण में भी द्रव भर जाता है। शोथ के साथ श्वास कष्ट की भी उत्पत्ति होती है। मूत्र की मात्रा अत्यन्त घट जाती है तथा इसमें रक्त, शुक्ल और निर्मोक पाये जाते हैं और आपेक्षिक घनत्व बढ़ जाता है। नेत्रों के दृष्टि-विम्ब में रक्तस्राव हो सकता है। रक्तनिपीड़ अधिकतर बढ़ जाता है।

सौम्य प्रकार में क्रमशः रोगोपशम हो जाता है अथवा चिरकारी वृक्कप्रदाह हो जाता है। गंभीर प्रकार में पूर्ण मूत्रावरोध और मूत्रमयता होकर, अत्यधिक शोथ अथवा घातक उच्च रक्तनिपीड़ होकर मृत्यु हो जाती है। कभी कभी फुफ्फुस प्रदाह, फुफ्फुसावरण प्रदाह, उदरावरण प्रदाह आदि उपद्रव होकर मृत्यु होती है।

व—अनुतीव्र एवं चिरकारी गुत्सकीय वृक्कप्रदाह (Subacute and Chronic Glomerulo-Nephritis)—यह रोग या तो तीव्र प्रकार का चिरकारी रूप होता है अथवा गुप्त रूप से आक्रमण करता है। अजीर्ण, सुस्ती, सिरदर्द, शोथ और रक्तक्षय सामान्य लक्षण है तथा तीव्र प्रकार में बतलाये गये अन्य लक्षण भी उपस्थित रहते हैं। लगभग २ वर्ष में अत्यन्त क्षीणता होकर मृत्यु होती है।

स—चिरकारी वृक्कप्रदाह (Chronic Nephritis) यह तीव्र एवं अनुतीव्र प्रकार का पुराना रूप है। इस दशा में मूत्र की मात्रा बढ़ जाती है और आपेक्षिक घनत्व कम होजाता है। रक्त, शुक्ल और निर्मोक पाये जाते हैं। वयस्क में उच्चरक्तनिपीड़ होता है तथा बालकों में वामनत्व (Renal Dwarfism) तथा अस्थिक्षय सद्य लक्षण (वृक्क अस्थिक्षय, Renal Rickets) उत्पन्न होते हैं। मृत्यु उच्चरक्तनिपीड़ या मूत्रमयता से होती है।

३—वृक्कोत्कर्ष (Nephrosis)

अ. तीव्र वृक्कोत्कर्ष (Acute Nephrosis)—आन्त्रिक ज्वर, मसूरिका रोमान्तिका, रोहिणी, तुण्डिका प्रदाह आदि रोगों में वृक्को की नलिकाओं में घनशोथ होता है तथा मूत्र थोड़ा होता है और उसमें थोड़ी मात्रा में शुक्ल पायी जाती है। मधुमेह जन्य शौक्तेत्कर्ष, पुराने कामला और वैनाशिक रक्तक्षय में लगभग इसी प्रकार की किन्तु अधिक गम्भीर दशा होती है, मूत्र में कुछ निर्मोक भी पाये जाते हैं। पारद, मल्ल, स्वर्णलवण, भास्वर (फास्फरस) केंथराइडिस तथा तेजावो की विपाक्तता से एवं सगर्भता, अवरोधी कामला, आन्त्रावरोध, पश्चिम मुद्रिका-द्वार अवरोध, विसूचिका आदि के आभ्यन्तर

विषों के प्रभाव से वृक्कों की नलिकाओं का कोय होता है जिसमें मूत्रावरोध एवं मूत्रमयता होकर मृत्यु तक हो जाती है।

तीनों प्रकारों में मूत्रमयता के क्रमशः सौम्य (गुप्त), साधारण और उग्र लक्षण होते हैं, शोथ नहीं होता। तृतीय प्रकार में तथा किन्ही भी प्रकार में मूत्र देर तक रुका रहना घातक लक्षण है। यदि मूत्र कुछ देर रुका रहने के बाद भी चालू हो जाता है तो भी रोगी बच जाता है और प्रायः आगे के लिये कोई विकृति शेष नहीं रह जाती।

ब—चिरकारी वृक्कोत्कर्ष (Chronic Nephritis)—इस रोग में वृक्कों में शोथ और अपजनन होता है। प्रारम्भ में सिरदर्द, सुस्ती बुझानाश आदि अनिश्चित लक्षण होते हैं फिर क्रमशः शोथ की उत्पत्ति होती है। शोथ का आरम्भ अधिकतर चेहरे पर से होता है और फिर क्रमशः सारे शरीर में फैल जाता है तथा जलोदर और जलोत्सर्ग भी हो जाते हैं। शोथ वर्षों रहा आता है और बीच बीच में शांत होता और बढ़ता रहता है। त्वचागत शोथ लगभग शांत हो चुकने पर भी जलोदर रहा आता है। थोड़ा बुद्धिमान और श्वास नलिका-प्रदाह रहा ही आता है। फुफ्फुस-प्रदाह अथवा उदरावरण-प्रदाह होने की अत्यधिक संभावना रहती है और प्रायः ये मारक हुआ करते हैं। मृत्यु प्रायः किसी अन्य रोग से ही होती है अन्यथा चिरकाल में शोथ क्रमशः शान्त होकर उच्चरक्तनिपीड़ हो जाता है।

शोथ की अवस्था में मूत्र थोड़ी मात्रा में, अधिक गाढ़ा, तथा श्विति एवं निर्मोक-युक्त रहता है, लवणों (नीरेयो Chlorides) तथा मूत्रा (Urea) की मात्रा प्रायः कम या सामान्य रहती है।

स—अमज्जाम वृक्क—(Amyloid kidney) यह रोग चिरकारी अस्थिप्रदाह अथवा राजयक्ष्मा के फलस्वरूप उत्पन्न होता है। इसमें प्रारम्भ में वृक्कों का शोथ एवं वृद्धि होती है किन्तु फिर तन्तुत्कर्ष होकर वृक्क सुकड़ जाते हैं। उदरगत अन्य अवयवों में भी

•Subacute and Chronic Paranchymatous Nephritis or Large white kidney.

¶Hydraemic Nephritis.

Secondary Contracted Small white kidney.

भी अमज्जाभ अपचय हो सकता है ।

प्रारम्भ में मूत्र की मात्रा बढ़ जाती है और उसमें शुक्ल एवं निर्मोक्त पाये जाते हैं । फिर मूत्र की मात्रा घट जाती है और शोथ उत्पन्न होता है ।

ब—वृक्षीय-फिरङ्ग (Syphilis of the kidney) फिरङ्ग की द्वितीय अवस्था में वृक्षी की नलिकाओं का अपचय होकर चिरकारी वृक्षीकर्ष के समान शोथ, मूत्र में शुक्ल जाना आदि लक्षण होते हैं जो फिरङ्ग की ही चिकित्सा से शांत होते हैं । फिरङ्ग के अन्य त्वचागत आदि लक्षण उपस्थित रहते हैं ।

फिरङ्ग की तृतीय अवस्था में वृक्षी की अपुष्टि एवं जरठता होती है जिससे या तो उच्चरक्तनिपीड होता है अथवा मानसिक एवं शारीरिक शक्तियों का हास क्रमश होता रहता है अन्य कोई लक्षण नहीं होते, मूत्र में थोड़ी शुक्ल पायी जा सकती है ।

(४) दुर्भिक्ष-शोथ (Famine Oedema)—यह रोग भोजन की अत्यन्त कमी से होता है । रोगी अत्यन्त कृश हो जाता है । आंतों में ब्रण हो जाते हैं जिससे अतिसार प्रवाहिका के आक्रमण वार वार हुआ करते हैं । हृदय किंचित् विस्फारित एवं कमजोर हो जाता है । सभी जीवित्तियों के अभाव के लक्षण उत्पन्न होते हैं, स्त्रियों का आर्तव बन्द हो जाता है । शोथ गुल्फों से आरम्भ होकर सारे शरीर में फैलता है, दवाने से प्रायः गड्ढा नहीं पडता । गम्भीर अवस्था के अधिकांश रोगी मर जाते हैं ।

(५) वाहिनी नाडी जन्य शोथ (Angio-neurotic Oedema) अथवा किन्की का रोग (Quincke's Disease)—यह एक प्रकार का बड़ा शीतपित्त (Giant Urticaria) है जो प्रायः युवावस्था में पाया जाता है । अधिकतर यह कौटुम्बिक होता है और प्रायः रोगी वातिक स्वभाव का रहता है । कारण अज्ञात है तथापि सबसे अधिक सभावित कारण अनूर्जता (Allergy) ही हो सकता है ।

आक्रमण थोड़े थोड़े समय पर हुआ करता है अधिकतर माह में एक बार । चकत्ते बड़े, गोल एवं पीताभ होते हैं । उनमें पीडा या खुजलाहट नहीं होती किन्तु तनाव का अनुभव होता है । ये अचानक उत्पन्न होते और अचानक अदृश्य हो जाते हैं । सामान्यतः इनकी उत्पत्ति ओठ, गाल, पलक, शाखाओं और जननेन्द्रियों में होती है, कभी कभी नेत्रकला, जीभ, स्वरयन्त्र, प्रसनिका आदि में भी होती है । स्वरयन्त्र, प्रसनिका आदि में होने से श्वासावरोध होता है जिससे मृत्यु तक हो सकती है ।

II प्रदाह (Inflammation)—यह भी एक प्रकार का शोथ ही है किन्तु कारणों एवं लक्षणों में भेद होने के कारण शोथ पृथक् माना जाता है । इसकी उत्पत्ति सामान्यत जीवाणु-सक्रमण, विष अथवा अभिघात से होती है । वह किसी भी वाह्य या आभ्यन्तर भाग में हो सकता है । इसके फलस्वरूप प्रभावित स्थान रक्ताधिक्य से लाल उष्ण एवं शोथ-युक्त हो जाता है तथा अत्यन्त पीडा होती है । ज्वरादि सार्वगिक लक्षण होते हैं । रक्त में श्वेतकणों की वृद्धि होती है । प्रदाह जिस स्थान में हो उसी के अनुरूप लक्षणों की उत्पत्ति होती है । यदि उपेक्षा की जावे तो प्रदाह पाक में परिणत हो जाता है ।

III मेदाभ शोथ अथवा श्लेष्म शोफ (Myxoedema) अथवा वयस्कीय अवटुका-हीनता (Adult type of Thyroid Deficiency)—यह रोग मध्यम आयु में अधिकतर स्त्रियों को होता है किसी अज्ञात कारण से अवटुका-ग्रन्थि की अपुष्टि होने पर अथवा शल्य क्रिया के द्वारा इस ग्रन्थि का छेदन किये जाने के बाद इसकी उत्पत्ति होती है । गलगण्ड

●अनेक आधुनिक आयुर्वेदाचार्यों के द्वारा दिया गया नाम उपयुक्त नहीं प्रतीत होता । यह मेदरोग भी नहीं है किन्तु लक्षण बहुत कुछ उसी के समान रहते हैं । इसलिए मैंने मेदाभ-शोथ नाम दिया है जिसका अर्थ है—मेद रोग के समान शोथ ।

के फलस्वरूप भी इसकी उत्पत्ति होती है। अचट्टका-
स्त्राव के अभाव में त्वचा एवं अधस्तक धातुओं में
एक प्रकार के प्रोभूजिन का अन्तर्भरण होता है
जिसके फलस्वरूप रक्तनलिका में से लवणोदक निकल
कर आभ्यन्तर तन्तुओं में जमा होता है। मुख,
नाक, कान, गले एवं वृक्को में भी यही दशा हो
सकती है।

लक्षणों* का आरम्भ गुप्त रूप से होता है।
मानसिक एवं शारीरिक शक्तियों का हास एव हाथ
पैरों में पीड़ा सर्वप्रथम शीतऋतु में प्रकट होने वाले
लक्षण है। फिर क्रमशः रोगी मोटा होता जाता है।
शोथ ठोस रहता है, दबाने पर गड्ढा नहीं पड़ता।
जीभ लम्बी एवं ओठ मोटे हो जाते हैं। त्वचा
मोटी, शुष्क एवं रूखी रहती है। बाल टूट टूट कर

*इस रोग के लक्षण 'वातवलासक ज्वर' के लक्षणों
से अत्यधिक साम्य रखते हैं किन्तु इसमें ज्वर नहीं रहता।
कहीं 'हमेशा ठंड लगने' को ही तो ज्वर नहीं माना है ?

झड़ते हैं, भोंहे और विरौनी (वर्म के बाल) भी मर
जाती हैं तथा नाखून भी भंगुर हो जाते हैं।
शरीर की समस्त क्रियाएं मन्द हो जाती हैं, वाणी
अस्पष्ट एवं मन्द उच्चरित होती है। स्मरणशक्ति,
बुद्धि, धैर्य आदि का नाश होता है; रोगी चिड़चिड़ा
हो जाता है और अन्त में शोकोन्माद होजाता है।
मलावरोध रहता है और कभी कभी यह दशा
बढ़कर आन्त्रावरोध तक हो सकती है। त्वचा का
तापमान सामान्य से कम रहता है और रोगी को
सदैव ठण्ड लगती रहती है। नाड़ी मन्द रहती
है और प्रारम्भ में रक्तनिपीड़ कम हो सकता है किन्तु
बाद की दशाओं में बढ़ जाता है। हृदय की वृद्धि
होती है और रक्तक्षय होता है। संवियों और पेशियों
में जम्ड़ाहट रहती है; पीड़ा भी हो सकती है।

मेद रोग में हमेशा गर्मी लगती है किन्तु इसमें
हमेशा ठंड लगती है यह ध्यान रखने योग्य
बात है।

: ३७ :

वृद्धि रोग

सम्प्राप्ति

वृद्धोऽनूच्वंगतिर्वायुः शोथशूलकरश्चरन् ।
मुष्को वङ्क्षणतः प्राप्य फलकोषाभिवाहिनीः ॥१॥
प्रपीड्य धमनीवृद्धिं करोति फलकोषयो ।

बढ़ा हुआ वायु ऊपर की ओर न जा पाने पर
शोथ और शूल करता हुआ वक्ष्य प्रदेश में से चल-
कर अण्डकोष में पहुँच कर अण्डकोषवाहिनी धम-
नियों को पीड़ित करके अण्डकोष की वृद्धि करता है।

मेद

दोषासन्नेदोमूत्रान्त्रैः स वृद्धिः सप्तधा गदः ॥२॥
मूत्रान्त्रजावप्यनिलाद्धे तुभेदस्तु केवलम् ।

वह वृद्धि रोग सात प्रकार का होता है—दोषों
से (वातज, पित्तज एवं कफज), रक्त से (रक्तज),
मेद से (मेदोज), मूत्र से (मूत्रज) और आंत्र से
(आन्त्रज)। मूत्रज और आन्त्रज वृद्धियाँ भी वात
से ही उत्पन्न होती हैं, केवल कारण में अन्तर है।

वातज वृद्धि

वातपूर्णहृतिस्पर्शो रूक्षो वातादहेतुर्गुक् ॥३॥
वातज वृद्धि हवा से फूली हुई मशक के समान
स्पर्श वाली, रुक्ष एवं अकारण पीड़ा करने वाली
होती है।

पित्तज वृद्धि

पक्वोदुम्बरसंकाशः पित्तादाहोष्मपाकवान् ।

पित्तज वृद्धि पके हुए गूलर के समान वर्ण वाली दाह करने वाली और पकने वाली होती है ।

कफज वृद्धि

कफाच्छीतो गुरुः स्निग्ध कण्डूमान् कठिनोऽल्परुक् ॥४॥

कफज वृद्धि शीतल, भारी, चिकनी, खुजलाहट-युक्त, कठोर और थोड़ी पीड़ा करने वाली होती है ।

रक्तज वृद्धि

कृष्णस्फोटावृत. पित्तवृद्धिलिङ्गश्च रक्तजः ।

रक्तज वृद्धि काले स्फोटों से आवृत और पित्तज वृद्धि के समान लक्षणों वाली रहती है ।

मेदोज वृद्धि

कफवन्मेदसा वृद्धिर्मृदुस्तालफलोपमः ॥५॥

मेदोज वृद्धि कफज वृद्धि के समान लक्षणों वाली किन्तु मृदु एवं ताड़ के फल के समान होती है ।

मूत्रज वृद्धि

मूत्रधारणशीलस्य मूत्रजः स तु गच्छतः ।

अम्भोभिः पूर्णं हतिवत् क्षोभ याति सरुद्धमृदुः ॥६॥

मूत्रकृच्छ्रमधः स्याच्च चालयन् फलकोपयोः ।

मूत्र का वेग रोकने वाले को होने वाली मूत्रज वृद्धि चलते समय जल से भरी हुई मशरू के समान लुब्ध होती है तथा पीड़ा करती है और मृदु रहती है । मूत्र नीचे की ओर अण्डकोषों में पीड़ा का संचार करता हुआ कण्ट के साथ उतरता है ।

आन्त्रज वृद्धि अथवा आन्त्र वृद्धि

वातकोपिभिराहारैः शीततोषावगाहर्नः ॥७॥

धारणोरणभाराध्वविपमाङ्गप्रवर्तनं ।

क्षोभणैः क्षोभितोऽन्यैश्च क्षुद्रान्त्रावयवं यदा ॥८॥

पवनो विगुणीकृत्य स्वनिवेशादधो नयेत् ।

कुर्याद्वृक्षणासन्धिस्थो ग्रन्थ्याभ इवयथुं तदा ॥९॥

उपेक्षमाणस्य च मुष्कवृद्धि

माधमानरुक्स्तम्भवर्ती स वायुः ।

प्रपीडितोऽन्तः स्वनवान् प्रयाति

प्रध्मापयन्नेति पुनश्च मुक्त ॥१०॥

अन्त्रवृद्धिरसाधोऽथ वातवृद्धिसमाकृतिः ।

वात प्रकोपक आहार, शीतलजल में स्नान, वेग-धारण, युद्ध, भार उठाना, मार्ग चलना, विषम चेष्टा तथा अन्य क्षोभक कारणों से क्षोभित वायु जब लुद्रान्त्र के भाग को कुपित करके उसके स्थान से नीचे ले जाता है तब वह वंक्षण-सन्धि में स्थित होकर ग्रंथि के समान शोथ उत्पन्न करता है और उपेक्षा करने वाले को आध्मान, पीड़ा और स्तम्भ करने वाली अण्डवृद्धि उत्पन्न करता है । वह वायु मसलने पर शब्द करता हुआ भीतर चला जाता है और छोड़ देने पर पुनः आकर फुला देता है । वातज वृद्धि के समान लक्षणों वाली यह आन्त्रज वृद्धि असाध्य है ।

पाश्चात्य मत —

अण्डकोष X की वृद्धि जल, वीर्य, पायस (Chyle) अथवा रक्त भर जाने से, प्रदाह से, शिरा कौटिल्य से, आंत उतर आने से अथवा अर्बुदोत्पत्ति से होती है । नीचे इनका विवेचन सक्षेप में किया जाता है—

(१) औदक वृषण (Hydrocele)—अण्डकोष में रक्त और पूय के अतिरिक्त किसी भी प्रकार का द्रव भर जाने की दशा को औदक वृषण कहते हैं । भरा हुआ द्रव वीर्य मिश्रित हुआ करता है और कुछ मामलों में केवल वीर्य ही (किन्तु विकृत) हो सकता है । कुछ मामलों में विशेषतः जिनका संबंध श्लीपद से हो उनमें पायस का भराव हो सकता है— इस दशा को पायसौदक वृषण अथवा पायस वृषण (Chylous hydrocele or chylocele) कह सकते हैं, इस प्रकार में आवरण काफी मोटा हो जाता है और अण्डकोष लगभग ठोस प्रतीत हो सकता है ।

यह रोग सहज अथवा आप्त होता है । द्रव का

X सुविधा के लिए बाह्य थैली सट्टे आवरण को 'अण्डकोष' और भीतर स्थित दोनों ग्रंथियों को वृषण या अण्ड कहा जावेगा ।

संचय, वृषण, उपवृषण, शुक्र-नलिका अथवा वृषण ग्रन्थि, कला (*Tunica vaginalis*) में हो सकता है, कभी कभी उतरी हुई आत में भी द्रव-संचय हो सकता है। द्रव संचय अभिघात, प्रदाह, अवरोध अथवा किसी अन्य अज्ञात कारण से होता है। इसके बहुत से भेद बतलाये गये हैं किन्तु विस्तारभय से यहाँ उनका वर्णन नहीं किया जा सकता है।

(२) रक्त-वृषण (*Hematocoele*)—इसकी उत्पत्ति अभिघात या औदक वृषण से रक्तस्राव होने से होती है। वृद्धि अण्डाकार होती है तथा लगभग ठोस प्रतीत होती है। आवरण में रक्तस्रावी धन्वे लक्षित होते हैं।

(३) उपाण्ड प्रदाह (*Epididymitis*)—

तीव्र उपाण्ड प्रदाह—इसकी उत्पत्ति मूत्रनलिका, अण्डोला ग्रन्थि अथवा मूत्राशय के प्रदाहों से होती है उपाण्ड और सम्बन्धित नलिकाएं अत्यधिक सूज जाती हैं और औदक-वृषण की उत्पत्ति हो सकती है। अण्डकोप लाल, अत्यन्त पीडायुक्त एवं जड़ हो जाता है। एक ओर के उपवृषण का प्रदाह होने पर दूसरी ओर के वृषण का भी प्रदाह हो जाता है। ज्वरादि लक्षण भी हो सकते हैं। यह दशा लगभग १-२ सप्ताह तक रहने के बाद या तो रोग शान्त हो जाता है अथवा चिरकारी हो जाता है।

चिरकारी उपाण्ड प्रदाह—यह तीव्र प्रकार का ही पुराना रूप होता है अथवा फिरंगज या राजयक्ष्मा होता है। फिरंग और राजयक्ष्मा का वर्णन अलग किया गया है। इसमें साधारण शोथ एवं तनाव रहता है और मन्द पीडा होती है। यदि दोनों उप-वृषण प्रभावित हों तो संतानोत्पत्ति की क्षमता नष्ट हो जाती है। कुछ मामलों में औदक-वृषण हो जाता है।

(४) वृषण प्रदाह (*Orchitis*)—उपवृषण प्रदाह के फलस्वरूप तथा आमवात, वातरक्त एवं तीव्र संक्रामक ज्वर विशेषतः पापाणगर्दम, एवं कभी-कभी आन्त्रिक ज्वर, मसूरिका, लोहित ज्वर, विषम ज्वर,

वानश्लेष्म ज्वर, तुण्डिका प्रदाह, रोटिगी आदि के फलस्वरूप भी वृषणों का प्रदाह होता है। प्रायः एक वृषण और कभी कभी दोनों एक साथ अथवा एक के बाद एक प्रभावित होते हैं। प्रभावित वृषण सूजन कर अपने आकार से २-३ गुना बढ़ जाता है तथा अत्यन्त पीडा होती है। ज्वरादि लक्षण उपस्थित रहने ही हैं अथवा इसके फलस्वरूप उपन्न हो सकते हैं। अधिकतर पाऊ नहीं होता किन्तु मसूरिका, आन्त्रिक ज्वर, आमवात और वातरक्त जन्म मामलों में कभी कभी होता है। ऐसी दशा में मिट्टि ब्रन जाता है जो बाहर अण्डकोप की त्वचा में से फूटता है। इसके फलस्वरूप वृषण की अशुद्धि हो सकती है।

ऊपर का वर्णन तीव्र वृषण प्रदाह है; चिरकारी वृषण प्रदाह फिरंग अथवा राजयक्ष्मा से होता है किन्तु उसे वृषण प्रदाह न कहकर वृषण का फिरङ्ग या राजयक्ष्मा कहते हैं।

(५) वृषण गत फिरंग (*Syphilis of the Testes*)—

फिरङ्ग की द्वितीय अवस्था में दोनों ओर के उपवृषण एवं कभी कभी वृषण भी आक्रान्त होते हैं। इसमें थोड़ी जलयुक्त वृद्धि एवं मन्द पीडा होती है।

वृषण वस्तुतः फिरङ्ग की तीमरी अवस्था में अधिकतर आक्रान्त होते हैं। यदि रोग पूरे वृषण में फैला हुआ हो तो तन्तु-कर्ष वृद्धि एवं जरठता उत्पन्न करके वृषण को जट्ट कर देता है। किन्तु यदि वह एक स्थान पर आश्रित हो तो गोंदाबुद् (*Gumma*) की उत्पत्ति होती है। यह अबुद् के समान बढ़कर अण्डकोप की त्वचा को फोड़कर बाहर आ जाता है और ब्रण के लक्षण उत्पन्न करता है।

सहज फिरङ्ग भी वृषणों को प्रभावित करता है। इसके फलस्वरूप दोनों वृषण अत्यन्त कठोर, बड़े एवं ग्रन्थि-सदृश उभारों से युक्त होते हैं।

(६) वृषणगत राजयक्ष्मा—इसका वर्णन राजयक्ष्मा प्रकरण में हो चुका है।

(७) वृषणों की नववृद्धिया (New Growths of the Testes)—

अ—ग्रन्थिबुद् (Adenoma) अथवा तातु-कोषा-बुद्दीय रोग (Fibrocystic Disease)—यह नव-युवकों में पाया जाता है। अबुद् अत्यन्त बड़ा एवं चिरकारी होता है तथा इसमें घातक बन जाने की प्रवृत्ति रहती है। इसकी उत्पत्ति आभ्यन्तर धातु से होती है। अबुद् में अनेक गोलाकार अथवा नलिकाकार कोष रहते हैं जिनमें लसिका भरी रहती है।

यह रोग जब तक घातकाबुद् में परिवर्तित नहीं होता तब तक भार और आकार वृद्धि के अतिरिक्त अन्य कोई कष्ट नहीं होता। प्रायः एक ही ओर का वृषण आक्रान्त होता है।

ब—घातक मांसाबुद् (Sarcoma)—यह बालकों में १० वर्ष के पूर्व तथा पुरुषों में ३०-४० वर्ष की आयु के लगभग होता है। अधिकतर अकारण ही अथवा अभिघात लगने के बाद वृषण की वृद्धि तीव्रगति से होने लगती है। अबुद् चिकना एवं लचीला रहता है और अत्यन्त बड़ा हो सकता है। अन्त की दशाओं में शुक्र-नलिकायें आदि भी आक्रान्त होती हैं, कमर आदि भागों में द्वितीयक अबुद् उत्पन्न होते हैं तथा अबुद् के स्थान पर ब्रण बन जाता है। यदि समय के भीतर वृषण-छेदन न किया जावे तो मृत्यु हो जाती है।

स—कर्कटाबुद् (Carcinoma, Cancer)—यह ४०-४५ वर्ष की आयु में होता है। वृषण में एक कोमल वृद्धि के रूप में उत्पन्न होकर यह तेजी से बढ़ता हुआ त्वचा के बाहर आकर ब्रण उत्पन्न करता है, नलिकायें शीघ्र प्रभावित होती हैं और कमर आदि भागों में द्वितीयक अबुद् शीघ्र उत्पन्न होते हैं। इसकी वृद्धि घातक मांसाबुद् की अपेक्षा अधिक तीव्रगति से होती है किन्तु आकार मांसाबुद् की अपेक्षा छोटा होता है।

(८) अण्डकोषगत शिरा-कौटिल्य (Varicocele)—इस रोग में अण्डकोष के भीतर एक ओर की शिरायें कुटिल (Varicose) हो जाती हैं। यह विकार बालकों में किसी जन्मजात कारण से, युवकों में हस्थमैथुन अथवा गुदामैथुन से उत्पन्न होता है। आंत उतरने के कारण पट्टा बाधने से अथवा वृक्क-रोगों से भी इसकी उत्पत्ति होती है। अधिकतर यह बाईं ओर होता है। बांया वृषण अधिक नीचे लटक जाता है और उस ओर की शिराये कुटिल होकर ऐसी प्रतीत होती है जैसे थैली में कीड़े भरे हों। प्रभावित भाग की थोड़ी वृद्धि होती है, भार और पीड़ा की अनुभूति होती है, स्वप्रदोष अधिक होते हैं और वृषण की अपुष्टि हो सकती है। कभी कभी सामान्य आघात से ही इस प्रकार की शिरा फट जाती है और रक्तस्राव होकर रक्त-वृषण हो जाता है।

लेटने पर यह वृद्धि श्रृण्व हो जाती है।

(९) आन्त्रज वृद्धि (Hernia)—उदर-गह्वर के किसी भी छिद्र से आन्त्र अथवा किसी अन्य उदर-गत अवयव का बाहर निकल आना एवं उभार उत्पन्न करना आन्त्रज-वृद्धि (Hernia) कहलाता है।

कुछ लोगों की वक्षण सुरङ्गा अधिक चौड़ी रहती है तथा आन्त्रनिबन्धिनी ढीली रहती है ऐसी दशा में निर्बलता, खांसना, शक्ति के बाहर काम करना, प्रवाहण करना आदि कारणों से आन्त्र का कुछ अंश अथवा उदरगत कोई अवयव वक्षणगुहा से बाहर आकर वक्षण प्रदेश में उभार उत्पन्न करता है—वक्षणगत आन्त्रज वृद्धि (Inguinal Hernia)। फिर यही कारण उपस्थित रहने एवं चिकित्सा न करने से वह भाग पुरुषों के अण्डकोष एवं स्त्रियों के भगोष्ठ में उतर आता है—अण्डकोषीय एवं भगो-ष्ठीय आन्त्रज वृद्धि ((Scrotal and Labial Hernias)। कभी कभी वह भाग जननेन्द्रिय की ओर न जाकर जांघ पर उतरता है—और्वी आन्त्रज वृद्धि (Femoral Hernia)। यही दशा बच्चों की

नाभि में भी कभी कभी पायी जाती है—नाभिगत आंत्रज वृद्धि (Umbilical Hernia) शल्यकर्म करते समय यदि भूल से अथवा अन्य किसी कारणवश उदर प्राचीर का रोपण योग्य रीत्या नहीं होता केवल ऊपरी प्राचीर मात्र ही बन्द होती है तो उसमें भी यही दशा होती है—शल्यकर्मोत्तर आंत्रज वृद्धि (Surgical Hernia)। उदर गह्वर से सलग्न अन्य गह्वरो तथा वक्ष-गह्वर आदि में भी इसी प्रकार कभी कभी आत उतर जाती है। यह दशा बाहर से नहीं दीखती किन्तु परीक्षाओं से ज्ञात होती है—आभ्यन्तर आन्त्रज-वृद्धि (Internal Hernia)।

प्रायः सभी प्रकार की आंत्रज वृद्धियां जहां उत्पन्न होती है वहां सौम्य या तीव्र पीड़ा, असुविधा एवं तनाव के साथ उभार उत्पन्न करती हैं। आंत्रनिबंधिनी पर खिंचाव पड़ने से वहां भी पीड़ा होती है। आन्त्रगत पदार्थों के प्रवाह में बाधा पहुँचती है। स्थानिक उभार को दवाने से गुड़गुड़ाहट की आवाज के साथ निकला हुआ भाग अथवा उसमें स्थित पदार्थ उदर में चले जाते हैं किन्तु छोड़ते ही

पुनः उसी प्रकार की आवाज के साथ लौट आते हैं। वह प्रारम्भिक दशा है तथा यह अधिक कष्टदायक नहीं होती इसीलिये रोगी उपेक्षा कर सकता है।

गंभीर दशा तब उत्पन्न होती है जब वह निकला हुआ भाग अन्न आदि से भरकर अत्यधिक फूल जाता है। इस अवस्था में दवाने से पदार्थों का ऊपर जाना बंद हो जाता है, तनाव से अत्यधिक पीड़ा एवं स्पर्शासह्यता होती है और आंत्रावरोध होता है। आन्त्रावरोध के लक्षण अजीर्ण प्रकरण में देखे। यह दशा मारक होती है। इसे निवद्ध आंत्र या आंत्र निवद्धता (Strangulation) कहते हैं।

इस प्रकार की वृद्धियों में अधिकतर छोटी आत का ही कुछ भाग उतरता है किन्तु कभीकभी आंत्र-पुच्छ, आंत्रनिबंधिनी, डिम्ब ग्रन्थि, गर्भाशय आदि अंग भी उतर सकते हैं। इनसे लक्षणों में किंचित भिन्नता होती है जो पाठक स्वयं अनुमान कर सकते हैं।

: ३८ :

गलगण्ड, गण्डमाला, अपची, ग्रंथि और अबु'द

गलगण्ड की परिभाषा

निवद्ध. श्वययुर्यस्य मुक्कवल्लम्बते गले।

महान् वा यदि वा ह्रस्वो गलगण्ड तमादिशेत् ॥१॥

जो मर्यादित शोथ गले में अण्डरूप के समान लटकता है वह बड़ा हो अथवा छोटा उसे गलगण्ड कहना चाहिये।

गलगण्ड की सम्प्राप्ति

वातः कफश्चापि गले प्रदुष्टो

मन्ये च सश्रित्य तथैव मेदः।

कुर्वन्ति गण्ड क्रमशः स्वलिङ्गैः

समन्वितं त गलगण्डमाहः ॥२॥

अत्यन्त दूषित वात, कफ और मेद गले और मन्या में आश्रित होकर क्रमशः अपने लक्षणों से युक्त गण्ड उत्पन्न करते हैं। इसे गलगण्ड कहते हैं।

वातज गलगण्ड

तोदान्वितः कृष्णसिरावनद्धः

श्यावोऽरुणो वा पवनात्मकस्तु।

पारुष्ययुक्तश्चिरवृद्धयपाको

यहच्छया पाकमियात्कदाचित् ॥३॥

वैरम्यमास्यस्य च तरयजन्तो

भवेत्तथा तालुगलप्रशोषः।

वातज गलगण्ड तोदयुक्त, काली शिराओं से

व्याप्त, श्याव अथवा अरुण वर्ण का, कर्कश एवं देर से बढ़ने और न पकने वाला होता है, कभी अचानक पाक हो भी सकता है। रोगी का मुख विरस रहता है और तालु एवं कण्ठ सूखते हैं।

कफज गलगण्ड

स्थिरः सवर्णो गुरुग्रकण्डूः

शीतो महाश्चापि कफात्मकस्तु ॥४॥

चिराभिर्वृद्धिं भजते चिराद्वा

प्रपच्यते मन्दरुजः कदाचित् ।

माधुर्यमास्यस्य च तस्यजन्तो

भवेत्तथा तालुगन्धप्रलेपः ॥५॥

कफज गलगण्ड स्थिर, त्वचा के समान वर्ण वाला, शीतल और बढ़ा रहता है, लम्बे समय में बढ़ता और लम्बे समय में पकता है, कभी-कभी मन्द पीड़ा होसकती है, और रोगी के मुख में मधुरता रहती है तथा ताल और कण्ठ कफलिप्त रहते हैं।

मेदोज गलगण्ड

स्निग्धो गुरुः पाण्डुरनिष्ठगन्धो

मेदोभवः कण्डुयुतोऽल्परुक् च ।

प्रलम्बतेऽलावुवदल्पमूलो

देहानुरूपक्षयवृद्धियुक्तः ॥६॥

स्निग्धास्यता तस्य भवेच्चजन्तो

गलेऽनुशब्दं कुरुते च नित्यम् ।

मेदोज गलगण्ड स्निग्ध, भारी, पीताभ, दुर्गन्धित, खुजलाहटयुक्त एवं थोड़ी पीड़ा करने वाला होता है, जड़ (संलाग, संलग्न भाग) पतली होने के कारण तुम्बी के समान लटकता है; शरीर म्थूल होने के साथ बढ़ता और कृश होने के साथ घटता है, रोगी के मुख में स्निग्धता रहती है और हमेशा गले में शब्द होता है।

गलगण्ड के असाध्य लक्षण

कृच्छ्राच्छ्वसन्त मूत्रसर्वगात्रं

संवत्सरातीतमरोचकार्तम् ॥७॥

क्षणं च वैद्यो गलगण्डयुक्तं

भिन्नस्वरं चापि विवर्जयेच्च ।

जो कण्ठ के साथ श्वास लेता है, जिसके सारे अंग मृदु (Tender) हो, जिसे एक वर्ष बीत चुका हो, जो अरोचक से पीड़ित क्षीण और फटे हुये स्वर वाला हो उस गलगण्ड रोगी को वैद्य त्याग देवे।

गण्डमाला

कर्कन्धुकोलामलकप्रमाणैः

कक्षासमन्यागलवङ्क्षरोषु ॥८॥

मेदःकफाम्ब्या चिरमन्दपाकैः

स्याद्गण्डमाला बहुभिश्च गण्डैः ।

मेद और कफ के प्रकोप से कक्षा (वगल, कांख), अंश (कंधा). मन्या (गले का पिछला भाग), गले और वंक्षण (रान) प्रदेशों में जंगली बेर, ग्राम्य बेर अथवा आंवले के बराबर आकार वाली बहुत काल में मन्द वेग से पकने वाली बहुतसी गांठे गण्ड-माला हैं।

अपची

तेग्रन्थयः केचिदवाप्तपाकाः

स्रवन्ति नश्यन्ति भवन्ति चान्ये ॥९॥

कालानुबन्धं चिरमादधाति

संवापचीति प्रवदन्ति तज्ज्ञाः ।

साध्याः स्मृता पीनसपार्श्वशूल-

कासज्वरच्छर्दिद्युतस्त्वसाध्याः ॥१०॥

कोई कोई यही ग्रन्थियां (गण्डमाला) पककर स्राव करती और नष्ट होती है तथा दूसरी ग्रन्थिया उरपन्न होती हैं। इस प्रकार ये चिरकाल तक बनी रहती हैं। इसी को वैद्य अपची कहते हैं। ये साध्य मानी गयी हैं, किन्तु पीनस, पार्श्वशूल, खांसी, ज्वर और वमन से युक्त होने पर असाध्य मानी गयी है।

ग्रन्थि की सम्प्राप्ति

वातादयो मासमसृक् प्रदुष्टा

सद्रूप्य मेदश्च तथा सिराश्च ।

वृत्तोन्नतं विग्रथितं च शोथ

कुर्वन्त्यतो ग्रन्थिरिति प्रदिष्टः ११॥

कुपित वातादि दोष मास, रक्त, मेद एवं सिराओ को दूषित करके गोल उभरा हुआ एवं गांठदार शोथ उत्पन्न करते हैं। (चूंकि यह शोथ गांठदार अथवा प्रसित होता है) अतः इसे ग्रंथि कहते हैं।

वातज ग्रन्थि

आयम्यते वृश्चति तुद्यते च
प्रत्यस्यते मथ्यति भिद्यते च ।

कृष्णो मृदुर्वस्तिरिवाततश्च
भिन्नः स्रवेच्चानिलजोऽस्त्रमच्छम् ॥१२॥

वातज ग्रन्थि खींचने, काटने, चुभाने, फेककर (पत्थर आदि) मारने मथने एवं भेदन करने के समान पीड़ा करती है, काली, कोमल और वस्ति के समान फूली हुई रहती है तथा भेदन करने पर स्वच्छ रक्त (मधुकोपकार के मत से 'जल') का स्राव करती है।

पित्तज ग्रंथि

दन्दह्यते धूप्यति वृश्च्यते च
पापच्यते प्रज्वलतीव चापि ।

रक्तः सपीतोऽप्यथवाऽपि पित्ताद्-
भिन्नः स्रवेदुष्णप्रतीव वासम् ॥१३॥

पित्तज ग्रन्थि में दागने, तपाने, काटने, पकाने एवं जलाने के समान पीड़ा होती है; वह लाल अथवा पीली रहती है और भेदन करने पर अत्यन्त गरम रक्त का स्राव करती है।

कफज ग्रंथि

शीतोऽधिवर्णाऽल्परुजोऽतिकण्डः
पापाणवत् सहननोपपन्नः ।

चिराभिवृद्धश्च कफप्रकोपाद्भिन्नः

स्रवेच्छक्लघनं च पूयम् ॥१४॥

कफज ग्रंथि शीतल, त्वचा के वर्ण वाली, थोड़ी पीड़ा करने वाली, अत्यधिक खुजलाहट से युक्त, पत्थर के समान कठोर एवं दीर्घकाल में बढ़ने वाली होती है तथा भेदन करने पर सफेद एवं गाढ़े पूय का स्राव करती है।

मेदोज ग्रन्थि

शरीरवृद्धिक्षयवृद्धिहानिः
स्निग्धो महान् कण्डयुतोऽवज्ज ।

मेदःकृतो गच्छति चात्र भिन्न
पिण्याकसर्पिः प्रतिमं तु मेदः ॥१५॥

मेदोज ग्रन्थि शरीर के पुष्ट होने पर बढ़ती एवं क्षीण होने पर घटती है तथा चिकनी, बड़ी, खुजलाहटयुक्त और पीड़ारहित रहती है। भेदन करने पर तिल की खली एवं घी के समान मेद निकलता है।

सिराज ग्रन्थि

व्यायामजातैरवलस्य तैस्तै-
राक्षिष्य वायुस्तु सिराप्रतानम् ।
संकुच्य संपीड्य विशोष्य चापि
ग्रंथि करोत्युन्नतमाशु वृत्तम् ॥१६॥

ग्रन्थिः सिराजः स तु कृच्छ्रसाध्यो
भवेद्यदि स्यात् सरुजश्चलश्च ।

अरुषसएवाप्यचलो महाश्च
मर्मोत्थितश्चापि विवर्जनीयः ॥१७॥

अनेक प्रकार के व्यायाम से दुर्बल व्यक्ति का वायु सिरा की शाखाओं को समेटकर, सिकोड़कर, दबाकर और सुखाकर गोल एवं उभरी हुई ग्रन्थि उत्पन्न करता है।

यह सिराज ग्रन्थि यदि पीड़ायुक्त एवं चलायमान हो तो कृच्छ्र साध्य है। पीड़ारहित एवं अचल होने पर भी बड़ी एवं मर्मस्थान में उत्पन्न हुई ग्रन्थि असाध्य है।

अर्बुद की सम्प्राप्ति

गात्रप्रदेशे ष्वच्चिदेव दोषाः
संमूच्छिता मासमसूक् प्रवृष्य ।
वृत्तं स्थिरं मन्वृजं महान्त-
मनल्पमूलं चिरवृद्धयपाकम् ॥१८॥
कुर्वन्ति मासोच्छ्रयमत्यगाघ
तद्वर्षुदं शास्त्रविदो वदन्ति ।

घातेन पित्तेन कफेन चापि

रक्तेन मासेन च मेदसा वा ॥१६॥

तज्जायते तस्य च लक्षणानि

ग्रन्थैः समानानि सदा भवन्ति ।

अत्यन्त कुपित दोष शरीर में कहीं भी मांस और रक्त को अत्यन्त दूषित करके गोल, स्थिर, मन्द पीड़ा करने वाली, बड़ी, गहरी जड़ वाली, चिरकाल में बढ़ने वाली, न पकने वाली एवं अत्यन्त गहरी मांसवृद्धि करते हैं—विद्वान् इसे अर्बुद कहते हैं ।

यह वातज, पित्तज, कफज, रक्तज, मांसज और मेदोज होता है और इसके लक्षण सदैव ग्रंथि के लक्षणों के समान होते हैं ।

रक्तार्बुद

दोषः प्रदुष्टो रुधिरं सिराश्च

संकुच्य सपिण्डय ततस्त्वपाकम् ॥२०॥

सास्त्रावमुन्नहति मासपिण्डं

मासाकुरंराचितमाशुवृद्धम् ।

करोत्यजलं रुधिरप्रवृत्तिम्

असाध्यमेतद्रुधिरात्मकं तु ॥२१॥

रक्तप्रयोपद्रवपीडितत्वात्

पाण्डुर्भवेदुर्बुदपीडितस्तु ।

अत्यन्त कुपित दोष रक्त और सिराओं को सिकोड़ कर और पिण्डित करके न पकने वाले, स्राव-युक्त, मासांकुरों से व्याप्त एवं शीघ्र बढ़ जाने वाले मास पिण्ड को उभार देता है । यह निरन्तर रक्त-स्राव करता है । यह रक्तज अर्बुद असाध्य है । इस अर्बुद से पीड़ित व्यक्ति रक्तक्षय के उपद्रवों से पीड़ित रहने के कारण पीताभ हो जाता है ।

मासार्बुद

मुष्टिप्रहारदिभिरदितेऽङ्गै

मासं प्रदुष्टं जनयेद्धि शोथम् ॥२२॥

अवेदनं स्निग्धमनन्यवर्षं

मपाकमशुभोपममप्रचाल्यम् ।

प्रदुष्ट मासस्य नरस्य गाढ-

मेतद्भवेन्मासपरीयणस्य ॥२३॥

मासार्बुदं त्वेतदसाध्यमुक्तं—

मुष्टि-प्रहार आदि से पीड़ित अङ्ग में मांस अत्यन्त दूषित होकर वेदना-रहित, स्निग्ध, समान वर्ण वाला, न पकने वाला, पत्थर के समान (अत्यन्त कठोर), और खिसकाया न जा सके ऐसा (अचाल्य) शोथ उत्पन्न करता है । नित्यप्रति मांस का सेवन करने से जिनका मांस दूषित हो जाता है उनका यह अर्बुद गंभीर होता है । यह मांसार्बुद असाध्य कहा गया है ।

अर्बुदो के असाध्य लक्षण

—साध्येध्वपीमानि तु वर्जयेच्च ।

संप्रसृतं मर्मणि यच्च जात

श्रोतःसु वा यच्च भवेदचाल्यम् ॥२४॥

(जो असाध्य कहे जा चुके हैं वे तो असाध्य है ही) साध्यों में भी इनको त्याग देवे (अर्थात् असाध्य समझे)—जो अत्यधिक स्राव कर चुका हो, जो मर्मस्थानों में अथवा स्रोतो में उत्पन्न हुआ हो और जो अचाल्य (जो हटाने पर अपने स्थान से न हट सके, दृढ़मूल) हो चुका हो ।

अर्बुद एवं द्विरर्बुद

यज्जायतेऽन्यत् खलु पूर्वजाते

ज्ञेयं तदध्यर्बुदमर्बुदज्ञैः ।

यद्द्वन्द्वजातं युगपत् क्रमाद्वा

द्विरर्बुदं तच्च भवेदसाध्यम् ॥२५॥

इहले उत्पन्न अर्बुद में जो दूसरा अर्बुद उत्पन्न होता है उसे अर्बुदज्ञ अर्बुद मानते हैं और जो दो एक साथ अथवा एक के बाद एक उत्पन्न हो उन्हे द्विरर्बुद कहते हैं । ये असाध्य हैं ।

वन्तव्य—(२६०) अर्बुद में अर्बुद की उत्पत्ति अत्यन्त विरल है किन्तु एक अर्बुद के प्रभाव से अन्य स्थानों में अर्बुदों की उत्पत्ति सामान्य है । वस्तुतः 'पूर्वजाते' 'अर्बुदे पूर्वजाते' का प्रतिनिधित्व करता है इसलिये सति-सप्तमी

होने के कारण इस प्रकार अर्थ करना अधिक उपयुक्त होगा—'एक अर्बुद पहले उत्पन्न हो चुकने पर जो दूसरा अर्बुद उत्पन्न होता है... इत्यादि' ।

'अर्बुदज' शब्द इस तथ्य की ओर संकेत करता है कि प्राचीन काल में अपने देश में भी विशेष रोगों के विशेषज्ञ हुआ करते थे । अन्य स्थानों पर भी 'तज्ज' (उसका विशेषज्ञ) शब्द का प्रयोग भी इसी बात का परिचायक है ।

अर्बुदों में पाक न होने के कारण

न पाकमायान्ति कफाधिकत्वान्-

मेदोवहुत्वाच्च विशेषतस्तु ।

दोषस्थिरत्वाद्ग्रथनाच्च तेषां

सर्वावुदान्येव निसर्गतस्तु ॥२६॥

विशेषतः कफ और मेद की अधिकता से और दोषों के स्थिर एवं विवद्ध होने से सभी अर्बुद स्वभावतः पकते नहीं हैं ।

पाश्चात्य मत—

(1) गलगण्ड (G Jitre)—यह गले में स्थित अवटुका ग्रन्थि (Thyroid Gland) की स्थायी वृद्धि है । इसके मुख्य ३ भेद हैं—

(१) स्थान व्यापी गलगण्ड (Endemic Goitre)—यह रोग कुछ विशेष स्थानों से बहुत से व्यक्तियों को एक साथ पाया जाता है । पीने के जल में जम्बुकी (आयोडीन, Iodine) की कमी और विष्ठा का मिश्रण इसके प्रधान कारण है । ग्रन्थि की वृद्धि लगातार अथवा समय समय पर होती है किन्तु स्राव से सम्बन्धित लक्षणों का अभाव रहता है । कभी कभी ग्रन्थि की वृद्धि भीतर की ओर ही अथवा बाहर भी होती है जिसके फलस्वरूप अन्ननलिका पर दबाव पड़ने से निगलने में कष्ट, कण्ठनलिका पर दबाव पड़ने से घुघुराहट, श्वासकष्ट और कास, स्वरयंत्र पर दबाव पड़ने से स्वरभेद और प्राणदा नाडी पर दबाव पड़ने से हृदय-विकार उत्पन्न होते हैं ।

चिरकाल में कुछ मामलों में स्राववृद्धि या स्राव-क्षय के लक्षण उत्पन्न हो सकते हैं ।

(२) उद्वि अथवा बहिर्नेत्र गलगण्ड अथवा ग्रेव्स का रोग, पैरी का रोग या ग्रेव्स का रोग (Exophthalmic Goitre, Grave's Disease, Parry's Disease or Basedow's Disease)—यह रोग युवावस्था या प्रौढ़ावस्था में प्रायः उष्ण देशों में उत्पन्न होता है । इसमें अवटुका ग्रन्थि की सामान्य वृद्धि होती है तथा स्राव की मात्रा बढ़ जाती है और नेत्रगोलक उभर आते हैं । कृशता, नाड़ी एवं हृदय की गति में तीव्रता, जुधा एवं तृष्णा की अधिकता, प्रजनन शक्ति का ह्रास, वृद्धावस्था के पूर्व वालों का श्वेत हो जाना आदि लक्षण मुख्य हैं, कुछ मामलों में हल्का ज्वर भी पाया जाता है और कुछ में पाचन विकार—अम्लाल्पता या अम्लहीनता एवं अतिसार पाये जाते हैं । मृत्यु १०-१५ २० वर्षों में अत्यन्त कृशता, हृदय-विकार अथवा अवटुका दारुण्य से होती है ।

अवटुका दारुण्य (Thyroid Crisis)—यह इसी रोग की भयंकर तीव्र अवस्था है जो कभी कभी इसकी उपस्थिति में संक्रमण, उत्तेजना, चिन्ता अथवा अवटुका ग्रन्थि को दबाकर या अन्य विधियों से परीक्षा करने पर उत्पन्न हो जाती है । इसमें परम ज्वर, गंभीर शीघ्रहृदयता, अत्यधिक वमन एवं अतिसार आदि होकर रोगी की दशा गंभीर हो जाती है तथा कभी कभी मृत्यु तक हो जाती है ।

(३) वैषिक गलगण्ड (Toxic Goitre)—अधिकतर इसकी उत्पत्ति अवटुका ग्रन्थि में ग्रन्थ्यबुद् (Adenoma) की उत्पत्ति होने से होती है । कभी कभी स्थानव्यापी और उद्वि गलगण्ड इस प्रकार में परिवर्तित हो जाते हैं । इस प्रकार में नेत्रगोलक प्रायः नहीं उभरते किन्तु हृदय-विकार अधिक होते हैं । यदि शीघ्र चिकित्सा न की जावे तो इससे मृत्यु हो जाती है ।

(४) अर्बुदका ग्रन्थि के अर्बुद (New growths of the Thyroid Gland)—सौम्य अर्बुदों में ग्रन्थियुर्बुद अधिक पाया जाता है। कभी कभी सौत्रा-बुर्बुद, प्ररोहाबुर्बुद आदि भी पाये जाते हैं। इनसे स्थानव्यापी अथवा वैषिक गलगण्ड के लक्षण उत्पन्न होते हैं।

घातक अर्बुदों में कर्कटाबुर्बुद प्रधान है जो प्राथमिक या द्वितीयक हो सकता है। यह कड़ा एवं स्थिर रहता है, कुछ मामलों में छोटे छोटे उत्सेध पाये जाते हैं। स्थानिक दबाव के और अर्बुद के विष के लक्षण पाये जाते हैं।

कोपाबुर्बुद (Cysts) और कृमि-कोष (Hydatid Cysts) भी यदा कदा पाये जाते हैं।

II अर्बुदका अपुष्टि अथवा अर्बुदका श्रावहीनता (Atrophy of the Thyroid Gland or Thyroid Deficiency)—यह रोग सहज और आप्त भेद से दो प्रकार का होता है। सहज प्रकार को वामनत्व और आप्त प्रकार को मेदाभ-शोथ कहते हैं।

(१) वामनत्व (Cretinism)—इस दशा में बालक की वृद्धि रुक जाती है। लक्षण ६ माह की आयु के बाद स्पष्ट होने लगते हैं। बैठने, खड़े होने, चलने, बोलने, दांत निकलने आदि में विलम्ब होता है। लम्बाई कम रहती है, त्वचा शुष्क एवं उधडने वाली, जीभ अधिक लम्बी तथा अस्थियां छोटी एवं मोटी होती हैं। ब्रह्मरंध्र देर से भरता है और मेरुदण्ड तिरछा होकर कुब्जता की उत्पत्ति होती है। हाथ-पैर छोटे एवं मोटे, उदर बड़ा, चेहरा फूला हुआ एवं भड़ा, आंठ मोटे, नाक चपटी, ध्वावाज भही, त्वचा मोटी एवं अल्पलोभयुक्त, मस्तिष्क एवं जननेन्द्रिय के विकास में कमी और लार गिरते रहना—ये लक्षण वाद की अवस्थाओं में प्रकट होते हैं। नाड़ी मन्द और तापक्रम सामान्य से कम रहता है। रक्त में रक्तक्षय और श्वेतकायाणु क्षय के लक्षण मिलते हैं। यदि चिकित्सा न की जावे तो वामनत्व

एवं मूढ़ता अवश्यम्भावी हैं किन्तु चिकित्सा से यह रोग सुखसाध्य है। यद्यपि औषधि प्रयोग आजीवन चालू रखना पड़ता है।

(२) मेदाभ शोथ (Myxoedema)—इसका वर्णन शोथ-प्रकरण में देखे।

III गण्डमाला (कण्ठमाला) और अपची—यह लसग्रन्थियों का राजयक्ष्मा है। इसका वर्णन राजयक्ष्मा प्रकरण में हो चुका है।

IV ग्रन्थि—वातज ग्रन्थि के लक्षण रक्तज अर्बुद (Haematoma) से, पित्तज ग्रन्थि के लक्षण लसग्रन्थियों के तीव्रपाक (Lymphadenitis) से, और कफज ग्रन्थि के लक्षण लसग्रन्थियों के चिरकारी वृद्धि एवं पाक या किलाटीभवन से मेदोज ग्रन्थि के लक्षण मेदः कोपाबुर्बुद (Sebaceous Cyst) मेदाबुर्बुद (Lipoma) से और सिराज ग्रन्थि के लक्षण धमन्य-भिस्तीर्णता (Aneurysm) से मिलते हैं।

(१) रक्तज अर्बुद (Haematoma)—अभिघात लगने पर जब त्वचा, मांस आदि धातुओं के भीतर रक्तस्राव होकर संचित हो जाता है तब जो पिण्ड सा बन जाता है उसे रक्तज अर्बुद कहते हैं। भरा हुआ रक्त चारों ओर जमने पर काले से रंग का एक कोष बन जाता है जिसके भीतर लसिका या रक्त भरा रहता है। कालान्तर में यह क्रमशः दूषित हो जाता है अथवा फट जाता है अथवा पक जाता है या सूखकर एक स्थायी उभार उत्पन्न करता है। इसका आकार अत्यन्त छोटा या अत्यन्त बड़ा हो सकता है पीड़ा आदि लक्षण प्रारम्भ में अधिक रहते हैं फिर क्रमशः शांत हो जाते हैं। पाक होने पर विद्रधि के समान लक्षण होते हैं। चूषण होते समय तीव्र ज्वर आ सकता है।

(२) धमन्यभिस्तीर्णता (Aneurysm) —अत्यधिक परिश्रम, वृद्धावस्था, फिरङ्ग, अभिघात, उच्चरक्तनिपीड़, धमनी में अवरोध आदि कारणों से किसी भी धमनी का कमजोर भाग फुटने की तरह फूल जाता

है—इसे धमन्यभिस्तीर्णता कहते हैं। यह किंचित् मृदु उभार के रूप में प्रकट होती है और सबसे बड़ी विशेषता यह है कि इसमें धमनी के समान स्पन्दन होता है। यह शरीर के किसी भी बाह्य या आभ्यन्तर भाग में हो सकती है। इससे समीपस्थ भागों पर दबाव पड़ने के लक्षण होते हैं जो कभी कभी भयंकर हो सकते हैं। अधिकतर इसमें रक्त जम जाता है और फिर उसका कुछ भाग बहकर किसी स्थान में अन्तःशल्यना उत्पन्न करता है। धमन्यभिस्तीर्णता कभी कभी फट जाती है अथवा कभी कभी इसका पाक हो जाता है—ये दोनों मारक उपद्रव हैं। फटने पर अत्यधिक रक्तस्राव होता है जो मृत्युकारक हो सकता है। इसी प्रकार पकने पर जो विद्रधि बनता है वह फटने पर पू्य के साथ अत्यधिक रक्तस्राव करता है जिससे प्रायः मृत्यु हो जाती है।

शोष का वर्णन अन्य स्थानों पर हो चुका है।

V अर्बुद(Tumours)—शरीर के किसी भी भाग में अम्वाभाविक रीति से होने वाली धातु-कणों की वृद्धि एवं उपचय को अर्बुद या नववृद्धि (Neoplasm New Growth) कहते हैं। कुछ अर्बुद जन्म से ही होते हैं, शोष किसी भी आयु में उत्पन्न हो सकते हैं। इसका कोई निश्चित आकार, स्वरूप सख्या, या स्थान नहीं होता तथा इनकी वृद्धि शरीर की वृद्धि या क्षय से कोई सम्बन्ध नहीं रखती। उत्पन्न होने के बाद या तो ये बढ़ते ही जाते हैं अथवा किमी भी हद तक बढ़कर रुक जाते हैं। इनकी उत्पत्ति के कारणों का ठीक ठीक ज्ञान अभी तक नहीं हो पाया है। इसके मुख्य २ भेद होते हैं—सौम्य और घातक।

अ-सौम्य अथवा अघातक अर्बुद (Simple Benign or Non-malignant Tumours)—ये अपने आकार एवं वक्र से अवरोध, दबाव, भार आदि उत्पन्न करते हैं, किमी प्रकार की विपक्रिया नहीं करते। सामान्यतः इनमें पीड़ा नहीं होती किन्तु जब

अत्यधिक सम्पीड़न से ये प्रदाहयुक्त हो जाते हैं तब पीड़ा होती है तथा रक्तस्राव भी हो सकता है। इनका वर्गीकरण इनकी रचना के आधार पर किया जाता है—

(१) वसाबुर्द अथवा मेगाबुर्द (Lipoma)—इसकी उत्पत्ति वसा धातु से होती है। यह अत्यन्त सौम्य अर्बुद है।

(२) सौत्राबुर्द (Fibroma)—इसकी उत्पत्ति अपरिवर्तित श्वेत सौत्रिक धातु से होती है।

(३) नाडी ग्रन्थि अर्बुद (Glioma)—इसकी रचना नाडीग्रन्थि की धातु के समान धातु से होती है। यह केवल मस्तिष्क, सुषुम्ना, वातनाडियों और नेत्रों से होता है।

(४) तरुणास्थि अर्बुद (Chondroma)—इसकी रचना तरुणास्थि से होती है। यह अधिकतर अस्थियों के पास उत्पन्न होता है।

(५) अस्थ्यबुर्द (Osteoma)—इसकी रचना अस्थि से होती है। अधिकतर यह अस्थि में से शाखा के रूप में निकलता है।

(६) दन्ताबुर्द (Odontoma)—इसकी उत्पत्ति दांतों की धातु से दांतों के पास होती है।

(७) मज्जाबुर्द (Myeloma)—इसकी उत्पत्ति अस्थिमज्जा से अस्थि और कण्डरा में होती है।

(८) वाहिनी-अर्बुद (Angioma)—इसकी उत्पत्ति रक्त या लस वहन करने वाली नलिकाओं की धातु से होती है। इसके दो भेद होते हैं—लस वाहिनी अर्बुद (Lymphangioma) और रक्त-वाहिनी अर्बुद (Haemangioma)। लसवाहिनी अर्बुद का एक भेद कोपीय लसवाहिनी अर्बुद (Cavernous Lymphangioma) या कोपीय जलाबुर्द (Cystic Hygroma) है। यह पोला रहता है और भीतर के खाली स्थानों में लस भरा रहता है।

(६) अन्तःकलाबुद् (Endotheloma)—इसकी रचना अन्तः कला (Endothelium) की धातु से होती है।

(१०) सौम्य मामाबुद् (Myoma)—इसकी रचना ऐच्छिक अथवा अनैच्छिक पेशियों की धातु से होती है।

(११) नाड्यबुद् (Neuroma)—इसकी रचना वातनाडियों की धातु से होती है।

(१२) ग्रन्थबुद् (Adenoma)—इसकी बनावट स्नायवकारी ग्रन्थियों के समान होती है।

(१३) अंगुराबुद् या प्ररोहाबुद् (Papilloma)—इसकी रचना मस्सों के समान होती है। कभी कभी ये इतने घने एवं बहुसंख्यक होते हैं कि इनका आकार गोभी के फूल के समान हो जाता है। कभी कभी इसका आकार बहुत हद तक कर्कटाबुद् के समान होता है। कुछ लोगों का मन है कि यह अक्सर कर्कटाबुद् में परिवर्तित हो जाता है।

(१४) भ्रूणबुद् (Teratoma or Embryoma)—माता के गर्भाशय में स्थित दो भ्रूणों में से एक भ्रूण जब कमजोर पडकर दूसरे भ्रूण में चिपककर जुड़ जाता है तब उस भ्रूण के शरीर पर एक अबुद् सा बन जाता है। यह अबुद् आयु के साथ बढ़ता है तथा इसमें दूसरे भ्रूण के शरीर के कुछ भाग बाल, अस्थि, दात, यकृत आदि पाये जाते हैं।

स्त्रियों की डिम्बग्रन्थियों और पुरुषों के वृषणों में प्रजनन-क्रिया की विकृति के फलस्वरूप भी इनकी उत्पत्ति होती है किन्तु इस प्रकार के भ्रूणबुद् की रचना उपर्युक्त के समान न होकर अन्य अबुद्दों के समान होती है।

ऊपर जो प्रकार बतलाये गये हैं वे स्वतन्त्ररूप से बहुत कम पाये जाते हैं। अधिकतर २ या अधिक प्रकारों के मिश्रित लक्षणों से युक्त अबुद् पाये जाते हैं। उनके लिये मिश्रित नामों की सृष्टि हुई है जैसे

नाडी-सौत्राबुद् (Neuro fibroma) आदि।

घ—घातक अबुद् (Malignant Tumours)—ये अत्यन्त तेजी से बढ़ते हैं, अत्यधिक धातुओं को प्रभावित करते हैं, अन्य स्थानों में द्वितीयक अबुद् उत्पन्न करते हैं और त्वचा का भेद कर घातक ब्रण की उत्पत्ति करते हैं। इसके अतिरिक्त इनमें एक प्रकार का विष उत्पन्न हुआ करता है जो रक्त में मिलकर स्वास्थ्य को और भी नष्ट करता है। इस प्रकार अवरोध, अगक्रिया-हानि, रक्तस्राव, कृशता, आम्यन्तर विपाकता आदि कारणों में किसी भी एक न एक से मृत्यु हो जाती है। इन अबुद्दों की एक यह भी विशेषता है कि इनके पास की स्वस्थ प्रतीत होने वाली धातु में भी इनका बीज उपस्थित रहता है इस लिये अबुद् का छेदन अत्यन्त सावधानी से करने के बाद भी पुनः उसी स्थान पर अबुद् की उत्पत्ति अक्सर हो जाती है। इन अबुद्दों के मुख्य २ प्रकार होते हैं—

(१) घातक मासाबुद् (Sarcoma)—इसकी रचना पेशियों की संयोजक धातु से होती है और आकार काफी बड़ा होता है। यह मांस, अस्थि-वरण, अस्थिमज्जा या त्वचा में आश्रित होकर एक गोल या छोटे छोटे उत्सेधों से युक्त पिण्ड के रूप में प्रकट होकर तेजी के साथ और कभी कभी मन्द गति से बढ़ता है। अधिकतर कठोर होता है किन्तु कभी कभी मृदु भी हो सकता है। फुफुस, यकृत और वृक में इसकी उत्पत्ति अत्यधिक पायी जाती है। शीघ्र ही धातुओं का नाश करके यह ब्रण की उत्पत्ति करता है। कभी कभी इसमें प्रदाह और पाक भी होता है। एक बार आवरण को फाड़कर बाहर आ जाने पर यह बाहर की ओर फैलना प्रारम्भ कर देता है और अधिक भयानक होजाता है। क्रमशः अन्य स्थानों में द्वितीयक अबुद्दों की उत्पत्ति करके यह शीघ्र ही ब्रणों का नाश करता है।

कोषों की विभिन्न प्रकार की रचना और अन्य धातुओं के मिश्रण के अनुसार इसके बहुत से भेद होते हैं जिनका वर्णन यहां संभव नहीं है।

(२) कर्कटाबुद (Carcinoma, cancer, कैंसर)—यह घातक अबुद उपकला मे उत्पन्न होता है और इसके नलिका सदृष कोपो का सम्बन्ध लस-वाहानियो से रहता है। यह अधिकतर त्वचा, आमा-शय, वृहदान्त्र, स्तन और स्त्री-पुरुषो की जननेन्द्रियों मे तथा कभी कभी पित्ताशय, ग्रसनिका, अबटुका-ग्रन्थि, पौरुष ग्रन्थि और मूत्राशय में पाया जाता है। अधिक धूस्रपान करने वालो में मुख एवं श्वास-मार्ग के किसी भी भाग में इसकी उत्पत्ति हो सकती है। स्त्रियो मे गर्भाशय और स्तन का कर्कटाबुद सबसे अधिक सामान्य है।

सामान्यतः कर्कटाबुद की उत्पत्ति एक छोटी कर्णिका के रूप मे होती है। फिर वह ऊपर और भीतर की ओर समान गति से बढ़ता है। ऊपर लगभग गोभी के फूल के समान आकृति बनती है और नीचे त्वचा, मांस, मेद आदि में अत्यन्त कठोरता एव मोटापन आजाता है। कुछ मामलो मे केवल धातुओ मे मोटापन उत्पन्न होता है—यह

दशा आमाशय में सामान्यतः पाई जाती है। फिर ऊपर के भाग मे ब्रणीभवन और रक्तस्राव होता है तथा अन्य भागो मे द्वितीयक अबुदों की उत्पत्ति होती है। अत्यधिक रक्तस्राव से और अबुद जन्य विष से तथा शारीरिक क्रियाओं के अवरोध से शीघ्र ही मृत्यु हो जाती है। आभ्यन्तर अबुदों की ओर रक्तस्राव होने पर ही सर्व प्रथम ध्यान जाता है। किसी भी छिद्र से लगातार रक्तस्राव होने पर कर्कटाबुद का सन्देह करना चाहिए।

कोई भी अबुद संक्रामक नहीं होते किन्तु कर्कटाबुद का स्राव ब्रण मे लगने पर संक्रमण की संभावना रहती है। यह रोग किसी भी आयु मे हो सकता है किन्तु वृद्धावस्था मे सबसे अधिक होता है। ऐसा कहा जाता है कि आजकल यह व्याधि अधिक होने लगी है किन्तु वास्तविकता यह है कि आजकल इसका निदान अधिक होने लगा है। यही वात राजयक्ष्मा आदि के सम्बन्ध मे है।

: ३६ :

श्लीपद

सामान्य लक्षण

यः सज्वरो वङ्गजो भृशार्तिः

शोथो नृणा पादगतः क्रमेण ।

तच्छ्लीपद स्यात् करकर्णनेत्र-

शिशनीष्ठनासास्वपि केचिदाहुः ॥१॥

जो अत्यन्त पीडा करने वाला शोथ मनुष्यो के वक्ष्ण में ज्वर के साथ उत्पन्न होकर क्रमशः पैर मे पहुँचता है वह श्लीपद है। कुछ विद्वान हाथ, कान, आख, जननेन्द्रिय, ओंठ और नाक मे भी (इसकी उत्पत्ति) बतलाते हैं।

दोषानुसार लक्षण

वातज कृष्णरूक्ष च स्फुटितं तीव्रवेदनम् ।

अनिमित्तरुजं तस्य बहुशो ज्वर एव च ॥२॥

पित्तजं पीतसकाश दाहज्वरयुत मृदु ।

श्लेष्मिक स्निग्धवर्णं च श्वेतं पाण्डु गुरु स्थिरम् ॥३॥

वातज श्लीपद रुखा, कृष्णवर्ण, फटा हुआ एवं तीव्र पीडा करने वाला होता है। इसमे अकारण पीडा होती है और अधिकतर ज्वर रहता है।

पित्तज श्लीपद पीताभ, मृदु एव दाह और ज्वर से युक्त रहता है।

कफज श्लीपद स्निग्ध, श्वेत, भारी, स्थिर तथा वर्ण में श्वेत और पाण्डु रहता है।

असाध्य लक्षण

वल्मीकमिव सजातं कण्टकैरपचोयते ।

श्रवदात्मकं महत्तच्च वर्जनीयं विशेषतः ॥४॥

जो बमीठे के समान (अनेक छिद्रयुक्त उभारों से युक्त) हो गया हो, जो कण्टकों (कण्टक-सदृश उभारों) से व्याप्त हो, जो एक वर्ष से हो और जो बड़ा हो वह विशेषतः वर्जनीय (असाध्य, प्रत्याख्येय) है।

सभी श्लीपदों में कफ की प्रधानता

श्रीण्यप्येतानि जानीयाच्छ्लीपदानि कफोच्छ्रयात् ।

गुरुत्वं च महत्त्वं च यस्मान्नास्ति कफं विना ॥५॥

इन तीनों ही श्लीपदों को कफ-वृद्धि से उत्पन्न समझना चाहिये क्योंकि भारीपन और आकार-वृद्धि कफ के बिना नहीं होती।

जलवायु से सम्बन्ध

पुराणोदकभूषिष्ठाः सर्वतुषु च शीतलाः ।

ये देशास्तेषु जायन्ते श्लीपदानि विशेषतः ॥६॥

जिन देशों में पुराने जल की बहुलता रहती है और जो सभी ऋतुओं में शीतल रहते हैं उन देशों में श्लीपद विशेषतः उत्पन्न होता है।

वक्तव्य—(२६१) 'पुराने जल'का तात्पर्य यह है कि एक वर्ष का बरसा हुआ पानी सूखने न पावे और दुबारा वर्षाऋतु प्रारम्भ हो जावे अर्थात् इतनी अधिक वर्षा होना कि पुराना जल कभी समाप्त ही न हो पावे।

'देश' से स्थान का अर्थ लेना चाहिए, देशों की राजनैतिक सीमा का नहीं। राजनैतिक सीमा तो बदलती रहती है। आयुर्वेद (अथवा किसी भी चिकित्सा-पद्धति) में देश विचार जलवायु की दृष्टि से ही किया जाता है और कभी कभी लोगों के रहन-सहन, रीति-रवाज आदि की दृष्टि से भी किया जाता है, राजनैतिक सीमाओं पर कभी विचार नहीं किया जाता।

अन्य असाध्य लक्षण

यच्छेष्मलाहारविहारजातं

पुंसं प्रकृत्याऽपि कफात्मकस्य ।

साम्नावमत्युन्नतसर्वलिङ्गं

सकण्डुरं श्लेष्मयुतं विवर्ज्यम् ॥७॥

जो श्लीपद कफ-प्रकृति वाले को कफ-वर्धक आहार-विहार से उत्पन्न हुआ हो, श्रावयुक्त हो, अत्यन्त उभरा हुआ हो, सभी दोषों के लक्षणों से युक्त हो, खुजलाहट-युक्त हो एवं कफ युक्त हो (श्लीपदशोथ में से कफ-स्त्राव होता हो) वह वर्जित (असाध्य) है।

अथवा

जो श्लीपद कफ-प्रकृति वाले को कफ-वर्धक आहार-विहार से उत्पन्न हुआ हो, जो स्त्रावयुक्त, अत्यन्त उभरा हुआ और सभी दोषों के लक्षणों से युक्त हो, और जो कफज श्लीपद खुजलाहट-युक्त हो वह वर्जित है।

पाश्चात्य मत—

श्लीपद-सदृश शोथ फिरग, राजयक्ष्मा, अर्बुद आदि अन्य कारणों से भी लसवाहिनियोंका अवरोध होने से उत्पन्न होसकता है किन्तु वास्तविक श्लीपद वही है जिसमें लसवाहिनियों में श्लीपद-कृमि पाये जावे।

श्लीपद अथवा फीलपाव (Filaria or Elephantiasis)—यह रोग भारतवर्ष में बंगाल, उड़ीसा, मद्रास एवं त्रावणकोर में अधिक पाया जाता है, बाहर चीन, जापान, पूर्वी और पश्चिमी द्वीप समुदाय (East Indies and west Indies), अरब, मध्य अफ्रीका और दक्षिणी अमेरिका में पाया जाता है। इसकी उत्पत्ति श्लीपद कृमि (Filaria) से होती है। श्लीपद कृमि की अनेक जातियाँ जिनमें भारतवर्ष में वुचरेरिया बैंक्रोफ्टी (Wuchereria Bancrofti) जाति ही पायी जाती है—

● सर्वप्रथम सन् १८६६ में डा. वुचरर (Wucherer) ने इस कृमि का पायस मूत्र में पता लगाया। फिर १८७६ में डा. बैंक्रोफ्ट (Bancroft) ने वयस्क कृमि को उपलब्ध किया। इन दोनों के नाम पर ही उक्त नामकरण हुआ है। मच्छरों द्वारा सक्रमण होने का पता मन्सन (Manson) ने सन् १८७८ में लगाया।

यहां उसी से उत्पन्न लक्षणों का वर्णन किया जाता है ।

श्लीपद कृमि ११-२ इञ्च लम्बा और सूत के समान पतला होता है, इसकी मादा लगभग दूनी लम्बी होती है । ये लसवाहिनियों या लसग्रन्थियों में परस्पर लिपटे हुए निवास करते हैं तथा असंख्य बच्चे उत्पन्न करते हैं । बच्चों को सूक्ष्मश्लीपदी (Micro-filariac) कहते हैं, इनकी लम्बाई २२५-३२० माइक्रोन और मुटाई ७-१० माइक्रोन हुआ करती हैं । सूक्ष्मश्लीपदी फुफ्फुस, हृदय, लीहा, यकृत एवं वृक्क के रक्त में बड़ी सख्या में उपस्थित रहते हैं, सोते समय ये शाखाओं की रक्तवाहिनियों में आ जाते हैं । रोग का प्रसार क्यूलेक्स फेटीगैस (Culex Fatigans), एडीज वैरीगेटस (Aedes Variegatus) और एनोफिलीस (Anopheles) की कई जातियों के मच्छरों की मादाओं के द्वारा होता है । रोगी व्यक्ति को काटने के १०-२० दिन बाद वह मादा मच्छर संक्रामक हो जाती है और फिर जिन जिन व्यक्तियों को वह काटती है उन सबके शरीरों में कृमियों का प्रवेश हो जाता है । प्रवेश के बाद वे कृमि बड़े होकर संतानोत्पत्ति करते हैं और लसवाहिनियों का अवरोध करके रोग की उत्पत्ति करते हैं । मर जाने पर इनके शरीर वहीं पड़े पड़े चूर्णाभूत (Calcified) होकर अश्मरीतुल्य होजाते हैं । बहुत से व्यक्तियों के शरीर में ये कृमि पड़े पड़े सतानोत्पत्ति करते रहते हैं किन्तु श्लीपद की उत्पत्ति नहीं होती, वह तभी होती है जब किसी लसवाहिनी का अवरोध हो ।

इस रोग का आक्रमण युवकों पर अधिक होता है, वैसे कोई भी अवस्था मुक्त नहीं है । प्रारम्भ अर्धरात्रि के समय जाड़ा देकर ज्वर आता है जो ३ से ५ दिनों में अत्यधिक पसीना देकर उतर जाता है और पुनः कुछ समय बाद आता है । भारतवर्ष के रोगियों में इस ज्वर का आक्रमण अधिकतर पूर्णिमा

या अमावस्या को या उसके आस पास होता है— ऐसा क्यों होता है इसका निश्चित कारण अभी तक नहीं जाना जा सका । ज्वर के साथ सिर एवं सर्वांग में पीड़ा, वेचैनी, हल्लास, वमन और प्रलाप भी होते हैं तथा लसवाहिनी प्रदाह, लसग्रन्थि प्रदाह, शुक्रग्रन्थ्यावरण प्रदाह, वृषण प्रदाह, अथवा किसी शाखा में शोथ होता है । कुछ मामलों में प्रारम्भ में स्थानिक लक्षणों का अभाव हो सकता है किन्तु कुछ समय के बाद प्रकट हो जाते हैं । ज्वर के प्रत्येक आक्रमण के समय पर शोथ में थोड़ी वृद्धि होती है और इस प्रकार कुछ काल में उस भाग में तन्तूत्कर्ष होकर स्थायी मोटापन एवं कड़ापन उत्पन्न हो जाता है । यह दशा अधिकतर पैरों में होती है किन्तु कभी कभी हाथ, अण्डकोप, स्तन, भगोष्ठ, लिंग तथा अन्य भागों में भी हो सकती है । प्रभावित भाग का आकार क्रमशः अत्यन्त बड़ा हो जाता है और उसमें अनेक स्थानों पर उभार और सिकुड़ने लक्षित हो सकती है । द्वितीयक उपसर्ग से ब्रण हो जाते हैं जिनमें से लस और पूय निकलता है ।

पायस मेह (पिण्ड-मेह Chyluria) पायसा-तिसार (chylous Diarrhoea), पाससोदर (chylous Ascites), पायसोरस (chylous thorax) अण्ड कोपो की वृद्धि, लसमेह (Lymphuria), अध-त्वक्-प्रदाह (cellulitis) कर्दम (Gangrene) विद्रधि, संधि प्रदाह, संधि कलाप्रदाह, दोषमयता (Septicaemia), लस-ग्रन्थियों की चिरकारी वृद्धि, आदि अन्य उपद्रव हैं ।

प्रारंभिक अवस्था में चिकित्सा से लाभ हो जाता है किन्तु अत्यन्त बढ़ने पर शल्य-क्रिया से ही कुछ आशा की जा सकती है । रोगकाल अनिश्चित है । मृत्यु घातक उपद्रवों से शीघ्र हो सकती है किन्तु सौम्य प्रकार का रोग आयु पर अल्प प्रभाव डालता है । रोगी काफी लम्बे समय तक जीवित रह सकता है ।

: ४० :

विद्रधि (ABSCESS)

सम्प्राप्ति और भेद

त्वग्रक्तमासमेदासि संदूष्यास्थिसमाश्रिताः ।

दोषाः शोथ शनैर्घोरं जनयन्त्युच्छ्रिता भृशम् ॥१॥

महामूल रुजावन्तं वृत्तं वाऽप्यथवाऽऽप्यतम् ।

स विद्रधिरिति श्पातो विज्ञेयः षड्विधश्च सः ॥२॥

पृथग्दोषैः समस्तैश्च क्षतेनाप्यसृजा तथा ।

षण्णामपि हि तेषां तु लक्षणं संप्रवक्ष्यते ॥३॥

अस्थि में (या 'पर') आश्रित दोष त्वचा, रक्त, मांस एवं मेद को अत्यन्त दूषित करके धीरे धीरे अत्यन्त उभरे हुए, बड़ी जड वाले, पीड़ा करने वाले गोल अथवा लम्बे भयंकर शोथ की उत्पत्ति करते हैं—उसे विद्रधि कहते हैं। यह ६ प्रकार का होता है—पृथक् पृथक् दोषों से (वातज, पित्तज, कफज), समस्त दोषों से (त्रिदोषज), क्षत से (क्षतज) तथा रक्त से (रक्तज), इन छहों के लक्षण कहे जाते हैं—

वातज विद्रधि

कृष्णोऽरुणो वा विषमो भृशमत्यर्थवेदनः ।

चित्रोत्थानप्रपाकश्च विद्रधिर्वातसंभवः ॥४॥

कृष्ण अथवा अरुण वर्ण, विषम आकार वाला बहुत ही अधिक पीड़ा करने वाला और अनेक प्रकार से उत्पन्न होने वाला विद्रधि वातज है।

वक्तव्य—(२६२) तात्पर्य यह है कि वातज विद्रधि शीर्षक के अन्तर्गत अनेक प्रकार के विद्रधि सम्मिलित हैं जैसे छोट्टे, बड़े, चपटे, उभरे हुए, गोल, लम्बे, जल्दी पकने वाले, देर से पकने वाले, बार-बार पकने वाले इत्यादि। किन्तु उन सबमें २ विशेषताये अवश्य पायी जावेंगी—कृष्ण अथवा अरुण वर्ण और अत्यधिक वेदना।

'विषमो' शब्द को वर्णवाची मानते हुए 'कृष्णोऽरुणो वा' के साथ जोड़कर भी टीका की जा सकती है। उस दशा में अर्थ इस प्रकार होगा—कृष्ण अरुण अथवा विषम (चितक-

फवरे) वर्ण का इत्यादि ।

पित्तज विद्रधि

पक्वोदुम्बरसकाशः श्यावो वा ज्वरदाहवान् ।

क्षिप्रोत्थानप्रपाकश्च विद्रधिः पित्तसंभवः ॥५॥

पके हुए गूलर के समान वर्ण वाला अथवा श्याववर्ण, ज्वर एवं दाहयुक्त तथा शीघ्र उभरने और शीघ्र पकने वाला विद्रधि पित्तज है।

कफज विद्रधि

शरावसदृशः पाण्डुः शीतः स्निग्धोऽल्पवेदनः ।

चिरोत्थानप्रपाकश्च विद्रधिः कफसंभवः ॥६॥

शराव के समान (चौड़ा एवं कम उभरा हुआ), पाण्डुवर्ण, शीतल, स्निग्ध थोड़ी वेदना करने वाला तथा दीर्घकाल में उभरने वाला और दीर्घकाल में पकने वाला विद्रधि कफज है।

स्त्राव के लक्षण

तनुपीतसिताश्चंपासामास्त्रावाः क्रमशः स्मृताः ।

इनके स्त्राव क्रमशः पतले, पीले और सफेद बतलाये गये हैं (अर्थात् वातज विद्रधि का स्त्राव पतला, पित्तज का पीला और कफज का सफेद)।

त्रिदोषज विद्रधि

नानावर्णरुजास्त्रावो घाटालो विषमो महान् ॥७॥

विषमं पच्यते चापि विद्रधिः सान्निपातिकः ।

अनेक प्रकार के वर्णों वाला, अनेक प्रकार से पीड़ा करने वाला, अनेक प्रकार का स्त्राव करने वाला, अत्यन्त उभरा हुआ, विषम, बड़ा और पूरा एक साथ न पकने वाला विद्रधि सान्निपातिक है।

आगन्तुज विद्रधि

तैस्तैर्भविंरभिहते क्षते वाऽप्यथकारिणः ॥८॥

क्षतोष्मा वायुविस्तृतः सरक्तं पित्तमीरयेत् ।

ज्वरस्तृष्णा च दाहश्च जायते तस्य वेहिनः ॥१॥

आगन्तुविद्रधिर्ह्येष पित्तविद्रधिलक्षणः ।

अभिघात एवं क्षत उत्पन्न करने वाले शस्त्रादि लगने से अभिघात अथवा क्षत हो जाने पर अपथ्य करने वालों के क्षत की गर्मी वायु के द्वारा फैलकर रक्त एवं पित्त को कुपित करती है। उस प्राणी को ज्वर, तृष्णा और दाह उत्पन्न होते हैं। यह आगन्तुज विद्रधि पित्तज विद्रधि के समान लक्षणों वाला होता है।

रक्तज विद्रधि

कृष्णस्फोटावृत श्यावस्तीव्रदाहरुजाकरः ॥१०॥

पित्तविद्रधिलिङ्गस्तु रक्तविद्रधिरुच्यते ।

कृष्णवर्ण के स्फोटों (फुन्सियों) से आवृत, श्यामवर्ण वाला, तीव्र दाह एवं तीव्र पीड़ा करने वाला तथा पित्तज-विद्रधि के समान लक्षणों वाला विद्रधि रक्तज-विद्रधि कहा गया है।

अन्तर्विद्रधि

पृथक् संभूय वा दोषाः कुपिता गुल्मरूपिणम् ॥११॥

वल्मीकवत् समुन्नद्धमन्तः कुर्वन्ति विद्रधिम् ।

गुदे वस्तिमुखे नाम्ब्या कुक्षौ वङ्क्षणयोस्तथा ॥१२॥

वृक्कयोः प्लीह्विगृह्णति हृदि वा प्लोम्नि वाऽप्यथ ।

पृथक् पृथक् अथवा सम्मिलित रूप से कुपित हुए दोष गुल्म के समान प्रतीत होने वाले तथा वमीठे के समान उभरे हुए विद्रधि को अन्दर गुदा, वस्ति-मुख, नाभि, कुक्षि, वंचणों, वृक्षों, प्लीहा, यकृत, हृदय अथवा क्लोम में उत्पन्न करते हैं।

अन्तर्विद्रधि के लक्षण

तेषामुक्तानि लिङ्गानि बाह्यविद्रधिलक्षणं ॥१३॥

अधिष्ठानविशेषेण लिङ्गं शृणु विशेषम् ।

गुदे वातनिरोधश्च वस्तौ कृच्छ्राल्पमूत्रता ॥१४॥

नाम्ब्या हिक्का तथाऽऽटोपः कुक्षौ मारुतकोपनम् ।

कटीपृष्ठग्रहस्तीव्रो वङ्क्षणोत्ये तु विद्रधी ॥१५॥

वृक्कयोः पार्श्वसंकोचः प्लीह्वयुच्छ्वासावरोधनम् ।

सर्वाङ्गप्रग्रहस्तीव्रो हृदि कासश्च जायते ॥

श्वासो यकृति हिक्का चक्लोम्नि पेपीयते पयः ॥१६॥

इनके लक्षण बाह्य विद्रधि के लक्षणों के समान कहे गये हैं। स्थान-विशेष के अनुसार विशेष लक्षण सुनो—गुदा में होने पर वायु का अवरोध (मल एवं मूत्र भी वायु की प्रेरणा में ही निरलने हैं इसलिये उसके साथ ही इनका भी अवरोध हो सकता है), वस्ति (वस्ति मुख) में होने पर कटिनाड से थोड़ा थोड़ा मूत्र उत्तरना; नाभि में होने पर हिक्का तथा उदर में शब्द होना; कुक्षि में होने पर वायु का प्रकोप (आध्मान आदि), वंचण में विद्रधि होने पर कमर और पीठ में तीव्र जकड़ाहट युक्त पीड़ा, वृक्षों में होने पर पार्श्वों में संकोचवत् पीड़ा, प्लीहा में होने पर श्वास छोड़ते समय रुकावट होना, हृदय में होने पर सारे शरीर में तीव्र जकड़ाहट एवं पीड़ा और खासी, यकृत में होने पर श्वास और हिक्का उत्पन्न होते हैं, तथा क्लोम में होने पर रोगी चारम्बार जल पीता है।

आभ्यन्तर विद्रधियों का स्त्रावनिर्गमन तथा

उसके अनुसार साध्यासाध्यता

नामेरुपरिजाः पक्वा यान्त्यूर्ध्वमितरे त्वधः ।

अधः स्रुतेषु जीवेत् स्रुतेषूर्ध्वं न जीवति ॥१७॥

हृन्नाभिवस्तिवर्ज्या ये तेषु भिन्नेषु बाह्यतः ।

जीवेत् कदाचित् पुरुषो नेतरेषु वशाचन ॥१८॥

पकने पर (पककर फूटने पर) नाभि के ऊपर वाले विद्रधियों का स्त्राव ऊपर जाता है और अन्य का नीचे जाता है। नीचे से स्त्राव होने पर रोगी जीवित रह सकता है किन्तु ऊपर के मार्ग से स्त्राव होने पर जीवित नहीं रहता। जो विद्रधि हृदय, नाभि एवं वस्ति को छोड़कर उत्पन्न हुए हों उनके बाहर की ओर फूटने पर वह व्यक्ति कदाचित् जीवित रहे किन्तु अन्यो (ऊपर के मार्ग से स्त्राव करने वाले तथा हृदय, नाभि और वस्ति के विद्रधियों) में कभी जीवित नहीं रहता।

सभी विद्रधियों की साध्यासाध्यता

साध्या विद्रधयः पञ्च विचर्यः सान्निपातिकः ।

आमपक्वविदग्धत्वं तेषां शोथवदादिशेत् ॥१६॥
आध्मानं बद्धानिष्पन्दं छद्दिहिककातृपान्वितम् ।
रुजाश्वसत्समायुक्तं विद्रधिर्नाशयेन्नरम् ॥२०॥

सान्निपातिक विद्रधि को छोड़कर पांच प्रकार के विद्रधि साध्य है। इनकी आम और पक् अवस्थाओं का विचार शोथ में बतलाये हुये के समान करना चाहिये।

आध्मान, मूत्रावरोध, वमन, हिक्का, तृष्णा, और श्वास लेने में पीड़ा—इन लक्षणों से युक्त रोगी को विद्रधि मार डालता है।

वक्तव्य—(२६३) पाश्चात्यमतानुसार सभी विद्रधि पूयोत्पादक जीवाणुओं के उपसर्ग से होते हैं। प्रारम्भ में स्थानीय धातुओं में प्रदाह होता है जो क्रमशः मध्य की ओर सिम-

टता जाता है फिर अन्त में पूयोत्पत्ति होती है। पूयोत्पत्ति होने पर यदि विद्रधि की चिकित्सा न की जावे अर्थात् पूय न निकाला जावे तो वह स्वयं ही आवरण को भेद कर निकल जाता है। बाहर की ओर निकला शुभ है किन्तु भीतर की ओर निकलने से अनेक उपद्रव होते हैं। कभी पूय रुका रह कर सूख जाता है और चूर्णभवन होने से अश्मरी तुल्य होजाता है।

आभ्यन्तर विद्रधियों में से जो अधिक महत्वपूर्ण हैं उनका वर्णन पूर्व अध्यायो में हो चुका है। उदर एवं वक्ष के विद्रधियों का पूय ऊपरी मार्ग से यदि शीघ्र ही एव सब का सब निकल जावे तो प्राण रक्षा हो जाती है, अन्यथा नहीं। अधोमार्ग से भी पूय का धीरे धीरे निकलना चिन्ताजनक है।

: ४१ :

त्रणशोथ

परिभाषा एव भेद

एकादेशोत्थितः शोथो ब्रणाना पूर्वलक्षणम् ।
पङ्क्तिः स्यात् पृथक्सर्वरक्तागन्तुनिमित्तजः ॥१॥
शोथाः षडेते विज्ञेयाः प्रागुक्तः शोथलक्षणः ।
विशेषः कथ्यते चैवापक्वादिनिश्चये ॥२॥

किसी एक ही भाग में होने वाला शोथ ब्रण (शारीर ब्रण) का पूर्व रूप (ब्रणशोथ) होता है। यह ६ प्रकार का होता है—पृथक् पृथक् दोषों से (वातज पित्तज, कफज), सब दोषों से (सन्निपातज), रक्त से (रक्तज) और आगन्तुक कारणों से (आगन्तुज)। इन छहों शोथों (ब्रण शोथों) के लक्षण पूर्वोक्त शोथ के लक्षणों के समान जानना चाहिये, यहा इनकी पकता, अपकता आदि के निश्चय से संबन्धित विशेष बातें कही जा रही हैं।

वातादि भेद से विशेष लक्षण

विषम पच्यते वातात् पित्तोत्थश्चाचिराच्चिरम् ।
कफजः पित्तवच्छोथो रक्तागन्तुसमुद्भवः ॥३॥

वातज ब्रणशोथ विषम रीति से पकता है, पित्तज शीघ्र और कफज देर से पकता है। रक्तज और आगन्तुज ब्रणशोथों के लक्षण पित्तज के समान होते हैं।

वक्तव्य—(२६४) विषम रीति से पकने का तात्पर्य यह है कि वातज शोथ का कुछ भाग पहले पकता है, कुछ देर से पकता है और कुछ नहीं भी पकता।

आम ब्रणशोथ के लक्षण

मन्दोष्मताऽल्पशोथत्व काठिन्यं त्वक्सवर्णता ।

मन्दवेदनता चैतच्छोथानामामलक्षणम् ॥४॥

मामूली गरम रहना, थोड़ा शोथ रहना, कठोरता त्वचा के समान वर्ण रहना और मन्द पीड़ा रहना—ये ब्रणशोथों की आम (अपक, कच्ची) अवस्था के लक्षण हैं।

पच्यमान शोथ के लक्षण

दह्यते दहनेनेव क्षारेणैव च पच्यते ।

पिपीलिकागणेनेव दश्यते छिद्यते तथा ॥५॥

भिद्यते चैव शस्त्रेण दण्डेनेव च ताडयते ।
पीडयते पाणिनेवान्तः सूचीभिरिव तुद्यते ॥६॥
सोषाक्षोषो विवर्णः स्यादगुल्येवावघटयते ।
श्रासने शयने स्थाने शान्तिं वृश्चिकविद्धवत् ॥७॥
न गच्छेदाततः शोथो भवेदाध्मातवस्तिवत् ।
ज्वरस्तृणाऽरुचिश्चैव पच्यमानस्य लक्षणम् ॥८॥

(पच्यमान ब्रणशोथ में इस प्रकार की पीड़ाएँ होती हैं) जैसे आग से जलाया जा रहा हो, चार से पचाया (जलाया) जा रहा हो, चींटियों के समूह के द्वारा डंक मारे जा रहे हो तथा काटा जा रहा हो, शस्त्र से भेदन किया जा रहा हो, डण्डे से पीटा जा रहा हो, भीतर ही भीतर हाथ से दबाया जा रहा हो, सुइयो से गोचा जा रहा हो तथा इस प्रकार गर्म, चूसने के समान पीड़ा से युक्त और विवर्ण रहता है जैसे अंगुली से रगड़ा जा रहा हो। रोगी विच्छू के काटे हुए के समान बैठने, लेटने या खड़े होने में (किसी भी प्रकार) शान्ति नहीं पाता, उभरा हुआ शोथ वस्ति के समान फूल जाता है और ज्वर, तृष्णा एवं अरुचि भी उत्पन्न होते हैं। ये पच्यमान ब्रण शोथ के लक्षण हैं।

पक्क ब्रणशोथ के लक्षण

वेदनोपशमः शोथोऽलोहितोऽल्पो न चोन्नतः ।
प्रादुर्भावो बलीना च तोदः कण्डूमुहुर्मुहुः ॥९॥
उपद्रवाणा प्रशमो निम्नता स्फुटन त्वचाम् ।
वस्ताविवाभ्युसचारः स्याच्छोथेऽङ्गलिपीडिते ॥१०॥
पूयस्य पीडयत्येकमन्तमन्ते च पीडिते ।
भक्ताकाङ्क्षा भवेच्चैतच्छोथाना पक्कलक्षणम् ॥११॥

वेदना का शमन, शोथ लालिमारहित, थोड़ा, एवं उभरा हुआ न होना, भुर्रियों की उत्पत्ति, बारम्बार चुभन और खुजलाहट, उपद्रवों का शमन, त्वचा का नीचे को उतर जाना एवं फटना, शोथ को अंगुली से दवाने पर पूय का संचार उसी तरह होना जैसे वस्ति को दवाने पर जल का संचार होता है तथा एक छोर को दवाने से दूसरे छोर पर

दबाव पड़ना, और भोजन करने की इच्छा होना— ये शोथों के पक चुकने के लक्षण हैं।

पाक में तीनों दोषों का सम्बन्ध

नर्तेऽनिलाद्गुडं विना च पिप्ता

पाकः कफ चापि विना न पूयः ।

तस्माद्धि सर्वान् परिपाककाले

पचन्ति शोथास्त्रय एव दोषाः ॥१२॥

वायु के बिना पीड़ा नहीं होती, पित्त के बिना पाक नहीं होता और कफ के बिना पूय नहीं बनता। इस लिये पकने के समय पर सभी शोथों को तीनों ही दोष पकाते हैं।

रुके हुए पूय के कार्य

कक्षं समासाद्य यथैव वह्नि—

वाय्वीरितः सन्दहति प्रसह्य ।

तथैव पूयो ह्यविनिःसृतो हि

मास सिराः स्नायु च खादतीह ॥१३॥

जिस प्रकार मकान (या तृण समूह) में आग लगने पर वह वायु के द्वारा प्रेरित होकर उसे शीघ्र ही जला डालती है उसी प्रकार न निकला हुआ पूय मास, सिराओं और स्नायु को खा डालता है (नष्ट कर देता है)।

आम और पक्क का भेद जानने का महत्त्व

आमं विदह्यमानं च सम्यक् पक्कं च यो भिषक् ।

जानीयात् स भवेद्द्वैद्यः शोषारतस्कर वृत्तयः ॥१४॥

यश्छिनत्त्याममज्ञानाद्यो वा पक्कमुपेक्षते ।

श्वपचाविव मन्तव्यौ तावनिश्चितकारिणौ ॥१५॥

कच्चे, पकते हुए और भलीभांति पके हुए को जो पहचानता है वही वैद्य है; शेष सब चोर हैं।

जो अज्ञानवश कच्चे शोथ को छेदन करता है अथवा जो पक्क शोथ की उपेक्षा करता है (छेदन नहीं करता) वे दोनो ही अनिश्चित क्रिया करने वाले चाण्डाल के समान हैं।

वक्तव्य—(२६५) व्रणशोथ का अर्थ है व्रण उत्पन्न करने वाला शोथ । इसकी समानता प्रदाह (Inflammation) अथवा अघस्त्वक् प्रदाह (Cellulitis) से मानी जाती है । विभिन्न प्रकार के प्रदाहों का वर्णन हो चुका है ।

अघरत्वक् प्रदाह में किसी भी स्थान की त्वचा सूजकर पक जाती है और अनेक छिद्रों में से प्यु निफलने लगता है । फिर प्रभावित त्वचा निकल जाती है और काफी चौड़ा व्रण बन जाता है । कभी कभी प्रदाह सिमट कर विद्रधि बनता है ।

: ४९ :

शारीर व्रण (ULCERS)

व्रण के २ भेद

द्विधा व्रणः स विज्ञेयः शारीरागन्तुभेदतः ।

दोषैराद्यस्तयोरन्यः शस्त्रादिक्षतसंभवः ॥१॥

शारीर और आगन्तुज भेद से व्रण दो प्रकार का समझना चाहिये । पहला दोषों से (स्वतंत्र तथा व्रणशोथ, विद्रधि आदि से उत्पन्न) और दूसरा शस्त्रादि से क्षत होने से उत्पन्न होता है ।

वातज व्रण

स्तब्धः कठिनसंस्पर्शो मन्दस्त्रावो महारुजः ।

तुद्यते स्फुरति श्यावो व्रणो मारुतसंभवः ॥२॥

वातज व्रण स्तब्ध, स्पर्श में कठोर, मन्दगति से स्याव करने वाला, भारी पीड़ा करने वाला और श्याववर्ण होता है तथा उसमें चुभन और स्फुरण होता है ।

पित्तज व्रण

तृष्णामोहज्वरक्लेददाहदुष्टयवदारणैः ।

व्रणं पित्तकृतं विद्याद्गन्धैः स्रावैश्च प्लुतिकं ॥३॥

पित्तज व्रण तृष्णा, मूर्च्छा, ज्वर, क्लेद (थोड़ा थोड़ा दुर्गन्धित पसीना आना), दाह, दूषित होजाने और फट जाने की प्रवृत्ति, और सड़ांध की गन्ध से युक्त रहता है ।

कफज व्रण

बहुपिच्छो गुरुः स्निग्धः स्तिमितो मन्दवेदनः ।

पाण्डुवर्णोऽल्पसंक्लेदश्चिरपाकी कफव्रणः ॥४॥

कफज व्रण अत्यन्त पिच्छिल, गुरु, स्निग्ध, गीला सा, मन्द पीड़ा करने वाला, पाण्डुवर्ण, थोड़ा स्याव करने वाला और चिरकाल तक पकने वाला (देर से भरने वाला) होता है ।

रक्तज व्रण

रक्तो रक्तस्रुती रक्तात्—

रक्तज व्रण लाल तथा रक्तस्राव करने वाला होता है ।

द्वन्द्वज और त्रिदोषज व्रण

—द्वित्रिजः रयात्तवन्वयः ।

उक्त लक्षणों के मिश्रण से द्वन्द्वज और त्रिदोषज व्रण होते हैं ।

साध्यताध्यता

त्वङ्मांसजः सुखे देशे तरुणस्यानुपद्रवः ॥५॥

धीमतोऽभिनवः काले सुखे साध्यः सुख व्रणः ।

गुणैरन्यतमैर्हीनस्ततः कृच्छ्रो व्रणः स्मृतः ॥६॥

सर्वैर्विहीनो विज्ञेयस्त्वसाध्यो भूयुःपद्रवः ।

अनुकूल देश में (अनुकूल जलवायु वाले देश में अथवा शरीर के अल्पचेष्टा युक्त भाग में) त्वचा एवं मांस में उत्पन्न, तरुण व्यक्ति का, उपद्रवरहित, बुद्धमान् व्यक्ति का, नया एवं अनुकूल काल में उत्पन्न व्रण सुखसाध्य है । इनमें से कोई भी एक गुण का अभाव होने पर व्रण कृच्छ्रसाध्य माना जाता है तथा सभी गुणों का अभाव होने पर और बहुत से उपद्रव होने पर असाध्य समझना चाहिए ।

दुष्ट व्रण के लक्षण

पूतिः पूयातिदुष्टासूक्ष्माव्युत्सङ्गी चिरस्थितिः ॥७॥
दुष्टो व्रणोऽतिगन्धादि. शुद्धलिङ्गविपर्ययः ।

दुर्गन्धित पूययुक्त अत्यन्त दृपित रक्त का स्राव करने वाला, गहरा, चिरकालीन, गंय आदि (आदि से वर्ण, स्राव, वेदना, आकार तथा व्रण के अन्य भी लक्षण समझे) की अधिकता से युक्त तथा शुद्ध व्रण के लक्षणों से विपरीत लक्षणों वाला व्रण दुष्ट कहलाता है ।

शुद्ध व्रण के लक्षण

जिह्वातलाभोऽतिमृदु. श्लक्ष्ण स्निग्धोऽल्पवेदनः ॥८॥

सुव्यवस्थो निरालावः शुद्धो व्रण इति स्मृतः ।

जिह्वातल के समान वर्ण का, अत्यन्त मृदु, श्लक्ष्ण, स्निग्ध, थोड़ी पीड़ा करने वाला, सुव्यवस्थित और स्रावहीन व्रण शुद्ध माना गया है ।

भरते हुए (रहथमाण) व्रण के लक्षण

कपोतवर्णप्रतिमा यस्यान्ताः क्लेदवर्जिताः ॥९॥

स्थिराश्च पिडकावन्तो रोहतीति तमादिशेत् ।

जिसके किनारे कवृत्तर के समान वर्ण के (चितकवरे) हों, सूखे, स्थिर और पिडिकाओं (दानों) से युक्त हों वह व्रण भर रहा है ऐसा बतलाना चाहिए ।

भलीभाति भर चुके (सम्यग्रूट) व्रण के लक्षण

रूढवर्तमानमग्रन्थिमशूनमरुज व्रणम् ॥१०॥

त्वक्सवर्णं समतलं सम्यग्रूढं विनिर्दिशेत् ।

जिसका गड्ढा भर चुका हो, जो प्रथि रहित, शोथरहित, पीड़ारहित, त्वचा के समान वर्ण वाला और समतल हो उस व्रण को भलीभाति भरा हुआ कहना चाहिए ।

साध्यासाध्यता

कुष्ठिना विषजुष्टाना शोषिणा मधुमेहिनाम् ॥११॥

व्रणाः कृच्छ्रेण सिध्यन्ति येषां चापि व्रणो व्रणाः ।

वसा मेदोऽथ मज्जान मस्तुलुङ्गं च यत्नवेत् ॥१२॥

आणतुजो व्रणः सिद्धयेन्न सिद्धयेदोषसंभवः ।

कोढ़ी, विष ग्याये हुए, शोष गंगी, मधुमेह रोगी और जिनके व्रण में भी व्रण हों उनके व्रण कृच्छ्र-साध्य होते हैं ।

जो व्रण वसा, मेद, मज्जा और (अथवा) मस्तिष्क-पदार्थ का स्राव करता है वह यदि आगन्तुज हो तो साध्य है किन्तु दोषज होने पर असाध्य है ।

मद्यागूर्वाज्यसुमन पत्रचन्दनचम्पकं.

॥१३॥

सगन्धा दिव्यगन्धाश्च समुपूर्णा व्रणा स्मृताः ।

मद्य, अगर, वी, चमेली, कमल, चन्दन तथा चम्पा की गंध से युक्त तथा विचित्र सुगंध से युक्त व्रण शीघ्र मरने वालों को उत्पन्न होते हैं (अर्थात् इनसे रोगी शीघ्र मर जाता है) ।

ये च मर्मस्वसंभूता भवन्त्यत्यर्थवेदनाः ॥१४॥

दह्यन्ते चान्तरत्यर्थं वहि शीताश्च ये व्रणाः ।

दह्यन्ते वहिरत्यर्थं भवन्त्यन्तश्च शीतला. ॥१५॥

प्राणमासक्षयश्चामकासारोचरुपीडिता ।

प्रवृद्धपूयकधिरा व्रणा येषां च मर्मसु ॥१६॥

क्रियाभिः सम्यगारब्धा न सिध्यन्ति च ये व्रणाः ।

वर्जयेदपि तान् वंघ सरक्षन्नात्मनो यश ॥१७॥

जो व्रण मर्मस्थानों में उत्पन्न न होने पर भी अत्यधिक पीड़ा उत्पन्न करते हों, जो भीतर अत्यधिक दाह करते हों और बाहर शीतल रहते हों, जो बाहर अत्यधिक दाह करते हों और भीतर शीतल रहते हों, जो रोगी बल-मांस क्षय, श्वास, कास एवं अरुचि से पीड़ित हों, अत्यधिक पूय और रक्त से युक्त व्रण जिनके मर्मस्थानों में हों और भलीभाति चिकित्सा करने पर भी जो व्रण न भरते हों वैद्य अपने यश की रक्षा करता हुआ उन्हें छोड़ देवे ।

वाध्वात्य मत—

शारीर-व्रण (Ulcers)—शारीर-व्रण की उत्पत्ति भी पूयोत्पत्ति की ही एक दशा है, अन्तर केवल यह है कि पूय एकत्र होकर विद्रधि बनाने के स्थान पर विशेष कारणों से कमजोर त्वचा से से व्रण बनाता

हुआ तुरन्त निकल जाता है। त्वचा में कमजोरी वातनाइयों एवं रक्तवाहिनियों के विकारों से तथा ब्राइट का रोग, मधुमेह, फिरंग आदि की विपाकता से उत्पन्न होती है। घातक अर्बुद और कभी कभी सौम्य अर्बुद भी त्वचा को विदीर्ण करके ब्रण बनाते हैं। इन ब्रणों के रोपण में काफी कठिनाई होती है तथा कभी कभी इनसे मृत्यु तक हो जाती है। आगन्तुज कारणों एवं विद्रधि आदि से द्वितीयक ब्रणों की उत्पत्ति होती है—इनका रोपण उतना कठिन नहीं होता। सभी प्रकार के ब्रणों में पूयोत्पादक जीवाणुओं की उपस्थिति निश्चित रूप से पायी जाती है।

नीचे कुछ विशिष्ट प्रकार के ब्रणों का वर्णन संक्षेप में किया जाता है—

(१) शय्याब्रण (*Bed-sores*)—लम्बे समय तक शय्या पर पड़े रहने से पीठ एवं कमर के उभार युक्त प्रदेशों जिन पर अधिक भार पड़ता है उनकी त्वचा में संवहन की रुकावट से त्वचा कमजोर पड़कर ब्रणोत्पत्ति होती है।

(२) पट्टिका ब्रण (*Splint-sores*)—अस्थिभग्न आदि के लिये पट्टियाँ रख पट्टी बांध दी जाती है और लम्बे समय बाद खोली जाती है। इस दशा में जिन स्थानों पर अधिक दबाव पड़ता है वहाँ शय्या-ब्रण के समान ब्रण उत्पन्न होते हैं।

(३) किरण-ब्रण (*Ulcers due to prolonged application of Heat, Rays and Radium*)—कुछ रोगियों की चिकित्सा में अग्नि, अनेक प्रकार के प्रकाश, रेडियम आदि का प्रयोग करना पड़ता है। इससे उन स्थानों की त्वचा कमजोर पड़कर निकल जाती है और ब्रण बन जाते हैं।

(४) शिराकौटिल्य ब्रण (*Varicose Ulcers*)—शिराओं में कुटिलता आ जाने पर रक्तप्रवाह भलीभांति नहीं होता जिससे स्थानिक त्वचादि धातुएं कमजोर हो जाती हैं। त्वचा उधड़ने लगती है और ब्रण बन जाते हैं। उपेक्षा करने पर ये ब्रण काफी

गहरे हो सकने हैं। इस दशा में कभी कभी ब्रणों की उत्पत्ति न होकर अधिक खुजलाहट होने से पामा (अपरस, *Eczema*) की उत्पत्ति होती है—शिरा-कौटिल्य पामा (*Varicose Eczema*)। ये दोनों विकार अधिकतर पैरों में होते हैं।

(५) निच्छिद्रित ब्रण (*Perforating Ulcers*)—कई प्रकार के अधरागघातों में तथा पैरों के अन्य विकारों में जब रोगी लंगडाकर चलता है तब पैर में एक विचित्र प्रकार के ब्रण की उत्पत्ति होती है। इसकी आकृति पादकण्टक (गोखरू, *callus*) के समान होती है—किन्तु बीचोंबीच एक छोटा छिद्र रहता है जिसमें से पूय निकलता रहता है। यह ब्रण क्रमशः भीतर की ओर दूर तक फैल जाता है और अस्थि या संधि को विकृत करके पैर में वक्रता उत्पन्न करता है। इसमें पीड़ा न के बराबर होती है इसलिये रोगी उपेक्षा करता है।

(६) रक्तक्षय ब्रण (*Anaemic Ulcers*)—चिरकाल तक रक्तक्षय रोग बना रहने पर त्वचा आदि धातुएं कमजोर पड़कर ब्रणों की उत्पत्ति होती है। यह विकार भिखारियों एवं अत्यन्त गरीब रोगियों में पाया जाता है—विशेषतः लडकियों में।

(७) प्रशीताद जन्य ब्रण (*Scorbutic Ulcer*)—प्रतीशाद (*Scurvy*) में भी ब्रण उत्पन्न होते हैं। इनमें दाने अत्यधिक उभरे हुये रहते हैं और रक्त-स्राव की प्रवृत्ति भी अधिक रहती है। निकला हुआ रक्त ऊपर जाकर जमकर सूख जाया करता है।

(८) फिरगज ब्रण (*Syphilitic Ulcers*)—इनका वर्णन उपदंश प्रकरण में देखें।

(९) राजयक्ष्मज ब्रण (*Tuberculous Ulcers*)—ये अधिकतर द्वितीयक होते हैं अर्थात् प्रायः कण्ठ-माला या शीतविद्रधि के फूटने के बाद बनते हैं। इनका तलभाग मृदु, पीताभ, छोटे एवं क्षीण दानों से युक्त तथा भूरी पपड़ियों से युक्त रहता है। किनारे नीलाभ या अरुणवर्ण के पतले तथा ब्रण

के कुछ भाग को अच्छादित किये हुए होते हैं। ब्रण के ऊपर की त्वचा का नाश पूर्णतया नहीं होता जिससे ब्रण के आर पार त्वचा के सूत्रवत् बंधन पाये जाते हैं। ब्रण का आकार टेढ़ा मेढ़ा रहता है और आस पास की त्वचा में छोटे छोटे छिद्र रहते हैं। ब्रणों में से पतला जलीय स्राव निकलता है समय समय पर भूरे से रंग की पपड़ी निकलती है।

राजयक्ष्मा प्रकरण में त्वचागत राजयक्ष्मा भी देखें।

(१०) अर्बुद जन्य ब्रण (*Fungating or Mal-*

gnant Ulcers)—जब कोई अर्बुद त्वचा को फाड़कर बाहर आ जाता है अथवा त्वचागत अर्बुद में ब्रणीभवन होता है तब जो ब्रण बनता है वह त्वचा के ऊपर उभरा हुआ रहता है और ब्रण के तल के बीच बीच में फफूंदी में समान सफेदी रहती है। इससे पतले एवं गंदे रक्त का स्राव होता है। ब्रणोत्पत्ति प्रायः घातक अर्बुद ही करते हैं किन्तु विरल मामलों में सौम्य अर्बुद भी करते हैं। ब्रणोत्पत्ति होने पर सौम्य अर्बुद घातक अर्बुद बन सकता है।

: ४३ :

सद्योब्रण (आगन्तुज ब्रण, WOUNDS)

निदान एवं सम्प्राप्ति

नानाधारमुखैः शस्त्रैर्नानास्थाननिपातितैः ।

भवन्ति नानाकृतयो ब्रणास्तांस्तान्निबोध मे ॥१॥

अनेक प्रकार की धार एवं मुख वाले शस्त्रों के (शरीर के) विभिन्न स्थानों पर मारे जाने से अनेक आकृतियों वाले ब्रण उत्पन्न होते हैं। मुझसे उनका वर्णन सुनो.—

भेद

छिन्नं भिन्नं तथा विद्ध क्षतं पिच्चितमेव च ।

घृष्टमाहुस्तथा षष्ठं तेषा वक्ष्यामि लक्षणम् ॥२॥

(सद्योब्रणों के ६ भेद कहे गये हैं—) छिन्न, भिन्न, विद्ध, क्षत, पिच्चित और छटवां घृष्ट कहा गया है। इनके लक्षण कहूँगा।

छिन्न ब्रण

तिर्यक् छिन्न ऋजुर्वाऽपि यो ब्रणस्त्वायतो भवेत् ।

गात्रस्य पातनं तच्च छिन्नमित्यभिधीयते ॥३॥

जो ब्रण तिरछा या सीधा कटा हो, लम्बा हो और जिससे अंग कटकर गिर पड़े (अथवा लटक जावे) वह छिन्न ब्रण (*Excised or Incised*

wound) कहलाता है।

भिन्न ब्रण

शक्तिदन्तेषु खड्गाग्रदिपाशैराशयो हतः ।

यत्किञ्चित् प्रसवेत्तद्धि भिन्नलक्षणमुच्यते ॥४॥

शक्ति की नोक^१, वाण^२, तलवार की नोक एवं सींग से आशय में चोट लगने पर थोड़ा स्राव करने वाला जो ब्रण बनता है उसे भिन्न-ब्रण (*Punctured wound involving the viscera*) कहते हैं।

वक्तव्य—(२६६) आशयगत ब्रणों में भीतर ही भीतर अत्यधिक रक्तस्राव (*Internal Haemorrhage*) होता है किन्तु बाहर बहुत कम रक्त निकलता है। जब तब ब्रण अत्यन्त चौड़ा न हो तब तक प्रायः आशयगत पदार्थ बाहर नहीं आते।

अन्य टीकाकारों ने इस श्लोक की बड़ी मजेदार टीका की है। मुझे उसके विषय में कुछ नहीं कहना है।

^१ दन्त=नोक। शक्ति दन्त=शक्ति की नोक। शक्ति=प्राचीन काल का कोई नुकीला शस्त्र।

^२ इषु=शर, वाण।

भिन्न ब्रण के लक्षण अथवा कोष्ठ भेद के लक्षण स्थानान्यामग्निपक्वानां मूत्रस्य रुधिरस्य च । हृदुण्डुकं फुफ्फुसश्च कोष्ठ इत्यभिधीयते ॥५॥ तस्मिन् भिन्ने रक्तपूर्णे ज्वरो दाहश्च जायते । मूत्रमार्गगुदास्येभ्यो रक्तं प्राणाश्च गच्छति ॥६॥ मूर्च्छा श्वासस्तृष्णाऽऽध्मानमभक्तच्छन्द एव च । विण्मूत्रवातसङ्गश्च त्वेदालावोऽक्षिरक्तता ॥७॥ लोहगन्धित्वमास्यस्य गात्रदौर्गन्ध्यमेव च । हृच्छनं पार्श्वयोश्चापि विशेष चात्र मे शृणु ॥८॥ ग्रामाशयस्ये रुधिरे रुधिर छर्दयत्यपि । ग्रामानमनिमात्रं च शूलं च भृशदारुणम् ॥९॥ पक्वाशयगते चापि रुजा गौरवमेव च । घ्रवः काये विशेषेण शीतता च भवेदिह ॥१०॥

आमाशय, अग्न्याशय, पकाशय, मूत्राशय, रक्ताशय (यकृत, प्लीहा अथवा बड़ी रक्तवाहिनिया), हृदय, उण्डुक और फुफ्फुस—ये कोष्ठ कहलाते हैं।

कोष्ठ के विदीर्ण होकर रक्त से भर जाने पर ज्वर और दाह की उत्पत्ति होती है, मूत्रमार्ग, गुदा और मुख से, और नाक से भी रक्त जाता है;

मूर्च्छा, श्वास, तृष्णा, आध्मान, अरुचि, मल-मूत्रावरोध, अत्यधिक पसीना निकलना, नेत्र लाल हो जाना।

मुख से लोहे या रक्त के समान गन्ध आना, शरीर में से दुर्गन्ध आना, हृच्छूल, पार्श्वों में शूल (आदि लक्षण होते हैं)। और भी विशेष लक्षण मुझसे सुनो—

आमाशय में रक्त संचित होने पर रक्तवमन, अत्यधिक आध्मान और अत्यन्त दारुण शूल भी होते हैं।

पकाशय में रक्त संचित होने पर पीड़ा, भारी-पन और विशेषतः शरीर के निचले भाग में शीतलता होती है।

विद्धब्रण

सूक्ष्मास्यशल्याभिहत यदङ्गं त्वाशय विना ।

उत्तुण्डितं निर्गतं वा तद्विद्धमिति निर्दिशेत् ॥११॥

पतली नोक वाले शल्य आशयो के अतिरिक्त अन्य अंगों में लगने पर जो ऊपर की ओर मुख वाला अथवा आर पार ब्रण बनता है उसे विद्ध-ब्रण (Simple punctured wound) कहना चाहिये।

वक्तव्य—(२६७) भिन्न और विद्ध ब्रण लगभग एक ही प्रकार के होते हैं अन्तर केवल यह है कि भिन्न ब्रण केवल आशयो में ही होते हैं और विद्ध ब्रण आशयों के अतिरिक्त अन्य स्थानों में। भिन्न ब्रणों का रक्तस्राव भीतर ही भीतर संचित होता है, बाहर बहुत कम निकलता है और गंभीर निपात होता है किन्तु विद्ध ब्रणों में ऐसा नहीं होता। भिन्न ब्रणों की अपेक्षा विद्ध ब्रणों की चिकित्सा सरल है।

क्षत अथवा क्षत-ब्रण (Lacerated wound)

नातिच्छिन्नं नातिभिन्नमुभयोर्लक्षणाण्वितम् ।

विषमं ब्रणमङ्गं यत्क्षतं त्वभिधीयते ॥१२॥

अधिक कटा न हो और अधिक गहरा छिद्र भी न बना हो किन्तु छिन्न और भिन्न दोनों के मिश्रित लक्षणों से युक्त हो, शरीर में जो ऐसा विषम ब्रण उत्पन्न होता है उसे क्षत (या क्षत-ब्रण) कहते हैं।

वक्तव्य—(२६८) तेज धार वाला चौड़ा शल्य जैसे तलवार या फरसा लगने से लम्बा चीरा बनता है वह छिन्न ब्रण है और पतली नोक वाले भाला, तीर आदि के चुभने से जो गहरा छिद्र बनता है वह भिन्न या विद्ध ब्रण है। तलवार फरसा आदि के तिरछे लगने से जब अङ्ग सीधा भीतर की ओर नहीं कटता बल्कि ऊपर ही ऊपर कटकर मांस का छिलका सा निकल जाता है अथवा भाला या तीर आदि लगकर फिसल जाता है या किनारे के भागों में लगता है तब जो कम गहरा और कम लम्बा ब्रण बनता है उसे क्षत कहते हैं। साधारण भाषा में इसे 'गहरी खरोच' कहते हैं। इस प्रकार के ब्रण के अनेक आकार हो सकते हैं तथा गहराई सब जगह एकसी नहीं रहती इस लिये इसे विषम' कहा है।

पिधित-व्रण (Contused wound)

प्रहारपीडनाभ्यां तु यदङ्गं पृथुता गतम् ।

सास्थि तत् पिच्छित विधान्मज्जरत्परिप्लुतम् ॥१३॥

मार एवं चपेट (दबाव) से जो अङ्ग अस्थि-सहित चपटा पड़ जाता है तथा मज्जा एवं रक्त से सन जाता है वह पिधित व्रण कहलाता है ।

वक्तव्य—(२६६) गदा, मूसल, बजनी सामदार लाठी आदि की मार से अथवा मोटर आदि वाहनो के नीचे दब जाने से या ऊपर से पत्थर, दीवार आदि भारी पदार्थ गिर पडने से अङ्गो के कुचल जाने से पिच्छित व्रण बनते हैं ।

घृष्ट-व्रण (Abrasion)

घर्षणादभिघाताद्वा यदङ्गं विगतत्वचम् ।

उपालावान्वितं तच्च घृष्टमित्यभिधीयते ॥१४॥

रगड़ अथवा अभिघात से जिस अङ्ग की त्वचा निकल जाती है और अरुण वर्ण का स्राव निकलता है वह घृष्ट-व्रण कहलाता है ।

वक्तव्य—(२७०) इसे साधारण भाषा में हल्की खरोंच कहते हैं । इसमें केवल त्वचा से संलग्न मांस उपरितन भाग का नाश होता है ।

व्रण एवं कोष्ठ से शल्य की उपस्थिति के लक्षण

श्यावं सशोर्थं पिडकाचितं च

सुहृष्टुं ह्यः शोणितवाहिनं च ।

मूद्गत्तं बुद्बुदतुल्यमांसं

व्रणं सशल्यं ससर्जं वदन्ति ॥१५॥

त्वचोऽस्तीत्य सिरादीनि भित्त्वा वा परिहृत्य वा ।

कोष्ठे प्रतिष्ठितं शल्यं कुर्यादुक्तानुपद्रवान् ॥१६॥

जो व्रण श्याववर्ण, शोथयुक्त पिडकाओं से व्याप्त वारम्बार रक्तस्राव करने वाला और बुलबुले के समान कोमल एवं उभरे हुए मांस वाला हो तथा पीड़ायुक्त हो उसमें शल्य की उपस्थिति है—ऐसा कहते हैं ।

त्वचा को पार करके सिराओं आदि को भेद कर अथवा हटाकर कोष्ठ में पहुँचा हुआ शल्य पूर्वोक्त उपद्रव करता है ।

वक्तव्य—(२७१) 'पूर्वोक्त उपद्रव' से कोष्ठ-भेद के उपद्रवों का आशय प्रदण करना अभीष्ट है ।

कोष्ठगत शल्य के सामान्य लक्षण

त्वान्तर्जोहितं पाण्डुशीतपादवर्णाननम् ।

शोतोच्छ्वास रक्तनेत्रमानद्धं च विदर्जयेत् ॥१७॥

उनमें जिसके कोष्ठ में भरा हुआ हो, जिमके पैर, हाथ और मुख पीताभ एवं शीतल हो, ठण्डी श्वास छोड़ता हो, जिसके नेत्र नाल हो और जो आनाह से पीड़ित हो उम रांगी की चिकिन्सा नहीं करनी चाहिए ।

सिरागत व्रण के सामान्य लक्षण

भ्रमः प्रलापः पतनं प्रमोहो

विचेष्टनं ग्लानिरथोऽज्ञा च ।

सस्ताङ्गता मूर्च्छनमूर्ध्ववातस्

तीव्र रजो वातकृताश्च तास्ताः ॥१८॥

मासोदकाभ रधिर च गच्छेत्

सर्वेन्द्रियार्थोपरमन्तर्षेव ।

वशाधसंख्येष्वथ विक्षतेषु

सामान्यतो ममंशु निङ्गमुत्तम् ॥१९॥

भ्रम, प्रलाप, गिर पडना, मोह, विचित्र चेष्टायें करना, ग्लानि एवं उष्णता का अनुभव होना, अङ्ग ढीले पड़ जाना, मूर्च्छा, ऊर्ध्ववात, तीव्र पीडा और अन्य वातकृत लक्षण होते हैं, मासरस अथवा मांस के धोवन के समान (पतला एवं मलिनवर्ण) रक्त निकलता है और रोगी सभी इन्द्रियार्थों से दूर हो जाता है (अर्थात् संन्यास अथवा मृत्यु हो जाती है)—ये ५ प्रकार के मर्मों में क्षत होने के सामान्य लक्षण कहे गये हैं ।

सिरागत व्रण के लक्षण

सुरेन्द्रगोपप्रतिम प्रभूतं

रक्त लदेत्तत्क्षतजश्च वायुः ।

करोति रोगान् विविधान् यथोक्तान्

सिरासु विद्वास्वथ वा क्षतासु ॥२०॥

सिराएं विद्ध अथवा क्षत होने पर वीरवहूटी के

समान वर्णवाला रक्त अत्यधिक मात्रा में निकलता है और क्षतज (क्षत के कारण कुपित) वायु पूर्वोक्त विविध विकारों को उत्पन्न करती है ।

स्नायुगत व्रण के लक्षण

कौब्ज्यं शरीरावयववासदः

क्रियास्वशक्तिस्तुमुला रुजश्च ।

चिराद्ब्रणो रोहति यस्य चापि तं

स्नायुविद्धं पुरुषं व्यवस्येत् ॥२१॥

जिसे अंग में टेढ़ापन शरीर एवं अवयव (ब्रणित अवयव) में अवसाद, क्रियाएं करने में असमर्थता और भयंकर पीडा हो तथा जिसका व्रण भी देर से भरे उस व्यक्ति को स्नायुविद्ध समझना चाहिये (अर्थात् समझना चाहिये कि उसका विद्धव्रण स्नायु तक पहुंच गया है) ।

सधिगत व्रण के लक्षण

शोषाभिवृद्धिस्तुमुला रुजश्च

वलक्षयः सर्वत एव शोथः ।

क्षतेषु सन्धिष्वचलाचलेषु

स्यात् सर्वकर्मोपरमश्च लिङ्गम् ॥२२॥

चल एवं अचल सधियो मे क्षत होने पर शोथ की उत्तरोत्तर वृद्धि (उत्तरोत्तर अधिकाधिक सूखते जाना) भयंकर पीडा, दुर्बलता, संधि के चारो ओर शोथ और सब प्रकार के काम करने में असमर्थता होती है ।

अस्थिगत व्रण के लक्षण

घोरा रुजो यस्य निशादिनेषु

सर्वास्ववस्थामु च नति शान्तिम् ।

भिवग्विपश्चिद्विदितायंसूत्रसु

तमस्थिविद्धं पुरुषं व्यवस्येत् ॥२३॥

जिसे दिनरात भयंकर पीडा होती है और जो किसी भी अवस्था में आराम नहीं पाता हो, विद्वान् एवं सूत्रों का अर्थ जानने वाला वैद्य उस व्यक्ति को अस्थिविद्ध समझे (अर्थात् समझे कि उसका विद्धव्रण अस्थि तक पहुंच गया है) ।

मर्मगत व्रणों के विशेष लक्षण

यथास्वमेतानि विभावयेच्च

लिङ्गानि मर्मस्वभिताडितेषु ।

पाण्डुविवर्णः स्पृशितं न वेत्ति

यो मांसमर्मण्यभिपीडितः स्यात् ॥२४॥

यही लक्षण उन उन के (सिरा, स्नायु, संधि और अस्थि के मर्मों में अभिघात लगने से भी समझना चाहिये (अर्थात् सिरागत व्रण के जो लक्षण कहे हैं वही सिरामर्म गत व्रण के भी लक्षण है; इसी प्रकार स्नायु मर्म, सधिमर्म और अस्थि मर्म के लक्षण भी समझें) ।

जो मांसमर्म में अभिघात लगने से पीडित हो वह विवर्ण होकर पीताभ हो जाता है तथा स्पर्श का ज्ञान नहीं कर पाता ।

व्रणों के उपद्रव

विषर्पः पक्षाघातश्च सिरास्तम्भोऽपतानकः ।

मोहोन्मादव्रणरुजो ज्वरस्तृष्णा हनुग्रहः ॥२५॥

कासश्छदिरतीसारो हिक्का श्वासः सर्वेषु ।

षोडशोपद्रवाः प्रोक्ता व्रणानां व्रणचिन्तकैः ॥२६॥

विसर्प, पक्षाघात, सिराएं अकड़ जाना, अपतानक (Tetanus), मूच्छर्मा, उन्माद, व्रण रोग (शरीर व्रण), ज्वर, तृष्णा, हनुग्रह (Lock-Jaw), कास, वमन, अतिसार, हिक्का, श्वास और कम्प—व्रण के विशेषज्ञों के द्वारा व्रणों के ये सोलह उपद्रव कहे गये हैं ।

वक्तव्य—(२७२) सद्योव्रणों के सम्बन्ध में पाश्चात्य मत भी यही है । आयुर्वेद के ग्रन्थों में गोली जन्य व्रणों का वर्णन नहीं है क्योंकि जिस काल में ये ग्रन्थ लिखे गये थे उस काल में ये शस्त्र नहीं थे ।

गोली जन्य व्रण (Gun shot wounds)—गोली के प्रवेश के स्थान पर सकरे और भीतर क्रमशः चौड़े रहते हैं । यदि गोली दूसरी ओर से निकल गयी हो तो उस ओर का व्रण अधिक चौड़ा और उभरे हुए किनारों वाला होता है, यदि न निकली हो तो व्रण के

भीतर पायी जाती है। कभी कभी गोली किन्हीं अस्थि से टकराकर दिशा बदल देती है। फूटने वाली गोलियां जो अन्दर जाकर फट जाती हैं, वे भीतर

अधिक बढ़ा ब्रण बनाती हैं। सभी प्रकार की गोलियां गोल ब्रण बनाती हैं और अधिकतर ब्रण में से वारुद की गंध आती है।

: ४४ :

भग्न

भग्न के भेद

भग्न समासाद् द्विविधं हृताश !

काण्डे च सन्धौ . . .

हे अग्निवेश ! संक्षेप में भग्न दो प्रकार का होता है—काण्ड में (काण्ड भग्न) और सन्धि में (संधि भग्न)।

सन्धिभग्न के भेद

च हि तत्र सन्धौ ।

उत्पिष्टविक्षिप्तविवर्तितं च

तिर्यग्गत क्षिप्तमधश्च षट् च ॥१॥

और संधि में उत्पिष्ट, विक्षिप्त, विवर्तित, तिर्यग्गत, क्षिप्त और अधःक्षिप्त—ये ६ भेद भग्न के होते हैं।

वक्तव्य—(२७३) सुश्रुत में तिर्यग्गत को तिर्यग्क्षिप्त क्षिप्त को अतिक्षिप्त और अधःक्षिप्त को अवक्षिप्त माना है।

सधिभग्न के सामान्य एव विशिष्ट लक्षण प्रसारणाकुञ्चनवर्तनोग्रा

रुक्स्पर्शविद्वेषणमेतदुक्तम् ।

सामान्यतः सन्धिगतस्य लिङ्गम्

उत्पिष्टिसन्धेः श्वयथुः समन्तात् ॥२॥

विशेषतो रत्रिभवा रजा च

विक्षिप्तजे ती च रजाच नित्यम् ।

विवर्तिते पार्श्वरुजश्च तीव्रा-

स्तिर्यग्गते तीव्ररुजो भवन्ति ॥३॥

क्षिप्तेऽति शूलं विशमत्वस्थोः

क्षिप्ते त्वधो रुग्निघटश्च सन्धेः ।

फैलाने, सिफोदने और घुमाने (अथवा स्थिर रखने) में उग्र पीड़ा और स्पर्श सहन न होना—ये संधिगत भग्न के सामान्य लक्षण कहे गये हैं।

उत्पिष्ट सन्धिभग्न के चारों ओर शोथ रहता है और रात्रि में विशेष पीड़ा होती है।

विक्षिप्त संधिभग्न में उक्त दोनों लक्षण (चारों ओर शोथ और रात्रि में विशेष पीड़ा) और हर समय भी पीड़ा रहती है।

विवर्तित संधिभग्न में पार्श्व (संधि के बाजू का भाग) में तीव्र पीड़ा रहती है।

तिर्यग्गत संधिभग्न में तीव्र पीड़ा होती है।

क्षिप्त या अतिक्षिप्त संधिभग्न में अत्यधिक शूल और अस्थियों में विपमता (एक दूसरी पर चढ़ जाने के कारण होती है)।

अधःक्षिप्त सन्धिभग्न में पीड़ा और संधि का घिटा घन होता है।

काण्डभग्न के भेद एवं लक्षण

काण्डे त्वतः कर्कटकाश्रकरा-

विचूर्णितं पिच्छितमस्थिच्छल्लिका ॥४॥

काण्डेषु भग्न ह्यतिपातितं च

मज्जागतं च स्फुटितं च वक्रम् ।

छिन्न द्विधा द्वादशधाऽपि काण्डे

स्रस्ताङ्गता शोथरुजाऽतिवृद्धिः ॥५॥

सपीडयमाने भवतीह शब्दः

स्पर्शासह स्पन्दनतोदशूला ।

सर्वास्ववस्थामु न शर्मलाभो

भग्नस्य काण्डे खलु चिह्नमेतत् ॥६॥

इसी प्रकार काण्ड में भी कर्कटक, अश्वकर्ण, विचूर्णित, पिच्छित, अस्थि-छल्लिका, बहु काण्डभग्न, अतिपातित, मज्जागत, स्फुटित, वक्र और दो प्रकार का छिन्न (अल्प और पूर्ण)—इस प्रकार १२ प्रकार के भग्न होते हैं। अङ्ग का लटक जाना, शोथ एवं पीड़ा की अत्यधिक (उत्तरोत्तर) वृद्धि, दवाने या मसलने पर आवाज होना, स्पर्श सहन न होना, चुभन, शूल और सभी अवस्थाओं में आराम न मिलना—ये लक्षण काण्डभग्न होने पर होते हैं।

वक्तव्य—(२७४) 'काण्डेषु भग्नम्' से अन्य टीकाकारों ने 'काण्डभग्न' ही माना है और उसे विशेष प्रकार का काण्डभग्न माना है। काण्डभग्न काण्डभग्न का ही भेद कैसे हागा—इस शका का समाधान मधुकोश-कार ने भी सामान्य और विशिष्ट कहकर किया है। किन्तु यहाँ 'काण्ड' शब्द का प्रयोग बहुवचन में होने से अनेक काण्डों में भग्न होने का तात्पर्य निकलता है। वस्तुतः कई मौकों पर अनेक अस्थियों के भग्न एक साथ होते पाये जाते हैं इसलिए इसे बहुकाण्ड भग्न (Multiple Fracture) मानना अधिक संगत है।

कर्कटक—काण्ड के टूटकर भुक जाने से भग्न-के स्थान पर ग्रंथि-सदृश उभार होता है।

अश्वकर्ण—टूटी हुई अस्थि का एक सिरा घोड़े के कान के समान उभर आता है।

विचूर्णित—अस्थि के अत्यन्त छोटे टुकड़े हो जाते हैं।

पिच्छित—अस्थि चपटी हो जाती है।

अस्थि छल्लिका—अस्थि का छल्लिका सा अलग हो जाता है।

काण्डेषु भग्न (बहुकाण्डभग्न)—बहुत सी अस्थियों का भग्न एक साथ होता है। यह बड़ी दुर्घटनाओं से पाया जाता है यथा रेलगाड़ी या मोटर के नीचे आ जाना।

अतिपातित—अस्थि टूटकर दोनों भाग दूर दूर होजाते हैं अथवा एक दूसरे पर चढ़ जाते हैं।

मज्जागत—टूटी हुई अस्थि का एक सिरा दूसरे की मज्जा में घुस जाता है। अग की लम्बाई कम हो जाती है।

स्फुटित—अस्थि फट जाती है।

वक्र—अस्थि भुक जाती है।

छिन्न—तलवार, फरसा आदि काटने वाले शस्त्रों के अभिघात से अस्थि कुछ दूर तक अथवा पूर्णतया कट जाती है।

काण्ड भग्न के अन्य भेद

भग्नं तु काण्डे बहुधा प्रयाति

समासतो नामभिरेव तुल्यम् ॥७॥

काण्ड में बहुत प्रकार के भग्न होते हैं किन्तु संक्षेप में वे नामों के अनुरूप होते हैं (अर्थात् सभी प्रकार के अस्थिभग्न इन १२ प्रकारों के अन्तर्गत आजाते हैं)।

कण्टसाध्य भग्न

श्रत्पाशिनोऽनात्मवतो जन्तोर्वातात्मकरय च ।

उपद्रवैर्वा जुष्टस्य भग्नं कृच्छ्रेण सिध्यति ॥८॥

थोड़ा खाने वाले, असंयमी, वात-प्रकृति और उपद्रवों से युक्त प्राणी का भग्न कठिनाई से सिद्ध होता है।

असाध्य भग्न

भिन्नं कपालं कटया तु सन्धिमुक्तं तथा च्युतम् ।

जघनं प्रतिपिष्टं च वर्जयेद्वि विचक्षणः ॥९॥

जिसका कपाल भिन्न (आशय-पर्यन्त छिद्र युक्त) होगया हो, जिसकी कमर में संधि मुक्त या च्युत हो गई हो तथा जिसका जघन (भगास्थि) पिस गया हो उसे चतुर वैद्य छोड़ देवे (चिकित्सा न करे)।

असश्लिष्टकपालं च ललाटे चूर्णितं च यत् ।

भग्नं स्तनान्तरे पृष्ठे शङ्खे मूर्ध्नि च वर्जयेत् ॥१०॥

जिस रोगी के कपाल की अस्थिया पृथक् पृथक् हो गयी हों, जिसका ललाट चूर्णित हो गया हो और

जिसके स्तनों के बीचो बीच, पीठ, शंख-प्रदेश एवं सिर के ऊपरी भाग में भग्न हो उसे भी छोड़ देवे।

सम्पक् सन्धितमप्यस्थि दुर्निक्षेपनिवन्धनात्।

संक्षोभाद्वाऽपि यद्गच्छेद्विक्रिया तच्च वर्जयेत् ॥११॥

भली भांति बैठाने गई अस्थि यदि बुरी तरह से रखने, बुरी तरह से बाधने से विकृत हो जावे तो वह भी असाध्य है।

अरिथ विशेष के अनुसार भग्न की विशेषताये तरुणास्थोनि नम्यन्ते भिद्यन्ते नलकानि च।

कपालानि विभज्यन्ते स्फुटन्ति रचकानि च ॥१२॥

तरुणास्थिया भ्रुक जाती हैं, नलिकाए एक-दूसरी में घुस जाती हैं, कपालास्थिया फटकर अलग-अलग हो जाती हैं और दांत टूट जाते हैं (चकार से 'वल-यास्थियां भी टूट जाती हैं' ऐसा मान लेना चाहिये)।

पारचात्य मत—

संधिभग्न (*Injuries of Joints*)—

(१) उर्त्पिष्ट सन्धि पिच्चित संधि, कसक या धमक (*Contusion of the Joint or contused Joint*)—यह दशा जोर से गिरने या कूदने अथवा कभी कभी अन्य प्रकार के अभिघात से होती है। संधि की दोनों अस्थिया एक दूसरे के अत्यन्त पास पास आकर बीच के पदार्थों को पिच्चित कर देती हैं जिससे संधि के भीतर लसिका या रक्त का स्राव होता है। शोथ और पीड़ा इसके लक्षण हैं।

(२) विशिलिष्ट संधि या ब्रणित संधि (*Wounds of the Joints*)—संधि में भी चाकू, कील, काटे, आदि लगकर संधिगत धातुएं विशिलिष्ट या ब्रणित हो जाती हैं। इससे शोथ, पीड़ा और सन्धि से सन्धि के कार्य में असमर्थता होती है। सक्रमण होने पर पाक हो सकता है।

(३) विवर्तित संधि या मोच (*Sprains*)—अंग के अस्वाभाविक रीति से भ्रुक जाने से इसकी उत्पत्ति होती है। इमने कण्डराए फट या बिच जाती हैं और संधिकला भी फट सकती है। संधि में लसिका

या रक्त का स्राव होता है। पीड़ा और शोथ प्रधान लक्षण हैं।

(४) संधि-च्युति अथवा अद्र उल्ट जाना (*Dislocation*)—इस विकार में संधि की अस्थिया अपने स्थान से हट जाती है। यदि दोनों अस्थियों के छोर पास पास, परन्पर जुटे हुए (फंसे हुये या जुड़े हुये नहीं) रहते हैं तो उस दशा को 'अध क्रिम संधि अथवा अपूर्ण संधि-च्युति (*Subluxation or Partial Dislocation*) कहते हैं। यदि एक अस्थि अपने स्थान से काफी हटकर भी मांसादि के भीतर ही रहती है तो उसे 'तिर्यग्गत संधि अथवा पूर्ण संधि-च्युति' (*Complete Dislocation*) कहते हैं। ये दोनों प्रकार साधारण संधि-च्युति (*Simple Dislocation*) कहलाते हैं किन्तु जब एक या दोनों अस्थियां मांसादि को फाड़कर न्यचा के बाहर आ जाती हैं तब उस दशा को 'चित्त या अतिक्षिप्त संधि अथवा जटिल संधि-च्युति' (*Compound Dislocation*) कहते हैं। कभी कभी संधि-च्युति के साथ ही साथ अस्थि-भग्न भी होता है उस दशा को भी 'जटिल संधि-च्युति या जटिल अस्थि-भग्न (*Compound Fracture*) कहते हैं।

सामान्यत जोरदार अभिघात लगने, गिरने, कूदने आदि से ही संधि-च्युति होती है किन्तु बहुत से रोगों में संधि का प्रदाह या घात होने के कारण अथवा अधरांगघात, अर्धांगघात आदि के कारण लंगड़ाकर चलने से भी संधि-च्युति होती है—रोग जन्य संधि-च्युति (*Pathological Dislocation*)। कुछ लोगों में अगड़ाई लेने सह्य सामान्य चेष्टाओं से भी बारबार संधि-च्युति होने की प्रवृत्ति रहती है—स्वाभाविक (*Habitual*) अथवा पुनराक्रमण (*Recurrent*) संधि-च्युति (*Dislocation*)। कभी कभी सहज संधि-च्युति (*Congenital Dislocation*) भी पायी जाती है किन्तु प्रसव के समय पर मूढ़गर्भता के कारण होने वाली संधि-च्युति जो कि निश्चय ही अभिघातज (*Traumatic*) है उससे इसका विभेद करना चाहिये।

संधिच्युति होने पर अंग में निष्क्रियता, पीड़ा शोथ, विवर्णता आदि लक्षण होते हैं तथा अंग की लम्बाई या तो कुछ बढ़ जाती है अथवा घट जाती है। उपेक्षित रहने पर चिरकाल में शोथ विलीन हो जाता है किन्तु कुछ मामलों में तन्तुर्कर्ष होकर गाठ पड़ जाती है। ब्रणयुक्त मामलों में पाक की सम्भावना रहती है।

II काण्डभग्न अथवा अस्थिभग्न (Fracture)—सामान्यतः अभिघात लगने, कूदने, गिरने, कुचले जाने आदि से हड्डियां टूट जाया करती है। स्वस्थ व्यक्ति की हड्डी टूटने के लिये जोरदार चोट लगना आवश्यक होता है किन्तु अस्थियों के वातनाडियों के एवं कई सार्वगिक रोगों में तथा वृद्धावस्था में अस्थियां इतनी अपुष्ट अथवा अपचयित हो चुकती हैं कि अत्यन्त क्षुद्र कारणों से अस्थिभग्न हो जाता है। कभी कभी अस्थिभग्न हो चुकने पर कोई विशेष लक्षण उत्पन्न नहीं होते और कुछ काल में अस्थि के टुकड़े जुड़ जाते हैं यद्यपि कुछ टेढ़ापन आना आवश्यक है। सामान्यतः अस्थिभग्न के २ भेद माने जाते हैं—सामान्य और जटिल। सामान्य (Simple) प्रकार वह है जिसमें टूटे हुये भाग भीतर ही रहे आते हैं और जटिल (Compound) वह है जिससे टूटा हुआ एक या दोनो भाग त्वचा आदि को फाड़कर बाहर आजाते हैं। दोनो प्रकार के अस्थिभग्न में भग्न के आस पास की धातुओं को कुछ न कुछ क्षति अवश्य ही पहुँचती है किन्तु द्वितीय

प्रकार में अधिक क्षति पहुँचती है और जीवाणु संक्रमण होकर पाक होने की भी संभावना रहती है। सामान्य प्रकार में आभ्यन्तर रक्तस्राव होता है जिससे शोथ अधिक होता है, जटिल प्रकार में आभ्यन्तर और बाह्य दोनो प्रकार के रक्तस्राव होते हैं इसलिए शोथ अपेक्षाकृत कम होता है। दोनो प्रकार में पीड़ा अधिक होती है और आक्रान्त भाग अचल हो जाता है तथा टूटा हुआ बाह्य भाग लटकने लगता है। रोगी में ज्वर, तृष्णा, स्वेदाधिक्य, मूर्च्छा, अवसाद आदि लक्षण पाये जाते हैं तथा मृत्यु तक हो सकती है।

अस्थिभग्न का अत्यन्त सूक्ष्म वर्गीकरण करके बहुत से प्रकारों की कल्पना की गयी है जो लगभग साधवकर के द्वारा ऊपर कहे गये प्रकारों के अनुरूप ही हैं। विस्तारभय से उन सबका वर्णन यहाँ अभीष्ट नहीं है। केवल यहाँ यह कह देना आवश्यक है कि अस्थिभग्न के कुछ प्रकार ऐसे भी हैं जिनमें अस्थि पूर्णतया दो टुकड़ों में नहीं होती, केवल भुक जाती है। इस प्रकार की दशा में सामान्य पीड़ा होती है किन्तु शोथ एवं गंभीर लक्षणों की उत्पत्ति नहीं होती। प्रायः इस प्रकार के अस्थिभग्न की उपेक्षा की जाती है।

पाश्चात्य ग्रन्थों में भिन्न भिन्न अस्थियों एवं संधियों के भगनों का पृथक् पृथक् विशद वर्णन मिलता है—वह भी इस छोटे से ग्रन्थ में देना असम्भव है।

: ४५ :

नाड़ीब्रण

निदान एव सम्प्राप्ति

यः शोथमाममतिपक्वमुपेक्षतेऽज्ञो

यो वा ब्रण प्रचुरपूयमसाधुवृत्तः।

अभ्यन्तरं प्रविशति प्रविदार्यं तस्य

स्थानानि पूर्वविहितानि ततः स पूयः ॥१॥

जो मूर्ख एवं दुष्ट व्यक्ति अत्यन्त पके हुए शोथ अथवा अत्यधिक पूययुक्त ब्रण को कच्चा समझकर चिकित्सा में प्रवृत्त नहीं होता उसका वह पूय

पूर्वोक्त स्थानों को विदीर्ण करके भीतरी भागों में स्राव करता है।

वक्तव्य—(२७५) यह श्लोक सुश्रुत संहिता से लिया गया है। इसमें पूर्वोक्त (पूर्वविहितानि) शब्द से सुश्रुत संहिता के ब्रण्णास्त्राविविज्ञानीयाव्याय (सूत्र स्थान अ २२) में कहे गये ब्रण्णस्थानों की श्रौर संकेत किया गया है। ये ब्रण्णस्थान या ब्रण्णवस्तु ८ हैं—त्वचा, मांस, सिरा, स्नायु, अस्थि, सधि, कोष्ठ और मर्म।

निरुक्ति (सम्प्राप्ति सह)

तस्यातिमात्रगमनाद्गतिरिष्यते तु

नाडीव यद्बहति तेन मता तु नाडी।

उस (पूय) के अत्यधिक गमन से मार्ग बन्द जाता है जो नाडी (नाली) के समान बहता है इसलिये नाडी (नाडीब्रण) कहलाता है।

भेद

दोषैस्त्रिभिर्भवति सा पृथगेकशश्च

संमूर्च्छितैरपि च शल्यनिमित्तोऽन्या ॥२॥

वह तीनो दोषो से (त्रिदोषज), पृथक् पृथक् एक एक प्रकुपित दोष से (वातज, पित्तज और कफज) और अन्य शल्य के कारण उत्पन्न (शल्यज या आगन्तुज) होता है।

वक्तव्य—(२७६) सुश्रुत ने द्वन्द्वज नाडीब्रण भी माने हैं।

वातज नाडीब्रण

तत्रानिलात् परुषसूक्ष्ममुखी सशूला

फेनानुविद्धमधिक स्रवति क्षपासु।

वातज नाडीब्रण रूखे एवं सूक्ष्म मुख वाला होता है। वह शूलवत् पीड़ा के साथ रात्रि में बहुतसा फेनयुक्त स्राव करता है।

पित्तज नाडीब्रण

पित्तात्पूषाज्वरकरी परिदाहयुक्ता

पीत स्रवत्यधिकमुष्णमहसु चापि ॥३॥

पित्तज नाडीब्रण तृषा एवं ज्वर उत्पन्न करने वाला तथा दाहयुक्त रहता है। यह दिन में भी (अर्थात् दिन रात) अधिक मात्रा में गरम और पीला

कफज नाडीब्रण

जेया कफाद्बहुयनाजुं नपिच्छिन्नास्रा

स्तब्धा सकण्डुररुजा रजनीप्रवृद्धा।

कफज नाडीब्रण बहुतमा गाढ़ा श्वेत एवं पिच्छिल स्राव करने वाला तथा स्तब्ध, कण्डूयुक्त, पीड़ायुक्त, और रात्रि में जोर करने वाला होता है।

त्रिदोषज नाडीब्रण

दाहज्वरश्चसनमूर्च्छनवक्रदोषा

यस्या भवन्त्यभिहितानि च लक्षणानि ॥४॥

तामादिशोत्पवनपित्तकफप्रकोपा-

द्धोराममुक्षयकरीमिद कालरात्रिम्।

जिस नाडीब्रण में दाह, ज्वर, श्वास, मूर्च्छा और मुख सूखना—ये लक्षण उपस्थित हों उसे वात पित्त और कफ के प्रकोप से उत्पन्न तथा कालरात्रि के समान भयंकर एवं प्राणघातक समझना चाहिये।

शाल्यज नाडीब्रण

नष्टं कथंचिदनुमार्गमुदीरितेषु

स्थानेषु शल्यमचिरेण गतिं करोति ॥५॥

सा फेनिलं मयितमुष्णमसृग्मिश्रं

त्वावं करोति सहसा सरुजा च नित्यम्।

पूर्वोक्त स्थानों में किसी प्रकार पहुंच कर छिपा हुआ शल्य शीघ्र ही अपने मार्ग में नाडीब्रण बनाता है। वह नाडीब्रण अचानक और फिर नित्य ही पीड़ा के साथ फेनयुक्त मथे हुए के समान, उष्ण एवं रक्तमिश्रित स्राव करता है।

साध्यासाव्यता

नाडी त्रिदोषप्रभवा न सिध्ये-

च्छेषाश्चतल खलु यत्नसाध्याः ॥६॥

त्रिदोषज नाडीब्रण असाध्य है, शेष चारों यत्न करने पर साध्य है।

पाश्चात्य मत—

नाडीब्रण दो प्रकार के होते हैं—(१) एक मुखी नाडीब्रण अथवा विवर (Sinus) और (२) द्विमुख

नाड़ीत्रण अथवा आशय पर्यन्त नाड़ी त्रण (Fistula) । इनमें अन्तर यह है कि एकमुखी नाड़ीत्रण मानादि में एक विशेष दूरी तक जाकर समाप्त होजाता है तथा पूय एवं रक्त का स्राव करता है किन्तु द्विमुख नाड़ीत्रण किसी आशय में जाकर समाप्त होता है और पूय एवं रक्त के साथ ही साथ उस आशय में रहने वाले पदार्थों का भी स्राव करता है । दोनों की उत्पत्ति भिन्न एव विद्व ब्रणों, बाह्य एवं आभ्यन्तरां शल्यों और विद्रधियों से होती है । बाह्य विद्रधियों का योग्य उपचार न होने पर नाड़ीत्रण की उत्पत्ति होती है किन्तु राजयक्ष्मज आदि कई प्रकार के विद्रधियों में भीतर की ओर बढ़ने की प्रवृत्ति वभावतः रहती ही है । बाह्य विद्रधियों से अधिकतर विवर ही बन पाते हैं, आशय पर्यन्त नाड़ीत्रण शायद ही कभी बनते

हैं । आशय पर्यन्त नाड़ीत्रण अधिकतर आभ्यन्तर विद्रधियों से उत्पन्न होते हैं । ये पुनः २ प्रकार के होते हैं—बाह्य और आभ्यन्तर । बाह्य नाड़ीत्रण त्वचा में आकर समाप्त होता है और बाहर से देखा जा सकता है किन्तु आभ्यन्तर नाड़ीत्रण किसी एक आशय से उत्पन्न होकर समीपवर्ती किसी अन्य आशय में समाप्त होता है, यह बाहर से नहीं देखा जा सकता है । सामान्यतः सभी प्रकार के नाड़ीत्रणों से मन्द पीडा और असुविधा होती है । इनके अचानक बन्द हो जाने अथवा इनमें द्वितीयक उपसर्ग हो जाने पर भयङ्कर उपद्रव होते हैं ।

†आभ्यन्तर शल्य—श्रमरी आदि तथा मुख द्वारा निगले गये पदार्थ ।

: ४६ :

भगन्दर

सामान्य लक्षण और भेद संख्या

गुदस्य द्वचङ्गुले क्षेत्रे पार्श्वतः पिडकाऽऽतिष्ठतु ।

भिन्ना भगन्दरो ज्ञेयः स च पञ्चविधो मतः ॥१॥

गुद के पार्श्व में दो अंगुल तक के क्षेत्र में पीडा करने वाली पिडका (उत्पन्न होती है जो) फूट जाने पर (अथवा भिन्न ब्रण बनने पर) भगन्दर मानी जाती है । वह (भगन्दर) पांच प्रकार का माना गया है ।

शतपोतक नामक वातज भगन्दर

कषायरुक्षैस्त्वतिकोपितोऽनिल-

स्त्वपानदेशे पिडका करोति याम् ।

उपेक्षणात् पाकमुपैति दारुण रुजा

च भिन्नाऽऽरुणफेनवाहिनी ॥२॥

तत्रागमो मूत्रपुरीषरेतसा

वर्णरनेकैः शतपोतक वदेत् ।

कसैले एवं रूखे पदार्थों के सेवन से अत्यन्त कुपित हुआ वायु गुद-प्रदेश में जो पिडका उत्पन्न करता है वह उपेक्षा करने पर भयङ्कर रूप से पक जाती है, पीडा करती है, फूटने पर अरुण वर्ण के फेन का स्राव करती है उसके अनेक ब्रणों में से मूत्र, मल एवं वीर्य निकलते हैं । इसे शतपोतक कहना चाहिये ।

वक्तव्य—(२७७) इस भगन्दर में बहुत से छिद्र होते हैं इस लिए इसका नाम शतपोतक है ।

उष्णग्रीव नामक पित्तज भगन्दर

प्रकोपणं पित्तमतिप्रकोपितं

करोति रक्ता पिडका गुदाश्रिताम् ॥३॥

तदाऽऽशुपाकाहिमपूतिवाहिनीं

भगन्दरं तूण्डशिरोधरं वदेत् ॥४॥

अपने प्रकोपक कारणों के द्वारा अत्यन्त कुपित

पित्त गुद-प्रदेश में आश्रित, लाल रङ्ग की, शीघ्र पकने वाली तथा गरम और दुर्गन्धित स्राव करने वाली पिडिका उत्पन्न करता है। इसे उष्ट्रग्रीव भगंदर कहना चाहिये।

वक्तव्य—(२७८) इस भगन्दर का छिद्र ऊँट की गर्दन के समान उभरा हुआ रहता है इस लिए इसका नाम उष्ट्रग्रीव है।

परिस्रावी नामक कफज भगन्दर

कण्डूपनो घनस्रावी कठिनो मन्दवेदनः ।
श्वेतावभासः कफजः परिस्रावी भगन्दरः ॥५॥

कफज परिस्रावी नामक भगन्दर खुजलाहट-युक्त, गाढ़ा स्राव करने वाला, कठोर, मन्द वेदना करने वाला और श्वेताभ होता है।

शम्बूकावर्त नामक सन्निपातज भगन्दर

बहुवर्णरुजास्रावा पिडिका गोस्तनोपमा ।
शम्बूकावर्तवन्नाडी शम्बूकावर्तको मतः ॥६॥

अनेक वर्णों वाली, अनेक प्रकार की पीड़ा करने वाली, अनेक प्रकार का स्राव करने वाली तथा गाय के स्तन के समान आकार वाली पिडिका से उत्पन्न शम्बूकावर्त (घोंघे के आवर्त या नदी की भंवर) के समान नाड़ीत्रण शम्बूकावर्त भगन्दर माना जाता है।

वक्तव्य—(२७९) मधुकोपकार का कथन है इसमें शम्बूकावर्त के समान आवर्त, वेदना एवं दोषों की गति विशेषतः पाई जाती है इस लिए इसका नाम शम्बूकावर्त है।

उन्मार्गी नामक आगन्तुज भगन्दर

क्षताद्गतिः पायुगता विवर्धते
ह्युपेक्षणात् स्युः क्रिमयो विदार्य ते ।
प्रकुर्वते मार्गमनेकधा मुखै-

ब्रह्मस्तदुन्मार्गि भगन्दरं वदेत् ॥७॥

गुद-प्रदेश में क्षत से उत्पन्न नाड़ीत्रण उपेक्षा करने से बढ़ता है तथा कभी कभी क्रिमि उत्पन्न हो जाते हैं। वे उसे फाड़कर अनेक प्रकार के वर्णों एवं मुखों में से मार्ग बनाते हैं। इसे उन्मार्गी भग-

दर कहना चाहिए।

वक्तव्य—(२८०) उपर्युक्त दोषज भगन्दरों में भी क्रिमियों की उत्पत्ति होने पर यह रूप हो सकता है।

साध्यामायता

घोराः साधयितु दुःखा. सर्वं एव भगन्दराः ।
तेष्वसाध्यस्त्रिदोषोत्थ श्रतजश्च विशेषतः ॥८॥
घातमूत्रपुरीपाणि क्रिमयः शूत्रमेव च ।
भगन्दरात् स्वन्तन्तु नाशयन्ति तमातुग्म् ॥९॥

सभी भगन्दर घोर कष्टमाध्य हैं किन्तु उनमें से त्रिदोषज और क्षतज (उन्मार्गी) विशेषतः असाध्य हैं।

भगन्दर में से निकलते हुए वायु, मूत्र, मल, क्रिमि और शुक भगन्दर रोगों को मार डालते हैं।

पाश्चात्य मत —

गुद प्रदेश में होने वाले नाड़ीत्रण अर्थात् गुदज नाड़ीत्रण को भगन्दर (*Fistula in ano, or-Ano rectal fistulae and sinuses*) कहते हैं। इनकी उत्पत्ति साधारणतः विद्रुधियों से होती है किन्तु क्षतादि से भी हो सकती है। इसके मुख्य ३ भेद होते हैं—

(१) पूर्ण गुदज नाडी त्रण (*complete rectal fistula*)—इसमें गुदा के आन्तरिक भाग से त्रण के मुख का सम्बन्ध रहता है। छिद्र में से वायु एवं मल निकला करते हैं।

(२) गुदज बाह्य विवर (*External rectal sinus or blind external fistula*)—इसका सम्बन्ध केवल गुदा के आन्तरिक भाग से नहीं रहता। इसमें से मलादि नहीं निकलते।

(३) गुदज आन्तरिक विवर (*Internal rectal sinus or blind Internal fistula*)—इसका सम्बन्ध केवल गुदा के आन्तरिक भाग से ही रहता है, बाहर त्वचा से छिद्र नहीं रहता। इसमें कभी कभी पीड़ा एवं शोथ होता है। रोगी को इसका ज्ञान नहीं रहता। निदान गुद-परीक्षा से होता है।

विद्रधि दोनों ओर फूटने पर पूर्ण नाडीव्रण, केवल बाहर की ओर फूटने पर बाह्य विवर, और केवल भीतर की ओर फूटने पर आभ्यन्तर विवर की उत्पत्ति होती है। कालान्तर में द्वितीयक उपसर्ग आदि कारण उपस्थित होने पर दोनों प्रकार के विवर पूर्ण नाडीव्रण में परिवर्तित हो सकते हैं। पूर्व नाडी

व्रण में से मल और वायु का आना सामान्य है। मूत्र और शुक्र तभी निकल सकते हैं जब नाडीव्रण का सम्बन्ध मूत्र नलिका एवं शुक्र नलिका से हो स्त्रियों का भगंदर अधिकतर योनि और गुदा के आरपार नाडीव्रण बनाता है।

: ४७ :

उपदंश

निदान

हस्ताभिघातान्खदन्तपाता-

दघावनाद्वत्यतिसेवनाद्वा ।

योनिप्रदोषाच्च भवन्ति शिश्ने

पञ्चोपदशा विविधोपचारैः ॥१॥

हाथ के अभिघात (मसलने आदि) से, नख एवं दांत लगने से, न धोने से अधिक मैथुन करने से अथवा दूषित योनि में मैथुन करने से तथा अनेक प्रकार के विपरीत आचरण से जननेन्द्रिय में पांच प्रकार के उपदंश होते हैं।

दोषानुसार लक्षण

सतोदभेदं. स्फुरणं. सकृष्णं:

स्फोटैर्व्यवस्थेत् पवनोपदंशम् ।

पीतैर्वहृषलेदयुतैः सदाहै पित्तेन

रक्तात् पिशितावभासैः ॥२॥

स्फोटैः सकृष्णं रुधिर सवन्तं

रक्तात्मक पित्तसमानलिङ्गम् ।

सकण्डुरैः शोथयुतैर्महब्भिः

शुक्लैर्घनैः स्रावयुतैः कफेन ॥३॥

नानाविधस्रावस्रजोपपन्नम-

साध्यमाहुस्त्रिमलोपदशम् ।

चूभन, फटन, फड़कन और कालिमा से युक्त स्फोटों से वातज उपदंश समझना चाहिए।

पोले, अधिक क्लेदयुक्त और दाहयुक्त स्फोटो से पित्तज उपदंश समझना चाहिये।

मांस के समान प्रतीत होने वाले, कालिमायुक्त रक्तस्रावी और पित्तज उपदंश के समान लक्षणों वाले स्फोटों से रक्तज उपदंश समझना चाहिये।

खुजलाहट युक्त, शोथयुक्त, बड़े, सफेद, कठोर (ठोस) एवं स्रावयुक्त स्फोटों से कफज उपदंश समझना चाहिये।

अनेक प्रकार के स्राव और अनेक प्रकार की पीड़ा से युक्त उपदंश को असाध्य एवं त्रिदोषज उपदंश कहा गया है—

असाध्य लक्षण

विशीर्णमांसं क्रिमिभिः प्रजग्ध

मुष्कावशेष परिवर्जयेच्च ॥४॥

और, जिसका मांस गल गया हो, कृमियों के द्वारा खा डाला गया हो और अण्डकोप मात्र ही शेष रहे हों उसे त्याग देवे (चिकित्सा न करे)।

वक्तव्य—(२८१) मास से लिंग का मास समझना चाहिये। आगे स्पष्टीकरण हो जाता है।

उपदंश की उपेक्षा का परिणाम

संजातमात्रे न करोति मूढः

क्रिया नरो यो विषये प्रसक्तः ।

कालेन शोथक्रिमिदाहपाक-

विशीर्णशिशनो म्रियते स तेन ॥५॥

जो मूर्ख व्यक्ति उपदंश होते ही चिकित्सा नहीं करता तथा विषय-लिप्त रहता है, कालान्तर में जननेन्द्रिय शोथ, क्रिमि, दाह और पाक होने से गल जाती है और इस से उसकी मृत्यु हो जाती है।

लिंगवर्ति अथवा लिगार्श

अङ्कुरैरिव संघातेरुपर्युपरि सस्थितैः ।

क्रमेण जायते वर्तिस्ताम्रचूडशिखोपमा ॥६॥

कोषस्याभ्यन्तरे सन्धौ सर्वसन्धिगताऽपि वा ।

(सवेदना पिच्छला च दुश्चिकित्स्या त्रिदोषाज ।)

लिङ्गवर्तिरभिख्याता लिङ्गार्श इति चापरे ॥७॥

एक के ऊपर एक स्थित अंकुरो के संचय से मुर्गे की चोटी के समान वर्ति (वत्ती) कोष (शिशन का आवरण) के भीतर संधि (आवरण और शिशन-मुण्ड के मिलने का स्थान) में, अथवा पूरी संधि (शिशन के निचले भाग में सीवन कहलाने वाला भाग) में क्रमशः उत्पन्न होती है। (यह वेदनायुक्त, पिच्छल, कष्टसाध्य एवं त्रिदोषज होती है। वह लिंगवर्ति कहलाती है, दूसरे इसे लिगार्श कहते हैं।

पाश्चात्य मत—

I उपदंश (*Loft sore, Soft chancre or chancroid*)—इसकी उत्पत्ति पूयोत्पादक जीवाणुओं, विशेषतः डुक्रे के दण्डाणुओं (*Ducrey's Bacilli*) के द्वारा होती है। चयकाल २-५ दिनों का है। प्रारम्भ में छोटी छोटी पिडकाओं की उत्पत्ति होती है जो शीघ्र ही ब्रणों में परिवर्तित हो जाती हैं ब्रणों के किनारे अनियमित एवं स्पष्ट कटे हुये रहते हैं, पीला पूय निरुलता है, रक्तस्राव की प्रवृत्ति रहती है और पीड़ा अत्यधिक होती है। फिरग के समान उभरे हुये किनारे नहीं रहते। इनका स्थान पुरुषों के शिशनावरण, सीवन या मूत्र द्वार पर तथा स्त्रियों की भगशिशिका (*clitoris*) या लघुभगोष्ठ पर होता है। ये ब्रण स्राव लगने से

फैलते हैं और परस्पर मिलकर एक बड़ा ब्रण भी बना सकते हैं। अधिकतर इनकी संख्या एक से अधिक रहती है। इनके कारण निरुद्ध प्रकाश हो सकती है। अधिकतर वंक्षण की लसप्रथिया आक्रात हो जाती है और उनमें पाक होकर विद्रधि बनते हैं। यदि योग्य उपचार न हो तो यह रोग समूचे शिशन में फैलकर दुर्दशा कर दे सकता है। सार्व-दैनिक प्रसार नहीं होता। पीड़ा के कारण ज्वर आ सकता है।

II फिरग (*Syphilis*) गर्मी या आतशक—इसकी उत्पत्ति फिरंग चक्राणु (*spirochaeta Pallida*) के उपसर्ग से होती है। संक्रमण वयस्को में मैथुन के द्वारा और भ्रूणों में रक्त से होता है, पूयलिप्त वस्त्रादि के द्वारा भी कभी कभी होता है। कई आचार्यों के मत से संक्रमण के लिये क्षत की उपस्थिति आवश्यक है चाहे वह कितना भी छोटा क्यों न हो। चयकाल १०-६० दिनों का है। आप्त और सहज भेद से यह रोग २ प्रकार का है।

अ प्राप्त फिरंग (*Acquired syphilis*)—इसकी चार अवस्थाएं होती हैं।

१ प्रथम अवस्था (*Primary stage*) अथवा प्राथमिक फिरग (*Primary syphilis*)—इस अवस्था में शिशनावरण या शिशनमुण्ड पर तथा स्त्रियों के भगोष्ठ पर एक चपटी पिडका निकलती जो या तो बिना ध्यान आकर्षित किये ही लुप्त हो जाती है अथवा शीघ्र ही ब्रण का रूप धारण कर लेती है। ब्रण में पीड़ा नहीं होती या अत्यल्प हाती है, तल भाग कठोर एवं उभरा हुआ रहता है और रोपण होने पर एक कठोर एवं मोटा धन्वा रह जाता है। ब्रण प्रायः एक ही हुआ करता है। आस पास की वंक्षणीय लसप्रथिया सूज जाती है किन्तु पाक नहीं होता, द्वितीयक उपसर्ग होने पर पाक हो भी सकता है।

२ द्वितीय अवस्था (*second stage*) अथवा द्वितीयक फिरंग (*Secondary Syphilis*)— यह

अवस्था प्राथमिक ब्रण की उत्पत्ति के लगभग ६ सप्ताह बाद उत्पन्न होती है। सारे शरीर की त्वचा तथा मुख गले एवं जननेन्द्रिय की श्लैष्मिक कलाओ में गुलाबी वर्ण के चकत्ते (*Roseda*) निकलते हैं। हाथ-पैरों एवं सिर में दर्द के साथ ज्वर रहता है, कभी कभी मस्तिष्कावरण प्रक्षोभ के लक्षण उत्पन्न होते हैं। सारे शरीर की लसप्रंथियों की वृद्धि होती है। उपवर्णिक रक्तक्षय और श्वेतकायाणुकर्ष होता है। गुदा, भगोष्ठ आदि में फिरगाबुद (*Condyloma*) की उत्पत्ति होती है।

३. तृतीय अवस्था (*Third Stage*) अथवा तृतीयक फिरग (*Tertiary Syphilis*)—यह अवस्था लगभग ३-४ वर्ष बाद उत्पन्न होती है। इसमें रक्तवाहिनियों की भीतरी दीवारों का प्रदाह होकर मोटापन एवं अवरोध होता है (लगभग यही दशा अन्य शाखाओं में भी होती है किन्तु इस अवस्था में आविक होती है) जिससे शरीर के विभिन्न आभ्यन्तर एवं बाह्य अंगों में कोय होकर गोदाबुदो (*Gumma*) की उत्पत्ति या तन्तूकर्ष होता है जिससे उन उन अंगों के विकारों के लक्षण उत्पन्न होते हैं। कभी कभी इस अवस्था में यकृत-वृद्धि-सह ज्वर पाया जाता है।

४. चतुर्थ अवस्था (*Quarternary Stage*) अथवा वातनाडी फिरग (*Neurosyphilis*)—इस अवस्था में वातनाडियों से सम्बन्धित विभिन्न प्रकार के विकार उत्पन्न होते हैं जिनमें फिरंगज मस्तिष्कावरण प्रदाह, फिरंगज सुषुम्ना प्रदाह, फिरंगज सर्वांगघात, फिरंगी खंजता आदि मुख्य हैं।

ब-सहज फिरङ्ग (*Congenital or Inherited Syphilis*)—फिरङ्ग के चक्राणु माता के रक्त में से भ्रूण के रक्त में पहुँचते हैं। यदि माता को यह रोग नया नया ही हुआ हो तो मृत-प्रसव की संभावना अधिक रहती है किन्तु ज्यों ज्यों रोग पुराना होता है त्यों त्यों क्रमशः कम दिनों तक जीने वाले और फिर अधिक काल तक जीने वाले बालक उत्पन्न होते

हैं। जीने वाले बालकों में निम्न लक्षण पाये जाते हैं—

जन्म के समय—कमजोर एवं दुबला या सामान्य। हाथों और पैरों के भागों में जल या लसिका से पूर्ण स्फोटों की उपस्थिति। बाल अत्यल्प या अत्यधिक।

प्रथम मास में—जननेन्द्रिय के आसपास द्वितीयक फिरङ्ग के समान धब्बे, कभी कभी सर्वाङ्ग में। प्रतिश्याय, स्वरभेद, कर्णपाक, नेत्रकला प्रदाह, तालुप्रदाह, नाखूनों में भदापन और कुछ मामलों में प्रावेगिक शोणवतुर्लिमेह।

तृतीय एवं चतुर्थ मासों में—कोहनी, घुटने, कलाई आदि की संधियों अथवा तरुणास्थि का प्रदाह गतियों में कमी (अङ्गघात सदृश लक्षण), मुख के कोनों में ब्रण, गुदा के पास सद्रव पिडकाएं और फिरङ्गाबुद, यकृत और प्लीहा की वृद्धि।

फिर दूसरे वर्ष तक—तालुप्रदाह, नेत्र प्रदाह, कपाल की सामने और बाजू की अस्थियों में उभार, पैरों के पंजों का संधिप्रदाह, वृषणप्रदाह और कभी कभी गोन्दाबुदों की उत्पत्ति होकर चिरकारी ब्रण बनना।

आगे वाल्यावस्था में—चिरकारी प्रतिश्याय, स्वरभेद, तालु में छिद्र हो जाना, नाक बैठ जाना, बधिरता, आगे के दांतों में ऊपर की ओर मोटापन तथा नीचे के क्रियाशील भाग में अर्धचन्द्रमाकार कटाव, नेत्र-कनीनिका में भदापन, ब्रण या अंधत्व, संधियों एवं अस्थियों का प्रदाह, वृषण प्रदाह, यकृत-हाल्युकर्ष, त्वचा में अथवा भीतर गोदाबुदों की उत्पत्ति एवं फटना।

उदक शीर्ष (मस्तिष्कावरण में अत्यधिक जल भर जाने से खोपड़ी का आकार बढ़ जाना तथा तालु उभर आना), स्तंभिक अंगघात, फिरंगी खंजता, मस्तिष्क प्रदाह आदि किसी भी समय पर पाये जा सकते हैं।

काहन (*Kahn*) और वासरमेन की प्रतिक्रियाएं आप्त फिरंग में २ सप्ताह बाद अस्स्यात्मक हो जाती

हैं तथा तृतीय अवस्था तक रहती हैं। किन्तु चतुर्थ अवस्था और सहज फिरंग में इन पर विश्वास नहीं किया जा सकता, इन अवस्थाओं में मस्तिष्क-सुपुम्ना द्रव की स्वर्ण-चूर्ण प्रतिक्रिया (Colloidal gold test), वर्तुलि का प्रतिशत और कोषों की संख्या

में वृद्धि से निदान किया जाता है।

सक्रामकता प्राथमिक अवस्था में अत्यधिक रहती है; तीसरे वर्ष से घटने लगती है और ६ वर्ष पूरे होते-होते न के बराबर रह जाती है किन्तु इस समय भी माता के द्वारा भ्रूण उपसृष्ट हो सकता है।

: ४८ :

शूक दोष

निदान

अक्रमाच्छेफसो वृद्धि योऽभिवाञ्छति मूढधीः।

व्याघयस्तस्य जायन्ते दश चाष्टौ च शूकजाः ॥१॥

जो मूर्ख एकाएक लिंग की वृद्धि करना चाहता है उसे १० प्रकार के शूक रोग होते हैं।

वक्तव्य—(२८२) कामी पुरुषों में लिंग को बढ़ाने की इच्छा प्राचीन काल से रही है और आज भी सर्वत्र पायी जाती है, इसी प्रकार स्त्रियों में योनि संकुचित एवं स्तन कठोर करने की इच्छा पायी जाती है। इसके लिए औषधि-योग प्रायः सभी चिकित्सा पद्धतियों में पाये जाते हैं, आयुर्वेद भी इस विषय में अपवाद नहीं है। प्राचीनकाल में वात्स्यायन नामक एक बहुत बड़े यौन-विशेषज्ञ (Sexologist) हुए हैं जिनके द्वारा लिखित कामसूत्र नामक ग्रंथ आज भी आठर की दृष्टि से देखा जाता है तथा अंग्रेजी, जर्मन आदि कई विदेशी भाषाओं में अनूदित हो चुका है। उसी कामसूत्र में लिंग बढ़ाने वाले कुछ प्रयोगों में जलशूक नामक जलजन्तु के सम्मिश्रण का विधान है। उस काल में इन योगों के दुष्प्रयोग से जो उपद्रव हुए उन्हीं का इस अध्याय में वर्णन है। आजकल शूको को जानने और इस कार्य में प्रयुक्त करने वाला कोई रहा नहीं इसलिए यह रोग केवल ऐतिहासिक महत्व का ही रह गया है। यह अवश्य है कि कभी कभी शूकरहित लिंगवर्धक प्रलेपो के प्रयोग से तथा अन्य कारणों से भी इस प्रकार के लक्षणों की उत्पत्ति पायी जाती है।

सर्पिका

गौरसर्पसंस्थाना शूकद्रुभुग्नेहेतुका ।

पिडका श्लेष्मवाताभ्यां ज्ञेया सर्पिका तु सा ॥२॥

शूको के दुरूपयोग के कारण उत्पन्न सफेद सरसों के समान वातकफज पिडका को सर्पिका समझना चाहिये।

अष्टीलिका

कठिना विषमंभुग्नेवाग्निनाऽष्टीलिका भवेत् ।

अप्रशस्त शूको के प्रयोग से (अथवा प्रशस्त शूको के अप्रशस्त प्रयोगों से) वायु के प्रकोप से कठोर अष्टीलिका (अष्टीला सदृष छोटी पिडका) उत्पन्न होती है।

ग्रथित (Fibrosis)

शूकैर्यत् पूरितं शश्वद्ग्रथितं नाम तत् कफात् ॥३॥

जो सदैव शूको से भरा हुआ (प्रतीत) हो वह कफ से उत्पन्न ग्रथित नामक (शूकदोष) है।

कुम्भिका

कुम्भिका रक्तपित्तोत्था जाम्बवास्थिनिभाऽशुभा ।

कुम्भिका रक्तपित्त से उत्पन्न होती है। यह जामुन की गुठली के समान एवं अशुभ (कृष्णवर्ण) होती है।

वक्तव्य—(२८३) रक्तपित्त से स्थानिक रक्त एवं पित्त का प्रकोप समझे।

अलजी

तुल्यजा त्वलजीं विद्याद्ययाप्रोक्ता विचक्षणः ॥४॥

बुद्धिमान् पूर्वोक्त अलजी के समान लक्षणों वाली पिडका को अलजी समझे (अर्थात्, शूक-दोषज अलजी में प्रमेह जन्य अलजी नामक प्रमेह पिडका के समान लक्षण होते हैं) ।

मृदित

मृदित पीडितं यच्च सरव्य वातकोपतः ।

मसलने से वातप्रकोप से जो शोथ होता है वह मृदित है ।

सम्भूट पिडका

पाणिभ्यां भृशसंभूटसंभूटपिडका भवेत् ॥५॥

हाथों से अत्यधिक मसलने से सम्भूट पिडका होती है ।

वक्तव्य—(२८४) मसलने की प्रवृत्ति शूकजन्य प्रक्षोभ के कारण होती है ।

अधिमन्थ

दीर्घा वह्नयश्च पिडका दीर्यन्ते मध्यतस्तु याः ।

सोऽधिमन्थः कफासृग्भ्यां वेदनारोमहर्षकृत् ॥६॥

जो पिडकाए बड़ी एवं बहुतसी हों तथा जो मध्य भाग में फूटती हों वह कफ और रक्त से उत्पन्न अधिमन्थ (नामक शूकदोष) है । यह वेदना और रोमहर्ष उत्पन्न करता है ।

पुष्करिका

पिडका पिडकाव्याप्ता पित्तशोणितसंभवा ।

पक्षकणिकसंस्थाना ज्ञेया पुष्करिका तु सा ॥७॥

पित्त और रक्त से उत्पन्न कपल की कर्णिका के समान पिडकाओं से व्याप्त पिडका को पुष्करिका समझना चाहिये ।

स्पर्शहानि

स्पर्शहानि तु जनयेच्छोणितं शूकदूषितम् ।

शूकों से दूषित रक्त स्पर्शहानि (संज्ञाहीनता, Anaesthesia) उत्पन्न करता है ।

उत्तमा

मुद्गमाषोपमा रक्तारक्तपित्तोद्भवा तु या ॥८॥

व्याधिरेयोत्तमा नामशूकाजीर्णनिमित्तजा ।

मूंग या उद्ग के समान एवं लाल वर्ण शू जो (पिडका) रक्तपित्त से उत्पन्न होती है वह उत्तमा नामक व्याधि है । यह अजीर्ण (अपक्व अथवा भलीभांति न पीसे गये) शूकों से उत्पन्न होती है (अथवा शूकों के अत्यधिक प्रयोग से उत्पन्न होती है) ।

शतपोनक

छिद्रंरणमुखैलिंग चित यस्य समन्ततः ॥९॥

वातशोणितजो व्याधि. स ज्ञेयः शतपोनकः ।

जिस व्याधि में लिंग मूद्म मुख वाले छिद्रों से सर्वत्र समान रूप से व्याप्त हो उसे वात और रक्त से उत्पन्न शतपोनक रोग समझना चाहिये ।

त्वक्पाक

वातपित्तकृतो ज्ञेयस्त्वक्पाको ज्वरदाहकृत ॥१०॥

त्वक्पाक (त्वचा का पक जाना, Callulitis) को वात और पित्त से उत्पन्न समझना चाहिये । यह ज्वर और दाह उत्पन्न करता है ।

शोणितार्बुद (Haematoma)

कृष्णः स्फोटः सरक्ताभिः पिडकाभिर्निपीडितम् ।

यस्य वास्तुरुजश्चोप्रा ज्ञेयं तच्छोणितार्बुदम् ॥११॥

जिस (अर्बुद) का स्थान काले स्फोटों और लालपिडकाओं से पीड़ित (न्याप्त) हो और उग्र पीड़ा हो उसे शोणितार्बुद समझना चाहिये ।

मासार्बुद (Myoma)

मासदोषेण जानीयाद्वर्बुद माससंभवम् ।

मांसजन्य अर्बुद को मास की दुष्टि से उत्पन्न समझना चाहिये ।

मासपाक (Gangrene)

शीर्यन्ते यस्य मासानि यस्य सर्वाश्च वेदनाः ॥१२॥

विद्यात्तं मासपाकं तु सर्वदोषकृतं भिषक् ।

जिस रोगी का (लिंग का) मांस गलगल कर गिरता हो और जिसे सब प्रकार की पीड़ाएं होती हो उसे वैद्य सब दोषों से उत्पन्न (त्रिदोषज) मासपाक (से पीडित) जाने ।

विद्रधि (Abscess)

विद्रधि सन्निपातेन यथोक्तमिति निर्दिशेत् ॥१३॥

सन्निपातज विद्रधि के जो लक्षण कहे जा चुके हैं वे ही (इस) विद्रधि के समझना चाहिये ।

तिलकालक (Gangrene)

कृष्णानि चित्राण्यथा शूकानि सविषाणि वा ।

पातितानि पचन्त्याशु मेढं निरवज्ञोपतः ॥१४॥

कालानि भूत्व मांसानि शीर्यन्ते यस्य देहिनः ।

उन्निपातसमुत्थास्तु तान् विद्यात्तिलकालकान् ॥१५॥

काले, चितकवरें अथवा विपैले शूक लगाये जाने पर शीघ्र ही लिंग को पूर्णतया पका डालते

हैं । जिस रोगी (के लिङ्ग) का मांस काला होकर गलगल फर गिरता हो उसे सन्निपात-जन्य तिलकालक नामक व्याधि (से पीड़ित) समझना चाहिये ।

साध्यासाध्यता

तत्र मासावुर्वं यच्च मासपाकश्च यः रमृतः ।

विद्रधिश्च न सिद्धयन्ति ये च स्युस्तिलकालकाः ॥१६॥

इनमें मांसावुर्वं, मासपाक, विद्रधि और तिल-कालक असाध्य हैं ।

: ४६ :

कुष्ठरोग

निदान

विरोधीन्यन्नपानानि द्रवस्निग्धगुरुणि च ।

भजताभागतां छदि वेगाश्चान्यान् प्रतिघ्नताम् ॥१॥

व्यायाममतिसन्तापमतिभुक्त्वा निषेविणाम् ।

धर्मश्रमभयार्ताना द्रुतं शीताम्बुसेविनाम् ॥२॥

अजीर्णाद्यशिता चंच पन्नकमपिचारिणाम् ।

नवान्नदधिमत्स्यातिलवणाम्लनिषेविणाम् ॥३॥

माषमूलकपिष्टान्नतिलक्षीरगुडाशिनाम् ।

व्यवायं चाप्यजीर्णोऽन्ने निद्रा च भजता दिवा ॥४॥

विप्रान् गुरुन् धर्षयता पाप कर्म च कुर्वताम् ।

वातादयस्त्रयो बुष्टास्त्वग्रक्तं मांसमम्बु च ॥५॥

हूपयन्ति स कुष्ठानां सप्तको द्रव्यसंग्रहः ।

अतः कृष्ठानि जायन्ते सप्त चैकादशैव च ॥६॥

विरोधी, द्रव, स्निग्ध एवं भारी अन्न-पान का सेवन करने वालों के, आये हुए वमन के वेग को तथा अन्य वेगों को रोकने वालों के; अतिभोजन करके व्यायाम या तीव्र ताप का सेवन करने वालों के; धूप, परिश्रम एवं भय से व्याकुल होने पर शीघ्र ही शीतल जल का सेवन करने वालों के; कच्चा भोजन एवं भोजन के बाद तुरन्त भोजन करने

वालों के; पंचकर्मों में कुपथ्य करने वालों के, नया अन्न, दही, मछली, नमक एवं खटाई का अधिक सेवन करने वालों के; चर्दद, मूली, पिट्टी के बने हुए पदार्थ, तिली, दूध एवं गुड खाने वालों के, भोजन पचने के पूर्व ही मैथुन करने एवं दिन में सोने वालों के, विप्रों एवं बड़ों का अपमान तथा पापकर्म करने वालों के वातादि तीनों दोष कुपित होकर त्वचा, रक्त, मांस और जलीय धातु को दूषित कर देते हैं । यह सप्तक (वात, पित्त, कफ, त्वचा, रक्त, मांस और जलीय धातु—इन ७ पदार्थों का समुदाय) कुष्ठों का द्रव्यसंग्रह है अतः (इस सप्तक के दूषित हो जाने से) सात प्रकार के कुष्ठ उत्पन्न होते हैं और इसी तरह ग्यारह प्रकार के भी उत्पन्न होते हैं ।

कुष्ठ (महाकुष्ठ) के भेद

कृष्ठानि सप्तधा दोषैः पृथग्द्वन्द्वैः समागतैः ।

सर्वेष्वपि त्रिदोषेषु व्यपदेशोऽधिकत्वतः ॥७॥

दोषानुसार कुष्ठ के सात प्रकार हैं—पृथक् दोषों से (वातज, पित्तज एवं कफज), द्वन्द्व से (वात-पित्तज, वातकफज और पित्तकफज) तथा सभी

दोषों से (सन्निपातज)। सभी त्रिदोषज होने पर भी यह विभेद अधिकता के आधार पर किया गया है।

पूर्व रूप

अतिश्लक्ष्णखरस्पर्शस्वेदास्वेदविवर्णताः ।

दाहः कण्डूस्त्वचि स्वापस्तोदः कोठोन्ततिभ्रमः ॥१॥

ब्रणानामधिक शूल शीघ्रोत्पत्तिश्चिरस्थितिः ।

रुद्धानामपि रुक्षत्वं निमित्तं जल्पेऽतिकोपनम् ॥६॥

रोमहर्षोऽसृजः काष्ण्यं कुण्डलक्षणमग्रजम् ।

स्वचा स्पर्श में अत्यन्त चिकनी या अत्यन्त खुरदरी मालूम होना, स्वेद अधिक आना या बिलकुल न आना, विवर्णता, दाह, खुजलाहट, सुप्तता (संज्ञानाश), चुभन, कोठों की उत्पत्ति, भ्रम, ब्रणों में अधिक पीड़ा होना, उनका शीघ्र उत्पन्न होना, अधिक काल तक रहना, रोपण हो चुकने पर भी रुक्षता रहना और मामूली कारण उपस्थित होने पर भी ब्रणों का अधिक जोर करना, रोमहर्ष और रक्त में कालापन—ये कुष्ठ के पूर्वरूप हैं।

सात महाकुष्ठों के लक्षण

कृष्णाखरकपालाभं यद्रूक्षं परुषं तनु ॥१०॥

कापालं तोदवहूलं तत्कुण्डं विषमं स्मृतम् ।

रुग्दाहरागकण्डूभिः परीत रोमपिञ्जरम् ॥११॥

उदुम्बरफलाभासं कुष्ठमौदुम्बरं वदेत् ।

श्वेतं रक्तं स्थिरं स्त्यानं स्निग्धमुत्सन्नमण्डलम् ॥१२॥

कृच्छ्रमन्योग्यसंयुक्तं कुष्ठं मण्डलमुच्यते ।

कर्कश रक्तपर्यन्तमन्तःश्यावं सवेदनम् ॥१३॥

यदृष्यजिह्वसस्थानमृष्यजिह्वं तदुच्यते ।

सश्वेतं रक्तपर्यन्तं पुण्डरीकदलोपमम् ॥१४॥

सोत्सेधं च सरागं च पुण्डरीकं तदुच्यते ।

श्वेतं ताम्रं तनुं च यद्रजो घृष्टं विमुञ्चति ॥१५॥

प्रायश्चोरसि तत् सिध्ममलाबुक्कुसुमोपमम् ।

यत्काकणान्तिकावर्णं सपाकं तीव्रवेदनम् ॥१६॥

त्रिदोषलिङ्गं तत्कुण्डं काकणं नैव सिध्यति ।

जो काला, अरुण वर्ण, खपड़े के समान, रुक्ष, खुरदरा, पतला, अत्यधिक चुभन से युक्त और विषम

हो वह 'कापाल' कुष्ठ माना गया है।

पीड़ा, दाह, लाली और खुजलाहट से युक्त, कपिल वर्ण के रोमों से युक्त और गूलर के फल के समान दिखने वाले कुष्ठ को 'औदुम्बर' कुष्ठ कहना चाहिए।

सफेद, लाल, स्थिर, आर्द्र, चिकना, उभरे हुए मण्डलों वाला, कण्टदायक (अथवा कण्टसाध्य) और एक दूसरे से संलग्न मण्डलों वाला कुष्ठ 'मण्डल' कुष्ठ कहलाता है।

कर्कश (खुरदरा अथवा कठोर), किनारों पर लाल, बीच में श्यामवर्ण वेदना युक्त और ऋष्य (रोमू-एक प्रकार का हरिण) की जिह्वा के समान कुष्ठ को 'ऋष्यजिह्व' कुष्ठ कहते हैं।

सफेद और लाल किनारों वाला, लाल कमल की पंखुड़ी के समान, उभरा हुआ और लालिमायुक्त कुष्ठ 'पुण्डरीक' कुष्ठ कहलाता है।

सफेद, ताम्रवर्ण, पतला तथा रगड़ने पर धूल सी निकलती हो और जो लौकी के फूल के समान होता है वह कुष्ठ 'सिध्म' कुष्ठ है। यह अधिकतर छाती पर होता है।

जो घुंघची के समान वर्ण वाला, पाक युक्त, तीव्र वेदना करने वाला तथा त्रिदोष के लक्षणों से युक्त हो वह कुष्ठ 'काकण' कुष्ठ है। यह असाध्य है।

ग्यारह लुद्र कुष्ठों के लक्षण

अस्वेदनं महावास्तु यन्मत्स्यशकलोपमम् ॥१७॥

तदेककुण्डं, चर्माख्यं बहलं हस्तिचर्मवत् ।

श्यावं किणखरस्पर्शं परुषं किटिभं स्मृतम् ॥१८॥

वैपादिकं पाणिपादस्फुटनं तीव्रवेदनम् ।

कण्डूमद्भिः सरागंश्च गण्डंरलसकं चितम् ॥१९॥

सकण्डूरागपिडकं दद्रुमण्डलमुद्गतम् ।

रक्तं सशूलं कण्डूमत् सस्फोटं यद्गलत्पि ।

तच्चर्मदलमाख्यातं सस्पर्शासहमुच्यते ॥२०॥

सूक्ष्मा बह्वथः पिडकाः त्राववत्यः ।

पामेत्युक्ताः कण्डूमत्यः सदाहाः ।

संव स्फोटस्तीव्रदाहंरुपेता

ज्ञेया पाण्योः कच्छस्या स्फिचोश्च ॥२१॥

स्फोटा. श्यावारुणाभासा विस्फोटाः स्युस्तनुत्वचः ।

रक्त श्यावं सदाहार्ति शतारु. स्यद्वहुव्रणम् ॥२२॥

सकण्डूः पिडका श्यावा बहुलावा विचर्चिका ।

जिसमें स्वेद न आता हो, जिसका विस्तार बहुत से भाग से हो और जो सखली की त्वचा के समान हो वह एक-कुष्ठ है। 'चर्म' नामक कुष्ठ हाथी के चमड़े के समान मोटा होता है। श्याम वर्ण, खुरदरा एव कठोर वन्वा 'फिटिभ' कहलाता है। तीव्र पीड़ा सहित हाथ-पैरों का फटना 'वैपादिक' है। 'अल-मक' खुजलाने वाले, लालिमायुक्त गण्डो (स्फोटो अथवा पिएडो) से व्याप्त रहता है।

'दद्रुमण्डल' खुजलाहट, लालिमा और पिडकाओं से युक्त तथा उभरा हुआ रहता है।

लाल, शूलयुक्त, खुजलाने वाला, स्फोटो से युक्त जो गलता भी है और जिसमें स्पर्श सहन नहीं होता वह 'चर्मदल' कहलाता है। जो छोटी छोटी बहुत सी पिडकाएँ स्राव करतीं, खुजलातीं एव दाह करती हैं वे 'पामा' कहलाती हैं।

हाथों और नितम्बों की वही पामा तीव्र दाह करने वाले स्फोटों से युक्त होने पर 'कन्डू' कहलाती है।

श्याव एवं अरुण आभा से युक्त एवं पतली त्वचा वाले स्फोट 'विस्फोट' हैं।

लाल एवं श्याववर्ण बहुत से ब्रणों वाला, दाह एवं पीड़ा से युक्त 'शतारु' होता है।

श्यामवर्ण, बहुत रगव करने वाली, खुजलाहट युक्त पिडकाएँ 'विचर्चिका' हैं।

दोगानुसार लक्षण

गर श्यावान् रक्तं वातात्कुष्ठं सवेदनम् ॥२३॥

पित्तात्प्रवृद्धितं दाहरागस्तावान्वितं मतम् ।

रुफात्स्वेद घनं म्निर्घं सकण्डूशैत्यगौरवम् ॥२४॥

द्विनिन्दं द्वन्द्वज दुग्धं त्रिनिन्दं तान्निपातिकम् ।

वातज कुष्ठ खुरदरा, श्यामवर्ण, अरुणवर्ण, रूक्ष एवं वेदना युक्त होता है।

पित्तज कुष्ठ अत्यन्त पका हुआ, दाह, लाली और स्रावयुक्त माना गया है।

कफज कुष्ठ चिपचिपा, ठोस, चिकना तथा खुजलाहट, शीतलता और भारीपन से युक्त रहता है।

द्वन्द्वज कुष्ठ दो दोषों के लक्षणों वाला और सन्निपातज कुष्ठ तीनों दोषों के लक्षणों वाला होता है।

वक्तव्य—(२८५) यह दूसरे प्रकार से किया गया वर्गीकरण है। ये प्रकार उक्त १८ प्रकारों से पृथक् नहीं हैं।

पृथक् पृथक् धातुओं से कुष्ठ की स्थिति के लक्षण

त्वक्स्थे वैवर्ण्यमङ्गेषु कुष्ठे रौक्ष्यं च जायते ॥२५॥

त्वक्स्वापो रोमहर्षश्च स्वेदस्यातिप्रवर्तनम् ।

कण्डूविपूयकश्चैव कुष्ठे शोणितसञ्चिते ॥२६॥

वाहृत्यं वक्रशोषश्च कार्कश्यं पिडकोद्गमः ।

तोदः स्फोटः स्थिरत्वं च कुष्ठे मांससमाश्रिते ॥२७॥

कौष्यं गतिक्षयोऽङ्गानां संभेदः क्षतसर्पणम् ।

मेदःस्थानगते लिङ्गं प्रागुक्तानि तथैव च ॥२८॥

नासाभङ्गोऽन्तरागश्च क्षतेषु क्रिमिसंभवः ।

स्वरोपघातश्च भवेदस्थिमज्जसमाश्रिते ॥२९॥

दस्पत्योः कुष्ठवाहृत्याद्दुष्टशोणितशुक्रयोः ।

यदपत्यं तयोर्जातं ज्ञेयं तदपि कुष्ठितम् ॥३०॥

कुष्ठ के त्वचा (रस) में स्थित होने पर अंगों में विवर्णता, रूक्षता, सुप्ति, रोमहर्ष और स्वेद की अधिक प्रवृत्ति होती है।

कुष्ठ के रक्त में स्थित होने पर खुजलाहट होती है और पूय निकलता है।

कुष्ठ के मांस में स्थित होने पर कुष्ठ की वृद्धि, मुख सूखना, कठोरता, पिडकाओं की उत्पत्ति, चुभन, फटना (अथवा स्फोटों की उत्पत्ति) और स्थिरता होती है।

कुष्ठ के मेद में स्थित होने पर अंगों का गलना,

गतिहीन होना, फटना तथा क्षत का फैलना और पूर्वोक्त लक्षण होते हैं।

कुष्ठ के अस्थि एवं मज्जा में स्थित होने पर नाक बैठ जाना, नेत्रों में लाली, ब्रणों में क्रिमियों की उत्पत्ति और स्वरभेद होते हैं।

कुष्ठ की अधिकता से दूषित रक्त और शुक्र वाले दम्पति के जो सन्तान उत्पन्न होती है उसे भी कुष्ठ से पीडित जानना चाहिये।

वक्तव्य—(२८६) यह महाकुष्ठ की विभिन्न अवस्थाओं का वर्णन है।

साध्यासाध्यता

साध्यं त्वग्रक्तमासस्थं वातश्लेष्माधिकं च यत्।

मेदसि द्वन्द्वज याप्य वर्ज्यं मज्जास्थिसश्रितम् ॥३१॥

क्रिमितृड्दाहमन्दाग्निसंयुक्तं तत्त्रिदोषजम्।

प्रतिन्नं प्रत्यूताङ्गं च रक्तनेत्रं हतस्वरम् ॥३२॥

पञ्चकर्मगुणातीतं कुष्ठं हन्तीह मानवम्।

वात एवं कफ की अधिकता से होने वाला कुष्ठ त्वचा, रक्त एवं मांस में स्थित होने पर साध्य है। द्वन्द्वज कुष्ठ मेद में स्थित होने पर याप्य है किन्तु मज्जा एवं अस्थि में स्थित होने पर प्रत्याख्येय है। क्रिमि, तृष्णा, दाह और मंदाग्नि से युक्त त्रिदोषज कुष्ठ भी प्रत्याख्येय है।

जिसके अङ्ग फट गये हों और गलकर गिरते हों (अथवा स्राव होता हो), नेत्र लाल हों, स्वर नष्ट हो गया हो और जो पंचकर्मों के गुणों का लाभ न उठा सके उस मनुष्य को कुष्ठ मार डालता है।

विभिन्न कण्ठों में दोषोत्थरणता

वातेन कुष्ठं कापालं पित्तेनौदुम्बरं कफात् ॥३३॥

मण्डलाख्यं विचर्चिं च ऋष्याख्यं वातपित्तजम्।

चर्मककुष्ठं किटिभं सिध्मालसर्विपादिकाः ॥३४॥

वातश्लेष्मोद्भवाः श्लेष्मपित्ताद्द्रुशतारुणी।

पुण्डरीकं सविस्फोटं पामा चर्मदलं तथा ॥३५॥

सर्वैः स्यात्काकणं पूर्वत्रिकं दद्रुं सकाकरणम्।

पण्डरीकवर्णजिह्वे च महाकुष्ठानि सप्त तु ॥३६॥

वात से कापाल, पित्त से औदुम्बर और कफ से मण्डल कुष्ठ होते हैं। विचर्चिका और ऋष्याख्य वातपित्तज होते हैं। चर्मकुष्ठ, एक-कुष्ठ किटिभ, रिष्म, अलम और विपादिका वातकफज होते हैं। कफ-पित्त से दद्रु, शतारु, पुण्डरीक, विस्फोट, पामा और चर्मदल होते हैं। काकण सब दोषो (त्रिदोष) से होता है। पहले तीन (कापाल, औदुम्बर और मण्डल), दद्रु, काकण, पुण्डरीक और ऋष्याख्य ये ७ महाकुष्ठ हैं।

किलास के लक्षण

कुष्ठकसम्भवं शिवत्रं किलासं वारुणं भवेत्।

निदिष्टमपरिस्त्रावि त्रिधातुद्वयसंश्रयम् ॥३७॥

वाताद्द्रुक्षारुणं पित्तात्तार्त्रं कमलपत्रवत्।

सदाह रोमविध्वंसि कफाच्छ्वेत घनं गुरु ॥३८॥

सकण्डुरं कषाद्रक्तमासमेदःसु चादिशेत्।

वर्णैर्न वेदगुभयं कृच्छ्रं तच्चोत्तरोत्तरम् ॥३९॥

कुष्ठ के ही समान कारणों से शिवत्र, किलास और वारुण (अथवा अरुण) की उत्पत्ति होती है। यह स्राव न करने वाला तीन दोषों से उत्पन्न होने वाला और तीन धातुओं (रक्त, मांस और मेद) में स्थित रहने वाला कहा गया है। वात से रूक्ष एवं अरुण वर्ण, पित्त से कमल की पंखुड़ी के समान ताम्रवर्ण, दाह-युक्त और रोगों का नाश करने वाला तथा कफ से श्वेत, ठोस भारी एवं खुजलाहट युक्त होता है। वर्ण के क्रम से इनका आश्रय रक्त, मांस और मेद में बतलाना चाहिये। (अर्थात् अरुण वर्ण का किलास रक्तगत, ताम्रवर्ण का मांसगत और श्वेत वर्ण का मेदगत)। ये दोनों ही (ब्रणज एवं दोषज, दोषज और कर्मज अथवा मांसगत और मेदगत) उत्तरोत्तर कृच्छ्रसाध्य हैं।

किलास की साध्यासाध्यता

अशुक्लरोमाऽत्रहुलमसश्लिष्टमथो नवम्।

अनग्निदग्धजं साध्यं शिवत्रं वर्ज्यमतोऽन्यथा ॥४०॥

गुह्यपाणितलोष्ठेषु जातमप्यचिरन्तनम्।

वर्जनीयं विशेषेण किलासं तिद्धिमिच्छता ॥४१॥

जिसमें रोम श्वेत न हुए हों, जो बहुत अधिक न हो, जो परस्पर मिला हुआ न हो, जो नया हो और जो आग से जलने के फलस्वरूप उत्पन्न न हो वह श्वित्र मान्य है, इसके विपरीत होने पर वर्जित (अचिकित्स्य) है।

जननेन्द्रिय, हाथ, पैर के तलुए और ओठों में उत्पन्न किलास पुराना न होने पर भी सिद्धि चाहने वाले वैद्य के लिये विशेष रूप से वर्जित है।

कुष्ठ की सहायकता

प्रसङ्गाद्गात्रसस्पर्शान्निःश्वासात् सहभोजनात् ।

एकशय्यासनाच्चैव वस्त्रमाल्यानुपलेनात् ॥४२॥

कुष्ठं ज्वरश्च शोषश्च नेत्राभिष्यन्द एव च ।

श्रौपसर्गिकरोगाश्च संक्रामन्ति नरान्नरम् ॥४३॥

प्रसंग (संगति अथवा मैथुन), शरीर के स्पर्श, निःश्वास, साथ साथ भोजन करने, एक शय्या पर सोने, एक ही आसन पर बैठने, तथा रोगी के द्वारा उपयोग किये जा चुके वस्त्र, माला एवं लेप का उपयोग करने से कुष्ठ, ज्वर, शोष (राजयक्ष्मा) नेत्राभिष्यन्द और अन्य श्रौपसर्गिक रोग एक मनुष्य से दूसरे मनुष्य को लग जाते हैं।

पाश्चात्य मत —

I कुष्ठ रोग (Leprosy)—यह एक चिरकारी संक्रामक रोग है जो कुष्ठ दण्डाणु (Mycobacterium leprae) के उपसर्ग से होता है। बाल्यावस्था एवं कमजोरी की अवस्था में संक्रमण की अधिक सम्भावना रहती है। चयकाल अनिश्चित (संभवतः कई माह या कई वर्ष) है। इसके २ मुख्य प्रकार पाये जाते हैं—ग्रन्थिक और वातिक। बहुत से मामलों में दोनों प्रकार संयुक्त रीति से पाये जाते हैं।

अग्रन्थिक कुष्ठ ((Lepromatous leprosy)—स्वास्थ्य गड़बड़ रहना, बारम्बार ज्वर आना, नासागत रक्तपित्त, अजीर्ण, अधिक प्रस्वेद विशेषतः धड़ में निकलना, कमजोरी की उत्तरोत्तर वृद्धि, पेशियों में पीड़ा, परमस्पर्शज्ञता, झुन्झुनी, शून्यता आदि

लक्षण पूर्वरूप हैं जो लगभग १-२ वर्ष तक रहते हैं। इसके बाद रोग का बान्धविक स्वरूप निम्नलिखित में से किसी एक रूप में प्रगट होता है।

(i) शरीर के किसी भी भाग में एक धब्बे की उत्पत्ति जिसका वर्ण त्वचा के वर्ण की अपेक्षा हल्का रहता है किन्तु किनारे किंचित उभरे हुये एवं लाल रहते हैं। यह क्रमशः बढ़ता है।

(ii) किसी भी भाग में त्वचा नामान्य रहने हुए भी स्पर्शान का अभाव।

(iii) उभरे हुए अत्यन्त मृदु धब्बे की उत्पत्ति।

(iv) एक बड़े किन्तु वेदना रहित छाने की आकरणा उत्पत्ति।

(v) ठायों या पैरों की वातनाडियों में न्यर्शा-मयता।

फिर क्रमशः त्वचा शुष्क एवं चमकदार तथा पतली सी हो जाती है और स्थान स्थान पर फटने भी लगती है। पलकों के तथा अन्य भागों के बाल झड़ते हैं। त्वचा में विशेषतः चेहरे एवं कर्णपाली में ग्रन्थियों और अल्पवर्णिक धब्बों की उत्पत्ति होती है जो क्रमशः बढ़कर चेहरे को ऊचा नीचा एवं वेडौल कर देते हैं—(तिह बदन, Leonine face)। क्रमशः सारे शरीर में इसी प्रकार की ग्रन्थिया और धब्बे उत्पन्न होकर त्वचा को विकृत कर देते हैं। फिर इनमें से कुछ में व्रण हो जाते हैं जो कठिनाई से भरते हैं। फिर ग्रन्थियां बनने और व्रणित होने की क्रिया सभी श्लैष्मिक कलाओं एवं बाह्य भागों में चलने लगती है जिससे नासासेतु नष्ट हो जाता है और नाक बैठ जाती है, स्वरयंत्र एवं तालु आदि में व्रण हो जाने से बोलना एवं निगलना कठिन हो जाता है। ज्वर के आक्रमण बार बार होते हैं और प्रतिश्याय लगभग हमेशा ही रहा आता है। यकृत, लीहा, आन्त्र, वृक्क, वृषण आदि भी प्रभावित होते हैं।

मृत्यु अत्यधिक दुर्बलता, आभ्यन्तर अंगों की विकृति, ज्वर अथवा यक्ष्मा या फुफुस प्रदाह सद्य

द्वितीयक उपसर्ग होने से होती है।

५. वातिक कुष्ठ (*Neural leprosy*)—धड़, जायों, ऊर्ध्व वाहुओं एवं कभी कभी चेहरे की त्वचा में अनेक संज्ञाहीन धव्वों की उत्पत्ति होती है। इनके किनारे किंचित् उभरे हुए एवं लाल रहते हैं तथा पीताभ वर्ण की पिडकाओं से व्याप्त रहते हैं। इससे दाद का भ्रम हो सकता है। शाखाओं में छाले उत्पन्न होते और फूटते हैं। इनका रोपण हो चुकने पर त्वचा में अल्पवर्णिक एवं संज्ञाहीन धव्वे बनते हैं जिनके किनारे गहरे रंग के होते हैं। इनके बाद वातनाडियों से सम्बन्धित लक्षण उत्पन्न होते हैं। अधिकतर हाथों एवं पैरों की तथा कभी कभी चेहरे या अन्य भागों की नाडियों में कणिक धातु की वृद्धि होती है जिससे अनेक प्रकार की पीड़ाएँ उत्पन्न होती हैं। नाडियाँ क्रमशः अधिक प्रभावित हो चुकने पर अङ्गों में संज्ञाहीनता घात और अपुष्टि होती है। पेशियों का घात एव अपुष्टि होने पर पेशियाँ क्रमशः सूखकर अकड़ जाती हैं जिससे अङ्ग विकृत हो जाते हैं। त्वचा की अपुष्टि होने से बाल झड़ जाते हैं और त्वचा फटती है। नाखून विकृत होकर अपुष्ट मास के ऊपर मुड़ जाते हैं। कभी कभी शीत विद्रधि (*Cold Abscess*) उत्पन्न होते हैं। अस्थियों की भी अपुष्टि होती है जिससे वे लुप्त हो जाती हैं। सन्धियों में भी विकृति होती है, विशेषतः अंगुलियों की सन्धियों में व्रणोत्पत्ति होकर अंगुलियों का नाश होता है। नाक की अस्थियाँ नष्ट हो जाती हैं, नासा-सेतु बैठ जाता है और भित्ति में छिद्र हो जाता है। गन्ध एवं स्वाद ग्रहण करने की शक्तियाँ विकृत या नष्ट हो जाती हैं। नेत्रों में भी कई प्रकार के विकार होते हैं किन्तु पूर्ण दृष्टिनाश शायद ही कभी होता है। रोगी प्रायः नपुंसक हो जाता है।

इस प्रकार में रोगी अपेक्षाकृत अधिक समय तक जीवित रहता है। मृत्यु प्रायः अत्यधिक क्षीणता अथवा राजयक्ष्मा, फुफ्फुसप्रदाह, प्रवाहिका आदि उपद्रवों से होती है। प्रारम्भ में चिकित्सा करके

रोग की वृद्धि रोकी जा सकती है किन्तु जो विकृतियाँ उत्पन्न हो चुकती हैं वे स्थायी रहती हैं।

(स) मिश्रित प्रकार—दोनों के मिश्रित लक्षण होते हैं। यह अधिक कष्टदायक एवं घातक है।

वक्तव्य—(२८७) आधुनिक आयुर्वेदाचार्यों का मत है कि सप्त महाकुष्ठ ही वास्तविक कुष्ठ हैं और लुद्र कुष्ठ दाद, लाज, खुजली आदि चर्मरोग हैं। किन्तु मेरा मत है कि उक्त १८ कुष्ठ वस्तुतः कुष्ठ ही हैं, सामान्य चर्मरोग नहीं। ऊपर पाश्चात्य मतानुसार दिये गये कुष्ठ के अत्यन्त सक्षिप्त वर्णन में भी वैपादिक, अलसक, दद्रुमण्डल, चर्मदल, विस्फोट आदि लुद्रकुष्ठों के लक्षण स्पष्ट रीति से मिलते हैं और कुष्ठ सम्बन्धी पाश्चात्य बृहत् साहित्य में उक्त १८ कुष्ठों के लक्षण स्पष्ट रूप से पाये जाते हैं इसलिये महाकुष्ठों और लुद्रकुष्ठों को अलग अलग मानना उचित नहीं है। उक्त १८ प्रकार पाश्चात्य मतानुसार एक ही कुष्ठ रोग (*Leprosy*) के विभिन्न लक्षण हैं जो अलग अलग रोगियों में तथा रोग की भिन्न भिन्न अवस्थाओं में पाये जाते हैं। चिकित्सकों को यह समझाने की आवश्यकता नहीं है कि एक ही रोग भिन्न भिन्न व्यक्तियों में उनकी प्रकृति आदि के अनुसार भिन्न भिन्न लक्षण उत्पन्न करता है तथा एक ही रोग की विभिन्न अवस्थाओं में भिन्न भिन्न लक्षण पाये जाते हैं।

अब कुछ लोग यह प्रश्न कर सकते हैं कि यदि लुद्रकुष्ठ भी कुष्ठ ही हैं तो सामान्य चर्मरोगों का वर्णन कहाँ है। इस प्रश्न का उत्तर देना कठिन है किन्तु प्रश्न को प्रश्न से ही काटा जा सकता है। मेरा प्रश्न यह है कि यदि लुद्र कुष्ठ ही सामान्य चर्मरोग है तो इसी ग्रंथ में विस्फोट और पाददारी (विपादिका) का वर्णन दूसरे अध्यायों में पुनः कैसे किया गया है। स्पष्ट है कि विस्फोट, विपादिका आदि के लक्षण कुष्ठ रोग में होने के कारण कुष्ठ रोग में तथा ये रोग पृथक् स्वतंत्र रूप से भी होने के कारण पृथक् अध्यायों में इनका वर्णन किया गया है। लुद्रकुष्ठ (विस्फोट, विपादिका आदि) कुष्ठ (*Leprosy*) से भिन्न होते तो पृथक् रोगों

के रूप में इनका वर्णन पुनः करने की आवश्यकता नहीं थी ।

इस सम्बन्ध में अधिक विवेचन फिर कभी करूंगा । यहां फिलहाल अन्य विद्वान् सुद्रकुष्ठों के जो पाश्चात्य पर्याय मानते हैं वे केवल, पाठकों की जानकारी के लिये उद्धृत करके इस विचार को समाप्त करता हूँ ।

१. एक कुष्ठ (Erythrodermia)
२. चर्मकुष्ठ (Xerodermia Pigmentosa)
३. किटिभ (Proriasis)
४. वैषादिक (Rhagades)
५. अलसक (Lichen)
६. चर्मदल (Excoriation)
७. पामा (Eczema)
८. कच्छू (Scabies)

६. बिस्फोट (Bullae)
१०. शतारु (Erythema)
११. विचर्चिका (Eczema)

(ii) लिघ (Leucodermia), गण्ड टाग, श्वेत-रुध—इस रोग में त्वचा के थोड़े से भाग में सामान्य वर्ण का अभाव (Hypopigmentation) रहता है किन्तु धब्बे के किनारों पर गहरा वर्ण रहता है (Hyperpigmentation) । वर्ण-हानि के अतिरिक्त त्वचा में अन्य कोई विकार नहीं रहता । वास्तविक कारण अज्ञात है तथापि कुछ मामलों में फिस्स, पेन्डीमन का रोग अथवा पाचन-विकारों से इसकी उत्पत्ति पायी जाती है । यह संक्रामक नहीं है ।

कुष्ठ जन्य धब्बों में इसका विभेद करना चाहिये, वे अधिक लाल और संज्ञाहीन रहते हैं ।

: ५० :

शीतपित्त, उर्द और कोठ (URTICARIA)

निदान

शीतमारुतसस्पर्शात्प्रदुष्टौ कफमारुती ।

पित्तेन सह सम्भूय वहिरन्तविसर्पतः ॥१॥

शीतल वायु के स्पर्श से प्रकृति हुए कफ और वायु पित्त के साथ मिलकर बाहर-भीतर फैलकर (शीतपित्त, उर्द एवं कोठ की उत्पत्ति करते हैं) ।

पूर्वरूप

पिपासावृचिहृल्लासवेहसादाङ्गोरवम् ।

रक्तलोचनता तेषा पूर्वरूपस्य लक्षणम् ॥२॥

प्यास, अरुचि, हृल्लास, शरीर में शिथिलता, अङ्गों में भारीपन और नेत्र लाल होना ये इनके पूर्वरूप हैं ।

उर्द और शीतपित्त

वरटीवष्टसस्थानः शोथः संजायते बहिः ।

सकण्डूस्तोववह्लशङ्खद्विज्वरविदाहवान् ॥३॥

उद्वमिति तं विद्याच्छीतपित्तमथापरे ।

वाताधिकं शीतपित्तमुद्वस्तु कफाधिकं ॥४॥

वरैया (ततैया या भिड़) के काटे के समान बाहर (त्वचा में) जो शोथ खुजलाहट, अत्यधिक चुभन, वमन, एवं दाह के साथ उत्पन्न होता है उसे उर्द समझना चाहिए, दूसरे इसे शीतपित्त कहते हैं । शीतपित्त में वायु की और उर्द में कफ की अधिकता रहती है ।

उर्द

सोत्सङ्गंश्च सरागंश्च कण्डूमद्भिश्च मण्डलैः ।

शंशिरः कफजो व्याधिरुर्व इति कीर्तितः ॥५॥

मध्य में गर्तयुक्त (अथवा परस्पर मिले हुये), लालिमा युक्त और खुजलाने वाले मण्डलों से युक्त

शीत ऋतु में होने वाली कफज व्याधि उर्द कहलाती ।

कोष्ठ

असम्यग्बमनोदीर्णपित्तश्लेष्मान्निग्रहः ।
मण्डलानि सकण्डूनि रागवन्ति बहूनि च ।
उत्कोठः सानुबन्धश्च कोठ इत्यभिधीयते ॥६॥

भलीभाति वमन न होने से ऊपर उठे हुए (अथवा कुपित हुए) पित्त, कफ एवं अन्न के रुकने से उत्पन्न खुजलाहट एवं लालिमा युक्त बहूत से मण्डल कोठ कहलाते हैं, बार बार होने पर उत्कोठ कहलाते हैं ।

पाश्चात्य मत—

अनूर्जता (Allergy)—यह शरीर के भीतर कुछ

विशेष पदार्थ के विरुद्ध होने वाली प्रतिक्रिया है । इसकी उत्पत्ति कुछ विशेष पदार्थों के खाने, सूंघने स्पर्श आदि से, कीड़ों के आटने, कांटे लगने, उदर में कृमियों की उपस्थिति, शरीर में किसी भी स्थान में पूय उत्पन्न होकर रक्तादि में मिलते रहना आदि कारणों से होती है । कुछ व्यक्तियों में वंशगत रूप से इस प्रकार का विकार अकारण भी पाया जाता है । इसके फलस्वरूप पामा (Eczema अपरस), शीत पित्त (Urticaria), बाहिनी नाड़ी जन्य शोथ (बृहत् शीतपित्त Angioneurotic Oedema), औषधि गन्धज ज्वर (Hay fever), तमक-श्वास, प्रतिश्याय, वमन, अतिसार, आंत्रस्तम्भ, संधि प्रदाह, फुफ्फुसप्रदाह, वृक्क प्रदाह अन्तर्हृत्प्रदाह आदि की उत्पत्ति होती है ।

: ५१ :

अम्लपित्त

निदान एवं परिभाषा

विरुद्धदुष्टाम्लविदाहिपित्त-

प्रकोपिपानान्नभुजो विदग्धम् ।

पित्तं स्वहेतूपचितं पुरायत्

तदम्लपित्तं प्रवदन्ति सन्तः ॥१॥

विरुद्ध, दूषित, खट्टे, विदाही एवं पित्ताप्रकोपक अन्न-पान का सेवन करने वाले का पहले से अपने कारणों से संचित पित्त विदग्ध हो जाता है, उसे अम्लपित्त कहते हैं ।

सामान्य लक्षण

अविपाककलमोत्स्रेशतित्ताम्लोद्गारगौरवः ।

हृत्कण्ठदाहारुचिभिक्षाम्लपित्तं वदेद्भिषक् ॥२॥

अजीर्ण, थकावट, जी मचलाना, तिक्त(कड़वी) एवं अम्ल (खट्टी) डकारें, भारीपन, हृदयप्रदेश एवं कण्ठ में दाह और अरुचि—इन लक्षणों को

देखकर वैद्य अम्लपित्त कहे ।

अधोग अम्लपित्त के लक्षण

तृदाहमूर्च्छाभ्रममोहकारि

प्रयात्यधो वा विविधप्रकारम् ।

हृत्लासकोठानलसादहर्ष-

स्वेदाङ्गपीतत्वकर कदाचित् ॥३॥

यह कभी कभी तृष्णा, दाह, मूर्च्छा, भ्रम, मोह (बुद्धिनाश), हृत्लास, कोठ, अजीर्ण, हर्ष (रोम हर्ष, अङ्गों में स्फुरण अथवा अग्निहर्ष, अग्निहर्ष से तीक्ष्णाग्नि समझे), स्वेद एवं अङ्गों में पीलापन (कामला) उत्पन्न करता हुआ विविध प्रकार से (अनेक प्रकार के वर्ण, गन्ध, रूप आदि से युक्त होकर) नीचे (गुदा) की ओर जाता है अथवा,

उर्ध्वग अम्लपित्त के लक्षण

वान्त हरित्पीतकनीलकृष्ण-

मारुतरक्ताभमतीव चास्त्रम् ।

मासोदकाभं त्वतिपिच्छिलाच्छं

इलेष्मानुजात विविधं रसेन ॥४॥

भुक्तो विदग्धे त्वथवाऽप्यभुक्ते

करोति तित्ताम्लवर्मि कवाचित् ।

उद्गारमेवविधमेव कण्ठ

हृत्कुक्षिदाहं शिरसो रुजं च ॥५॥

करचरणदाहमोष्णं महतीमर्वाचि

ज्वरं च कफपित्तम् ।

जनयति कण्डूमण्डलपिडका-

शतनिश्चितगात्ररोगचयम् ॥६॥

वमन होने पर हरा, पीला, नीला, काला, कम अथवा अधिक लाल, खट्टा, मासजल के समान, तथा अनेक प्रकार के रसों (अम्ल, तिक्त आदि) से युक्त होकर निकलता है। उसके पीछे अत्यन्त पिच्छिल एवं स्वच्छ कफ निकलता है। भोजन करने पर, भोजन विदग्ध होने पर अथवा भोजन न करने पर भी कभी कभी कड़वा एवं खट्टा वमन उत्पन्न करता है। इसी प्रकार डकार के साथ चढ़ने पर कण्ठ हृदय प्रदेश एवं कुक्षि में दाह और सिर में पीड़ा उत्पन्न करता है। यह कफपित्त हाथों एवं पैरों में दाह और उष्णता, अत्यधिक अरुचि एवं ज्वर को उत्पन्न करता है तथा शरीर को खुजली, मण्डल (शीतपित्त आदि) एवं सैकड़ों पिडकाओं से व्याप्त करके रोगों का संग्रह बना देता है।

साध्यासाध्यता

रोगोऽयमम्लपित्ताख्यो

यस्नात् संसाध्यते नवः ।

चिरोत्थितो भवेद्याप्यः

कृच्छ्रसाध्यः स-कस्पचित् ॥७॥

यह अम्लपित्त नामक रोग नया होने पर यत्न करने से साध्य है, पुराना होने पर याप्य है तथा किसी किसी का कृच्छ्र-साध्य होता है।

अन्य दोषों का संसर्ग

सानिल सानिलकफं सफकं तच्च लक्षयेत् ।

दोषनिज्ञेन मतिमान् भिषग्मोहकर हि तत्र ॥८॥

कम्पप्रनापमूर्च्छाधिमिचिमिगात्रावसादशूलानि ।

तममो दर्शनविभ्रमविमोहहर्षाण्यनित्यकोपात् ॥९॥

कफनिष्ठीयनगीरवजडतारुचिशीतसाद्वर्मिलेपाः ।

दहनवत्सादकण्डूनिद्राश्चिह्नं कफानुगते ॥१०॥

उभयमिदमेव चिह्नं मान्तकफसंभवे भवत्यग्नौ ।

(तित्ताम्लकटुकोद्गारहृत्कुक्षिकण्ठदाहकृत ॥११॥)

भ्रमो मूर्च्छार्कचिह्नदिरानस्य च शिरोरुजा ।

प्रतेको मुखमाधुर्यं श्लेष्मपित्तस्य नक्षरम् ॥१२॥

यह वात, वातकफ अथवा कफ सहित भी होता है। बुद्धिमान् वैद्य इन दोषों के लक्षणों के द्वारा पहचाने। यह वैद्य को धोखा देने वाला होता है।

कम्प, प्रलाप, मूर्च्छा, चुनचुनाहट, अर्द्धों में अवसाद एवं शूल, आँवों के आंग अंधेरा छाजाना, घबराहट, बुद्धि भ्रमित होना और हर्ष (रोमहर्ष अथवा अर्द्धों में स्फुरण) वात के प्रकोप से होते हैं।

कफ थूकना, भारीपन, निष्क्रियता, अरुचि शीत लगना, अवसाद, वमन, लेप (मुख कफलिा रहना), अग्नि एवं बल का हास, खुजलाहट और निद्रा कफ के अनुबध से होते हैं।

ये दोनों ही लक्षण वातकफज अम्लपित्त में होते हैं।

(हृदय-प्रदेश, कुक्षि एवं कण्ठ में दाह करने वाली कड़वी, खट्टी एवं चरपरी डकारों) भ्रम, मूर्च्छा अरुचि, वमन, आलस्य, सिर में पीड़ा, लार गिरना और मुख में मधुरता रहना कफ पित्त (के प्रकोप) के लक्षण हैं।

पाश्चात्य मत—

अम्लपित्त को लवणाम्लाधिक्य (Hyperchlorhydria) अथवा अम्लताधिक्य (Hyperacidity) कहते हैं। इसका आमाशय त्रण (Gastric Ulcer) एवं ग्रहणी त्रण (Duodenal Ulcer) से घनिष्ठ सम्बन्ध है। अम्लता से त्रणोत्पत्ति और

त्रण से अम्लता की उत्पत्ति होती है। आमाशय त्रण अधिकतर वमन, उद्गार एवं दाह उत्पन्न करता है। ग्रहणी-त्रण सामान्यतः विशेष लक्षणों की उत्पत्ति नहीं करता किन्तु अत्यधिक बढ़ जाने पर वमन अथवा अतिसार उत्पन्न करता है। दोनों ही

त्रणों के कारण वमन एवं मल में रक्त और पित्त तथा कभी कभी कफ भी निकलते हैं जिससे अनेक वर्णों एवं रसों की सृष्टि होती है।

विशेष अजीर्ण प्रकरण में देखे।

: ५२ :

विसर्प

निदान और भेद

लवणाम्लकटूणादिससेवादोषकोपतः ।
विसर्पं मप्तघा ज्ञेयः सर्वतः परिसर्पणात् ॥१॥
पृथक् त्रयस्त्रिभिश्चैको विसर्पा द्वन्द्वजास्त्रयः ।
धातिकः पैंत्तिकश्चैव कफजः सान्निपातिकः ॥२॥
चत्वार एते वीसर्पा वक्ष्यन्ते द्वन्द्वजास्त्रयः ।
आग्नेयो वातपित्तान्या ग्रन्थ्यात्यः कफवातजः ॥३॥
यस्तु कर्दमको घोरः स पित्तकफसंभवः ।

खारे, खट्टे, चरपरे, उष्ण आदि पदार्थों के अधिक सेवन जन्य दोष प्रकोप से उत्पन्न होने वाला विसर्प रोग सात प्रकार का जानना चाहिये। यह सब ओर फैलने के कारण विसर्प कहलाता है।

पृथक् पृथक् दोषों से तीन, तीनों दोषों से एक और द्वन्द्वज तीन—वातिक, पैत्तिक, कफज, सन्निपातिक, वातपित्तज आग्नेय विसर्प, कफवातज ग्रन्थि विसर्प और पित्तकफज कर्दम विसर्प। कर्दम विसर्प भयंकर है।

दोष दूष्य सम्बन्ध

रक्तं लसीका त्वङ्मांसं वृष्यं दोषास्त्रयो मलाः ॥४॥
विसर्पाणा समुत्पत्तौ विज्ञेयाः सप्त धातवः ।

रक्त, लसीका, त्वचा और मांस दूष्य हैं तथा तीनों दोष (वात, पित्त और कफ) दोषकारक हैं। विसर्प की उत्पत्ति में ये सात धातुएं प्रभावित होती हैं।

वातिक विसर्प

तत्र वातात् स वीसर्पो वातज्वरसमव्ययः ॥५॥
शोथस्फुरणनिस्तोदभेदायासातिहर्षवान् ।

वातज विसर्प वातज्वर के समान पीड़ा करने वाला तथा शोथ, स्फुरण (फड़कन), चुभन, फटन, थकावट एवं रोमहर्ष से युक्त रहता है।

पैत्तिक विसर्प

पित्ताद्द्रुतगतिः पित्तज्वरलिङ्गोऽतिलोहितः ॥६॥

पित्त से तेजी के साथ फैलने वाला, पित्तज्वर के समान लक्षणों वाला एवं गहरे लाल रंग का विसर्प होता है।

कफज विसर्प

कफात् कण्डूयुतः स्निग्धः कफज्वरसमानरक् ।

कफ से खुजलाहटयुक्त, स्निग्ध और कफज्वर के समान पीड़ा करने वाला विसर्प होता है।

सन्निपातज विसर्प

सन्निपातसमुत्थश्च सर्वलिङ्गसमन्वितः ॥७॥

सन्निपातज विसर्प सब दोषों के लक्षणों से युक्त रहता है।

आग्नेय विसर्प

वातपित्ताज्वरच्छर्दिमूर्च्छातीसारतृड्भ्रमः ।

ग्रन्थिभेदाग्निसदनतमकारोचकैर्पुंत् ॥८॥

शोथयुक्त एवं भारी रहता है; गहराई तक पकने वाला एवं अत्यन्त गरम रहता है, स्पर्श करने पर गीला प्रतीत होता है और फट जाता है, मांस कीचड़ के समान बिखर जाता है, स्नायु, सिरा आदि स्पष्ट दिखाई देने लगते हैं और मुर्दे के समान गन्ध आती है। इस विसर्प को कर्दम विसर्प कहते हैं।

क्षतज विसर्प

वाह्यहेतोः क्षतात् क्रुद्धः सरक्तं पित्तमीरयन् ॥२२॥

वीसर्पं मारुतः क्षुर्वात्कुलत्पसदृशैश्चितम् ।

स्फोटः शोथज्वररजादाहाढ्यं श्यावशोणितम् ॥२३॥

वाह्य हेतुओं से उत्पन्न क्षत से कुपित वायु पित्त और रक्त को प्रेरित करके कुलथी के समान स्फोटों से व्याप्त विमर्ष उत्पन्न करता है। इसमें शोथ, ज्वर, पीड़ा और दाह की अधिकता रहती है तथा रक्त काला हो जाता है।

वक्तव्य—(२८८) सद्यः प्रसूता स्त्रियो में प्रसवजन्य क्षतो से तथा नवजात शिशुओं में बाल काटते समय सक्रमण होने से भी इसकी उत्पत्ति होती है।

विसर्प के उपद्रव

नवरातिसारो व्रमथुस्त्वद्मासदरणं क्लमः ।

श्ररोचकाविपाकौ च विसर्पाणामुपद्रवाः ॥२४॥

ज्वर, अतिसार, वमन, त्वचा और मांस का फटना, थकावट, अरुचि और अजीर्ण विसर्पों (सभी प्रकार के विसर्प) के उपद्रव है।

साध्यासाध्यता

सिध्यन्ति वातकफपित्तकृता विसर्पाः

सर्वात्मक. क्षतकृतश्च न सिद्धिमेति ।

पित्तात्मकोऽञ्जनवपुश्च भवेदसाध्य.

कृच्छ्राश्च मर्मसु भवन्ति हि सर्व एव ॥२५॥

वातज, कफज और पित्तज विसर्प साध्य है। सन्निपातज और क्षतज विसर्प असाध्य हैं। रोगी का शरीर अजन के समान काला पड़ चुकने पर पित्तज विसर्प असाध्य हो जाता है और मर्मस्थानों में होने (या पहुँचने) पर सभी विमर्ष कृच्छ्रसाध्य हो जाते हैं।

वक्तव्य—(२८६) वातज, पित्तज, कफज सन्निपातज और आग्नेय विसर्पों का इरिसीपेलस (Erysipelas) से अत्यधिक साम्य है इसलिये आधुनिक आयुर्वेदाचार्य इन्हें पर्याय मानते हैं। किन्तु कर्दम विसर्प का गैंग्रीन (Gangrene) से साम्य है इसलिये गैंग्रीन को हिन्दी में केवल 'कर्दम' कहते हैं। ग्रन्थि विसर्प का अत्यधिक साम्य हौजकिन के रोग (Hodgkin's Disease) से है। हौजकिन के रोग में ग्रन्थियों में पीडा नहीं होती, सर्वाङ्ग में पीडा अवश्य होती है। माधवाचार्य ने स्पष्ट नहीं कहा कि पीडा ग्रन्थियों में होती है अथवा सर्वाङ्ग में, इसलिये इन्हे पर्याय मानने में आपत्ति नहीं होनी चाहिये। क्षतज विसर्प पाश्चात्यो के मत से कभी इरिसीपेलस हो सकता है और कभी गैंग्रीन।

पाश्चात्य मत—

(१) विसर्प (Erysipelas)—यह एक तीव्र संक्रामक रोग है जो पूयोत्पादक मालागोलाणु (Streptococcus Pyogenes) के उपसर्ग से उत्पन्न होता है। जीवाणुओं का प्रवेश किसी खरोंच या ब्रण में होता है जहाँ से वे त्वचा की लसवाहिनियों के द्वारा त्वचा और अधस्वचा में फैलते हैं। गंदगी, सद्य का व्यसन, मधुमेह, चिरकारी वृक्क प्रदाह, शल्य-कर्म, प्रसव आदि सहायक कारण हैं। चयकाल २-५ दिनों का है।

रोग का आरम्भ कम्पसहज्वर (१०२°-१०४°) से होता है जो लगातार रहता है अथवा अनियमित रूप से घटता बढ़ता है। सिरदर्द, बेचैनी, प्रलाप, वमन, अतिसार आदि लक्षण कुछ रोगियों में कम और कुछ में गंभीर रूप से होते हैं। संक्रमण के स्थान से शोथ आरम्भ होकर तेजी से आस पास फैलता है। शोथ लाल, कड़ा उभरा हुआ, अनियमित किन्तु स्पष्ट उभरे हुए किनारों वाला, स्पर्शसह एवं अत्यन्त पीडायुक्त रहता है। आस पास के स्थानों में भी तनाव एवं शोथ रहता है किन्तु लाली नहीं रहती, लसग्रन्थियों में भी शोथ एवं प्रदाह हो जाता है। फिर शोथ के लाल एवं उभरे हुए भाग

में अग्निदग्ध के समान छाले उत्पन्न होते हैं जिनमें से गदला द्रव निकलता है। कभी कभी प्र्योत्पत्ति (त्वक्पाक) हो जाती है जिससे रोग अधिक भयङ्कर हो जाता है।

सामान्यतः यह चेहरे पर नाक से आरंभ होता है जिससे चेहरा अत्यन्त वीभत्स हो जाता है। अन्य स्थानों में भी हो सकता है। एक हृद तक बढ़ चुकने पर यह स्वयं रुक कर शान्त होने लगता है किन्तु कभी कभी सर्म्स्थानों की ओर बढ़कर मृत्युकारक हो सकता है। सामान्यतः इसकी शान्ति ३-७ दिनों में हो जाती है किन्तु कभी कभी सप्ताहों पर्यन्त रह सकता है और कभी कभी बार बार आक्रमण करता है। कुछ मामलों में आक्रान्त त्वचा सदा के लिये मोटी एवं भड़ी (श्लोपद सटप) हो जाती है।

(२) कर्दम (Gangrene)—शरीर के किसी भी अंग की मृत्यु होकर शव के समान उसका नष्ट होना कर्दम कहलाता है। इसके मुख्य २ भेद हैं—शुष्क और सद्रव।

(अ) शुष्क कर्दम (Dry Gangrene)—इसकी उत्पत्ति रक्त प्रवाह पूर्णतया अवरुद्ध हो जाने से होती है। प्रभावित अङ्ग क्रमशः प्राणरहित होकर सफेद, सटमैला और अन्त में काला पड़कर सूखने लगता है। सीमा के स्थान पर रोपण धातुओं की उत्पत्ति हो जाती है और प्रभावित अङ्ग के त्वचा मांसादि टूट टूट कर भङ्गने लगते हैं। अन्त में अस्थि भी भङ्ग जाती है और एक नुकीला टूँठ सा रह जाता है।

इसके फैलने की एक निश्चित सीमा रहती है और यह अंग का ही नाश करता है, सम्पूर्ण शरीर का नहीं। यदि इसमें जीवाणुओं का उपसर्ग हो

जावे तो सद्रव प्रकार के समान लक्षण हो जाते हैं। पीड़ा बिलकुल नहीं होती, कुछ मामलों में प्रारम्भ में फटन का अनुभव हो सकता है किन्तु रोग स्पष्ट रूप आते आते तक यद लुप्त हो जाती है। गन्ध नहीं आती या अत्यन्त नावारग रहती है।

ब—सद्रव कर्दम (Wet or moist gangrene)—इसकी उत्पत्ति वातभी दग्दाणुओं (Bacillus aerogenes) तथा अन्य जीवाणुओं के उपसर्ग से होती है। उपसर्ग अतिक्रमर गरोच या अणु में से होता है। प्रभावित भाग की त्वचा गीली एवं चीन्नी होती है तथा अग्निदग्ध के समान छालों की उत्पत्ति होती है जिनके फटने पर काले से रक्त का द्रव या वायु (वायु कर्दम, Gas-gangrene) निकलती है। कभी कभी वायु की अत्यधिक उत्पत्ति होने में वह अद्रवुरी तरह फूल जाता है। वहाँ की त्वचा का वर्ण हरापन लिये हुए काला पड़ जाता है और मुँह के सङ्गे के समान तीव्र दुर्गन्ध आती है।

यह कर्दम बड़ी तेजी से फैलता है, इसकी कोई सीमा नहीं होती। सड़ाध से उत्पन्न विपैले पदार्थ शरीर भर में फैलकर ज्वरादि गम्भीर एवं गारक उपद्रव उत्पन्न करते हैं। यदि शीघ्र ही शल्य-चिकित्सा (अङ्ग को थोड़े से स्वस्थ भाग सहित काटकर अलग करना) न की जावे तो मृत्यु निश्चित रहती है। कभी कभी प्रभावित अङ्ग अलग करने के बाद दूसरे स्वस्थ अङ्ग में इसकी उत्पत्ति हो जाती है।

यह अत्यन्त सक्रामक एवं मारक होता है। आजकल जीवाणुनाशक औषधियों से कुछ मामलों में लाभ होने लगा है।

(३) हौजकिन का रोग (Hodgkin's Disease)—ज्वर प्रकरण में देखे।



: ५३ :

विस्फोट

निदान एव सम्प्राप्ति

कट्वम्लतीक्ष्णोष्णविदाहिष्क-

क्षारंरजीर्णाध्यशनातपैश्च ।

तथतु दोषेण विपर्ययेण

कुप्यन्ति दोषाः पयनादयस्तु ॥१॥

त्वचमाश्रित्य ते रक्तमासाध्योनि प्रहृष्य च ।

घोरान् कुर्वन्ति विस्फोटान् सर्वान् ज्वरपुरःसरान् ॥२॥

कटु, अम्ल, तीक्ष्ण, उष्ण, विदाही, रूच एवं

चार पदार्थों से, अजीर्ण, अध्यशन, धूप, ऋतु-दोष

और ऋतु विपर्यय से वातादि दोष कुपित होते हैं।

फिर वे त्वचा से स्थित होकर रक्त, मांस एवं अस्थियों

को दूषित करके ज्वर की उत्पत्ति करके सब प्रकार

के विस्फोटों को उत्पन्न करते हैं।

सामान्य लक्षण

अग्निदाग्निभाः स्फोटा सज्वरा रक्तपित्तजाः ।

यवचित् सर्वत्र वा देहे विस्फोटा इति ते स्मृतः ॥३॥

शरीर में कहीं भी अथवा सर्वत्र, ज्वर के साथ,

आग से जलने पर उत्पन्न हुए स्फोटों (झालों) के

समान, रक्तपित्त से उत्पन्न स्फोट विस्फोट माने

गये हैं।

दोषानुसार लक्षण

शिरोरुक्शूलभूयिष्ठ ज्वरस्तुट् पर्वभेदनम् ।

सकृष्णवर्णता चेति वातविस्फोटलक्षणम् ॥४॥

ज्वरदाहृजाक्लावपाकतृष्णाभिरन्वितम् ।

पीतलोहितवर्णं च पित्तविस्फोटलक्षणम् ॥५॥

छर्द्यरोचकजाड्यानि कण्डूकाठिन्यपाण्डुताः ।

अवेदनश्चिरात्पाकी स विस्फोटः कफात्मकः ॥६॥

वातपित्तकृतो यस्तु कुरुते तीव्रवेदनाम् ।

कण्डूस्तैमित्यगुरुभिर्जानीयात्कफवातिकम् ॥७॥

कण्डूर्दाहो ज्वरदृष्टविरैस्तु कफपित्तकः ।

मध्ये निम्नोन्नतोऽन्ते च कठिनोऽल्पप्रपाकवान् ॥८॥

दाहरागतृषामोहच्छविमूर्च्छारुजाज्वराः ।

प्रलापो वेपथुस्तन्द्रा सोऽसाध्यः स्यात्त्रिदोषजः ॥९॥

सिरदर्द, अत्यधिक शूल, ज्वर, तृष्णा, सन्धियों

में दूटने के समान पीड़ा और कालिमा युक्त वर्ण (झाले का) वातज विस्फोट के लक्षण हैं।

ज्वर, दाह, पीड़ा, स्त्राव, पाक और तृष्णा से युक्त होना तथा पीला-लाल वर्ण होना पित्तज विस्फोट के लक्षण हैं।

वमन, अरुचि, जड़ता (निष्क्रियता), खुजलाहट, कठोरता, पीताभता, पीड़ा न होना और देर से पाक होना कफज विस्फोट के लक्षण हैं।

जो तीव्र वेदना करता है वह वात पित्तज है।

खुजलाहट, गीलेपन की प्रतीति और भारीपन होने पर कफ-वातज जानो।

खुजलाहट, दाह, ज्वर, एवं वमन—इनसे कफपित्तज जानो।

मध्य में नीचा, किनारों पर उभरा हुआ, कठोर, थोड़ा पकने वाला; दाह, लाली, तृष्णा, मोह, वमन, मूर्च्छा, पीड़ा, ज्वर, प्रलाप, कम्प एवं तन्द्रा से युक्त विस्फोट त्रिदोषज एव असाध्य होता है।

रक्तज विस्फोट

रक्ता रक्तसमुत्थाना गुञ्जाविद्रुमसन्निभाः ।

वेदितव्यास्तु रक्तेन पत्तिकेन च हेतुना ॥१०॥

न ते सिद्धिं समायान्ति सिद्धं योगशतैरपि ।

रक्तज विस्फोट घुंघची अथवा मूंगे के समान लाल होते हैं। इन्हें रक्त एवं पित्त का प्रकोप करने वाले कारणों से उत्पन्न समझना चाहिये। ये सैकड़ों सिद्ध योगों से भी साध्य नहीं होते।

साध्यासाध्यता

एकदोपोत्थितः साध्यः कृच्छ्रमाध्यो द्विदोषज ॥
 सर्वदोपोत्थितो घोरस्त्वसाध्यो भूर्युपद्रवः ॥११॥
 एक दोषज विस्फोट साध्य और द्वन्द्वज कृच्छ्र-
 साध्य है। सब दोषों से उत्पन्न (त्रिदोषज), अत्यन्त
 कष्टदायक एवं बहुत से उपद्रवों वाला विस्फोट
 असाध्य है।

वक्तव्य—(२६०) कुछ लोग विस्फोट को चैनब या

पर्याय नामों से जो प्रकृत अर्थों हैं। वे दोषों
 पर्याय मरुतिजा के विस्फोट के अर्थ में प्रयोग में हैं।
 साधारण भाषा में जो विस्फोट को 'पूजा' और चर्के
 विस्फोट को 'अपों' कहा है। चक्रे मरुतिजा (Chicken
 pox) के भी विस्फोट निरूपण है।

पाश्चात्य विज्ञान में विस्फोट को 'वेस्टल' (Vesicle)
 और 'बुल्ला' (Bulla) कहा है। वे दोनों ही अर्थों
 एक ही अर्थ में माने जाते हैं।

: ५४ :
मसूरिका

निदान एव सम्प्राप्ति

कट्वम्ललवणक्षारविकृद्वाध्यशानाशनैः ।
 दुष्टनिष्पावशाकाद्यैः प्रदुष्टपवनोदकैः ॥१॥
 क्रूरग्रहेक्षणाच्चापि देशे दोषाः समुद्रताः ।
 जनयन्ति शरीरेऽस्मिन् दुष्टरक्तेन सङ्गताः ॥२॥
 मसूराकृतिसंस्थानाः पिडकाः स्युर्मसूरिकाः ।

कटु, अम्ल, लवण, क्षार एवं विरुद्ध पदार्थों के
 सेवन से; भोजन के वाद् तुरन्त भोजन करने से,
 दूषित सेम, शाक आदिके सेवन से, दूषित जलवायु
 से तथा देश पर क्रूरग्रहों की दृष्टि से भी कुपित
 हुये दोष दूषित रक्त के साथ मिलकर इस शरीर में
 मसूर के समान पिडकाए उत्पन्न करते हैं। ये
 मसूरिका हैं।

पूर्वरूप

तासा पूर्णं ज्वरः कण्डूगात्रभङ्गोऽरतिभ्रमः ॥३॥
 त्वचि शोथः सर्ववर्णो नेत्ररागश्च जायते ।

इनके निकलने के पूर्व ज्वर, खुजलाहट, अङ्गों
 में टूटने के समान पीड़ा, वेचैनी, भ्रम, त्वचा में
 विवर्णता सहित शोथ और नेत्रों में लाली की उत्पत्ति
 होती है।

वातज मसूरिका

स्फोटाः श्यावाख्या रुक्षास्तीव्रवेदनयाऽन्विताः ॥४॥

कठिनाधिरपानाश्च भयं यतिर्भयम् ।
 सन्ध्यस्त्रियदवंशा भेदः काम, रज्योऽरति वृत्तम् ॥५॥
 दोषस्तावोष्ठनिदाना वृण्णा चरुचिर्मगुणः ।
 वातज (मसूरिका के) स्फोट श्याम एवं अन्धमा
 वर्ण के, रुज, तीव्र वेदनायुक्त, कठोर एवं ठेर से
 पकने वाले हांते हैं तथा अन्धियों अन्धियों एवं पर्वों
 में पकने, श्यामी, कम्प, वेचैनी, तावु, थोठ, एवं
 जीभ का सूखना, वृण्णा और अग्नि में शुष्क
 रहते हैं।

पित्तज मसूरिका

रक्ताः पीतसिता स्फोटाः सदाहास्तीव्रवेदना ॥६॥
 भवन्त्यधिरपानाश्च पित्तजोपममुद्गवा ।
 विप्रभेदश्चाङ्गमर्दश्च दाहस्त्रृणाऽन्विता ॥७॥
 मुत्तपाकोऽक्षिरागश्च ज्वरस्तीव्रः मुदाग्नः ।

पित्तप्रकोपजन्य (मसूरिका के) स्फोट लाल, पीले,
 सफेद, दाह एवं तीव्र पीडा से युक्त तथा जल्ट पाने
 वाले होते हैं और इनके साथ अतिमार, अङ्गों में
 पीड़ा, दाह, वृण्णा, अरुचि, सुगन्धक, नेत्रों में
 लाली और अत्यन्त कष्टदायक तीव्र ज्वर होता है।

रक्तज मसूरिका

रक्तजाया भवन्त्येते विकाराः पित्तलक्षणाः ॥८॥

रक्तज मसूरिका में यही पित्तज लक्षण होते हैं ।

कफज मसूरिका

कफप्रनेकः स्तमित्य विरोगगात्रगौरवम् ।

हृल्लासः सारुचिनिद्रा तन्द्रालस्यसमन्विताः ॥६॥

श्वेताः स्निग्धा भृशं स्थूलाः कण्ड्वरामन्दवेदनाः ।

मसूरिका कफोत्थाश्च चिरपाकाः प्रकीर्तिताः ॥१०॥

कफ थूकना, शरीर गीले वस्त्र से आच्छादित के समान प्रतीत होना, सिरदर्द अङ्गों में भारीपन, हृल्लास, अरुचि, निद्रा, तन्द्रा एवं आलस्य से युक्त श्वेत, स्निग्ध, अत्यन्त स्थूल, खुजलाने वाली, मंद पीड़ा करने वाली तथा देर से पकने वाली मसूरिका कफजन्य कही गयी है ।

त्रिदोषज चर्म-मसूरिका

नीलाश्विपिटविस्तीर्णा मध्ये निम्ना महारजः ।

चिरपाका. पृतिस्त्रावाः प्रभूताः सर्वदोषजाः ॥११॥

कण्ठरोधारुचिस्तम्भप्रलापारतिसयुताः ।

बुद्धिचिकित्स्या. समुद्दिष्टाः पिडकाश्चर्मसंज्ञिताः ॥१२॥

त्रिदोषज मसूरिका नीलवर्ण, चपटी, विस्तृत, मध्य में दबी हुई, अत्यन्त पीड़ा करने वाली, देर से पकने वाली, दुर्गन्धित स्राव करने वाली तथा संख्या में बहुत अधिक होते हैं और ये कण्ठ में रुकावट (निगलने, बोलने एवं श्वास लेने में अवरोध की प्रतीति), अरुचि, स्तम्भ, प्रलाप एवं बेचैनी से युक्त रहती हैं । ये चर्म (चर्ममसूरिका अथवा मधुकोपकार के मत से चर्मदल) नामक पिडकाए कृच्छ्रसाध्य कही गई हैं ।

रोमान्तिका

रोमकूपोन्नतिसमा रागिण्यः कफपित्तजाः ।

कासोरोचकसंयुक्ता रोमान्त्यो ज्वरपूर्विकाः ॥१३॥

रोमकूपों के उभार के समान लाल रंग की कफ पित्तज मसूरिका रोमान्ती (रोमान्तिका) हैं । खांसी एवं अरुचि से युक्त रहती है तथा इनकी उत्पत्ति के पूर्व ज्वर आता है ।

भिन्न भिन्न धातुओं में स्थिति के अनुसार मसूरिका के लक्षण

तोषबुद्बुदसकाशास्त्वग्गतास्तु मसूरिकाः ।

स्वल्पदोषाः प्रजायन्ते भिन्नास्तोय स्रवन्ति च ॥१४॥

रक्तस्था लोहिताकाराः शीघ्रपाकास्तनुत्वचः ।

साध्या नात्यर्थदुष्टाश्च भिन्ना रक्तं स्रवन्ति च ॥१५॥

मांसस्थाः कठिनाः स्निग्धाश्चिरपाका घनत्वचः ।

गात्रशूलतृपाकण्ड्वज्वरारतिसमन्विताः ॥१६॥

मेदोजा मण्डलाकारा मृदवः किञ्चिदुन्नताः ।

घोरज्वरपरीताश्च स्थूलाः स्निग्धाः सवेदनाः ॥१७॥

संमोहारतिसतापाः कश्चिदाभ्यो विनिस्तरत् ।

क्षुद्रा गात्रसमा रूक्षाश्चिपिटाः किञ्चिदुन्नताः ॥१८॥

मज्जोत्था भृशसंमोहवेदनारतिसयुताः ।

छिन्दन्ति मर्मधामानि प्राणनाश हरन्ति हि ॥१९॥

भ्रमरेणैव विद्वानि कुर्वन्त्यस्थीनि सर्वतः ।

पक्वाभाः पिडकाः स्निग्धाः सूक्ष्माश्चात्यर्थवेदनाः ॥२०॥

स्तमित्यारतिसमोहदाहोन्मादसमन्विताः ।

शुक्रजायां मसूर्यां तु लक्षणानि भवन्ति हि ॥२१॥

निर्दिष्ट केवल चिह्न दृश्यते न तु जीवितम् ।

दोषमिश्रास्तु सप्तैता द्रष्टव्या दोषलक्षणैः ॥२२॥

त्वचागत (रसगत) मसूरिकाएं पानी के बुलबुलों के समान होती हैं, अल्प दोष से उत्पन्न होती हैं और फूटने पर जलीय धातु का स्राव करती हैं ।

रक्तगत मसूरिकाएं लाल, शीघ्र पकने वाली, पतली त्वचा वाली अत्यधिक दोष युक्त न होने पर साध्य होती हैं तथा फूटने पर रक्तस्राव करती हैं ।

मांसगत मसूरिकाएं कठोर, स्निग्ध, देर से पकने वाली और मोटी त्वचा वाली होती हैं तथा अंगों में शूल, तृष्णा, खुजलाहट, ज्वर एवं बेचैनी से युक्त रहती हैं ।

मेदोगत मसूरिकाएं मण्डलाकार, मृदु, किञ्चित् उभरी हुई भयकर ज्वर से युक्त, मोटी, चिकनी तथा पीड़ा, मूर्च्छा, बेचैनी और सन्ताप (उष्णता का अनुभव-होना) से युक्त रहती हैं । इनसे शायद ही कोई बचता है ।

मज्जागत (तथा अस्थिगत) मसूरिकाएं छोटी, शरीर के समान (वर्ण वाली), रूक्ष, चपटी, किञ्चित्

उभरी हुई तथा अत्यधिक मूच्छा, वेचैनी एवं पीड़ा से युक्त रहती हैं। ये मर्मस्थलों का छेदन कर डालती हैं, शीघ्र ही प्राणों को हर लेती हैं और अस्थियों को सर्वत्र भवनों के द्वारा छिद्रित के समान कर देती हैं।

पकी हुई सी, स्निग्ध, सूक्ष्म एवं अत्यधिक वेदना करने वाली पिडकाएं; शरीर गीले वस्त्र से पोंछे हुए के समान प्रतीत होना, वेचैनी, मूच्छा, दाह और उन्माद—ये लक्षण शुक्रगत मसूरिका में होते हैं। इसके सिर्फ लक्षण ही कहे गये हैं (चिकित्सा नहीं कही गयी) क्योंकि जीवित रोगी देखने को नहीं मिलता।

ये सातों ही दोष-मिश्रित रहती हैं। दोषों के अनुसार इन पर विचार करना चाहिये (अथवा 'यह वात दोषों के लक्षणों को देखकर समझी जा सकती है)।

साध्यासाध्यता

त्वग्गता रक्तजाश्चैव पित्तजाः श्लेष्मजास्तथा।

श्लेष्मपित्तकृताश्चैव सुखसाध्या मसूरिकाः ॥२३॥

वातजा वातपित्तोत्थाः श्लेष्मवातकृताश्च याः।

कृच्छ्रसाध्यतमास्तस्माद्यत्नादेता उपाचरेत् ॥२४॥

असाध्याः सन्निपातोत्थास्तासा वक्ष्यामि लक्षणान्।

प्रवालसदृशा काश्चित् काश्चिज्जम्बूफलोपमाः ॥२५॥

लोहजालसमाः काश्चिदतसीफलसनिभाः।

आसा बहुविधा वर्णा जायन्ते दोषभेदतः ॥२६॥

कासो हिक्का प्रमेहश्च ज्वरस्तीव्रः सुदारुणः।

प्रलापश्चारतिमूर्च्छा तृष्णा दाहोऽतिघूर्णता ॥२७॥

मुखेन प्रसवेद्रक्तं तथा घ्राणेन चक्षुषा।

कण्ठे घूर्णुरकं कृत्वा श्वसित्यत्यर्थवेदनम् ॥२८॥

मसूरिकाभिभूतस्य यत्पतानि भिषग्वरैः।

लक्षणानि च दृश्यन्ते न दद्यादत्र भेषजम् ॥२९॥

मसूरिकाभिभूतो यो भृशं घ्राणेन निःश्वसेत्।

स भृशं त्यजति प्राणान् तृपातौ वायुदूषितः ॥३०॥

त्वचागत, रक्तज, पित्तज तथा कफपित्तज (रोमान्तिका) मसूरिकाएं सुखसाध्य हैं।

वातज, वातपित्तज और वात कफज अत्यन्त

कृच्छ्रसाध्य है इसलिये इनकी चिकित्सा यत्न के साथ करनी चाहिये।

सन्निपातज मसूरिकाएं असाध्य हैं, उनके लक्षण कहता हूँ—कोई मूंगे के समान, कोई जामुन के समान, कोई लोहे की जाली के समान और कोई अलसी के फल के समान होती हैं; दोष भेद से इनमें अनेक प्रकार के वर्ण उत्पन्न होते हैं।

कास, हिक्का, प्रमेह, भयंकर तीव्र ज्वर, (परम ज्वर, *Hyperpyrexia*), प्रलाप, वेचैनी, मूच्छा, तृष्णा, दाह, अत्यधिक चक्र आना) मधुकोपकार के मत से 'जम्हाई आना'; मुग्ध, नाक या नेत्रों से रक्तस्राव होना, कण्ठ में घूर्णराहत और अत्यन्त वेदना के साथ श्वसन—मसूरिका से पीड़ित जिस रोगी में ये लक्षण दि जाई पड़ें उसे औषधि नहीं देनी चाहिये (क्योंकि बचेगा नहीं)।

मसूरिका से पीड़ित जो रोगी वायु दूषित हो जाने के कारण नाक से अत्यधिक श्वास छोड़ता हो तथा प्यास से व्याकुल हो वह निश्चय ही प्राण त्याग देता है।

उपद्रव

मसूरिकान्ते शोथ स्यात् कूर्परे मणिवन्धके।

तथाऽसफलके चापि दुश्चिकित्स्यः सुदारुणः ॥३१॥

मसूरिका के अन्त में कूर्पर (कोहनी), मणिवन्ध (कलाई) तथा असफलक (कन्धे) पर भी अत्यन्त कष्टदायक एवं दुश्चिकित्स्य (मधुकोपकार के मत से असाध्य) शोथ उत्पन्न हो सकता है।

पाश्चात्य मत—

(१) मसूरिका, चेचक (*Small pox, variola*)—यह एक विषाणु (*Virus*) से उत्पन्न तीव्र संक्रामक रोग है जो रोगी की त्वचा के खुरपटों, वस्त्रों एवं प्रत्यक्ष सम्पर्क से फैलता है। सामान्यतः बालक ही आक्रान्त होते हैं किन्तु वैसे आयु का कोई बंधन नहीं है। शीत और वसन्त ऋतुओं में यह अधिक फैलता है।

प्रारम्भ में अचानक कंपकंपी लगकर या आक्षेप आकर तीव्र ज्वर (१०३°-१०४°) उत्पन्न होता है जिसके साथ तीव्र सिरदर्द, कमर में पीड़ा, हल्लास, चमन, प्रलाप, मलावरोध, मलावृत्त जिहा, श्वास-दुर्गन्ध आदि लक्षण रहते हैं। दूसरे दिन त्वचा में लाल धब्बे, लालिमा युक्त शोथ अथवा सूक्ष्म कोठ कुछ मामलों में पाये जा सकते हैं। वास्तविक दाने तीसरे दिन प्रकट होते हैं। ये सर्व प्रथम खुले रहने वाले भागों तथा रगड़ एवं दबाव पड़ने वाले भागों में लक्षित होते हैं और फिर सारे शरीर में फैल जाते हैं। प्रारम्भ में ये छोटे किंचित उभरे हुये लाल धब्बों के रूप में रहते हैं किन्तु तीसरे दिन तक बढ़ कर दाल के बराबर हो जाते हैं और बीच में एक छोटा गड्ढा लक्षित होता है। पांचवे दिन से आठवें दिन तक इनमें पाक होता है, इस समय ये पीताभ वर्ण की उभरी हुई फुन्सियों का आकार धारण करते हैं। नवें दसवें दिन से इनका सुकड़ना और सूखना प्रारम्भ हो जाता है तथा काले से रङ्ग की पपड़ी (खुरण्ट) निकलने लगती है जो प्रायः सोलहवें दिन तक निकल चुकती है। पपड़ी निकल चुकने पर गहरे दाग शेष रह जाते हैं। बाल और कभी कभी नाखून भी झड़ जाते हैं। प्रारम्भ में चढ़ा हुआ ज्वर पूर्णतया दाने निकल चुकने पर (चौथे या पांचवें दिन) प्रायः पूर्णतया उतर जाता है और सौम्य मामलों में दुबारा नहीं चढ़ता। किन्तु गम्भीर मामलों में पाक होने के समय पर (सातवें दिन) पुनः चढ़ता है और नवें या दसवें दिन अत्यधिक बढ़कर फिर क्रमशः कई दिनों में उतरता है।

प्रकार—

(अ) सौम्य मसूरिका (Mild Variola or Varioloid)—ज्वर हल्का रहता है और केवल प्रारम्भ में ही आता है दुबारा नहीं आता। दाने थोड़े और त्वचा के ऊपरी स्तर में रहते हैं।

(ब) लुद्र मसूरिका (Alastrim, Para-Variola Variola Minor)—दाने ४ थे या

५ वें दिन निकलते हैं और जल्द सूखते हैं। दुबारा ज्वर नहीं आता।

(स) गम्भीर या बृहत् मसूरिका (Severe or Confluent Variola)—दाने बहुत अधिक संख्या में निकलते हैं और अत्यन्त पास पास होने के कारण परस्पर मिल जाते हैं। आंख, कान, नाक, मुख, कण्ठ, योनि, गुदा आदि में भी दाने निकलते हैं जिससे उन स्थानों से सम्बंधित उपद्रव होते हैं। अङ्गों में शोथ होता है। ज्वर प्रारंभ से ही तीव्र रहता है। ५ वे दिन थोड़ा कम होता है किन्तु पाक के समय पर पुनः तेज हो जाता है और प्रलाप आदि उपद्रव भी होते हैं। रोगी अत्यन्त वीभत्स हो जाता है और शरीर से दुर्गन्ध आती है। बहुत से मामलों में ज्वर एवं विषमयता बढ़कर अथवा फुफ्फुस नलिका प्रदाह या रक्तस्राव होकर मृत्यु हो जाती है। अन्य मामलों में १२ वे दिन से दशा सुधरने लगती है और फिर शीघ्रता से आरोग्य लाभ होता है। बहुत से रोगी अन्धे-बहरे हो जाते हैं।

(द) रक्तसावी मसूरिका (Haemorrhagic Variola)—इसमें तीव्र ज्वर के साथ रक्तपित्त (नीलोहा, Purpura) के सम्पूर्ण लक्षण होते हैं। त्वचा में रक्तसावी धब्बे उत्पन्न होते हैं और समस्त श्लैष्मिक कलाओं से रक्तस्राव होता है। ३ से ६ दिनों में मृत्यु हो जाती है। कोई कोई रोगी भाग्य प्रबल होने पर बच भी सकता है।

(इ) गर्भिणी की मसूरिका (Small-pox in Pregnancy)—यह प्रायः गंभीर या रक्तसावी प्रकार की हुआ करती है और गर्भपात होने की अत्यधिक सम्भावना रहती है इसलिये प्रायः मारक होती है।

उपद्रव—अनेक प्रकार की पूयोत्पादक क्रियाएं—ब्रण, विद्रधि, विसर्प, कर्पापाक, अस्थिमज्जा प्रदाह, कर्णामूलिक ग्रन्थि पाक, फुफ्फुस प्रदाह, ग्रसनिका

प्रदाह, स्वरयंत्र प्रदाह, हृत्पेशी प्रदाह, नेत्रकला प्रदाह, नेत्र-व्रण, वृषण प्रदाह, जननेन्द्रिय में कर्दम (Gangrene), मस्तिष्क प्रदाह, सुपुम्ना प्रदाह, वातनाड़ी प्रदाह आदि, तथा अतिसार, वमन, रना तिसार, रक्तमेह, इन्द्रलुप्त, अन्वत्व आदि ।

आजकल मसूरी-प्रयोग (टीका) का प्रचार होने से यह रोग बहुत कम पाया जाता है, गंभीर एवं रक्तस्त्रावी प्रकार और भी कम पाये जाते हैं ।

(२) गो-मसूरिका (Vaccinia, Cow-Pox)—इस रोग से पीडित गाय का दूध दुहने से संक्रमण होकर केवल अंगुलियों में मसूरिका-सदृश लक्षण उत्पन्न होते हैं । इस रोग के हो चुकने पर मसूरिका के आक्रमण की संभावना अत्यन्त कम रह जाती है । इसी सिद्धान्त के आधार पर मसूरी का आविष्कार हुआ है । इसमें स्थानिक पीड़ा और १-२ दिन हल्का ज्वर रहता है ।

मसूरी-प्रयोग (टीका, Vaccination) से भी यही लक्षण होते हैं किन्तु दाने वहीं निकलते हैं जहा टीका लगाया जाता है ।

(३) लघु-मसूरिका (Chicken-Pox, Vari-cella)—यह रोग मसूरिका के ही समान विषाणु-जन्य और संक्रामक है किन्तु उससे भिन्न है । इसका आक्रमण साधारण ज्वर के साथ होता है जो ३-४ दिन से अधिक नहीं ठहरता । पहले ही दिन अथवा दूसरे दिन घड़ में विस्फोट निकलते हैं । इनका आकार मोती के समान होता है तथा ये शीघ्र ही पककर सूख जाते हैं और खुरपट निकल जाता है । ये थोड़े थोड़े वार वार निकलते हैं और घड़ से आरंभ होकर हाथों और सिर की ओर फैलते हैं । रोग की शांति २-३ वा अधिक से अधिक ७ दिन में हो जाती है । कुछ दाने मुख एव गले में भी हो सकते हैं, इनसे ब्रण बनते हैं ।

कुछ मामले गंभीर प्रकार के हो सकते हैं । इनमें से कुछ में विस्फोट बड़े हो सकते हैं और फूटने पर व्रण बनते हैं—विस्फोटी प्रकार (Bullous Type) । कुछ में विस्फोट अधिक घने होकर कर्दम के समान

दशा उत्पन्न करके तीव्र ज्वर आदि उपद्रव करके मृत्यु तक कर सकते हैं—कर्दमी प्रकार (Gangreous Type) । अन्य मामलों में विस्फोट के भीतर तथा कई श्लैष्मिक ग्यानों में रक्तस्त्राव हो सकता है—रक्तस्त्रावी प्रकार (Haemorrhagic Type) । ये तीनों गंभीर प्रकार उत्तरोत्तर अत्यन्त विरल हैं ।

(संभवत आयुर्वेद में विस्फोट नाम से इसी रोग का वर्णन किया गया है ।)

(४) रोमान्तिका (Measles)—यह भी एक विषाणु जन्य एवं संक्रामक किन्तु मसूरिका से भिन्न रोग है । इसका आरंभ प्रतिश्याय सहित ज्वर से होता है और ज्वर २ रे या ३ रे दिन उतर कर पुनः ४ थे या ५ वें दिन चढ़ता है तथा इस समय दाने निकलते हैं । ये दाने लाल रंग के टोस उभार के रूप में उत्पन्न होते हैं, इनमें पाक नहीं होता और खुरपट नहीं बनता तथापि रोगमुक्ति के बाद त्वचा का पतला पर्त निकलता है । ये माथे से आरंभ होकर सारे शरीर में निकलते हैं तथा २-३ दिनों में शांत होने लगते हैं । इनके अदृश्य होने के बाद भी त्वचा का वर्ण कुछ बादाभी सा रहा आता है किन्तु १०-१५ दिनों में त्वचा का ऊपरी स्तर निकल चुकने पर स्वाभाविक वर्ण आ जाता है । कभी कभी दाने अत्यन्त घने हो सकते हैं । यह सौम्य प्रकार (Mild Type) का वर्णन है ।

गंभीर प्रकार (Severe or Suppressed Measles) में दाने कम निकलते हैं किन्तु विषमयता अधिक होती है । तीव्र-ज्वर, प्रलाप, फुफफुस प्रदाह हृदयावसाद (नाड़ी कमजोर, श्वास तीव्र) आदि उपद्रव होते हैं और मृत्यु की संभावना रहती है । तीसरा रक्तस्त्रावी प्रकार (Haemorrhagic Measles) अत्यन्त विरल है । इसमें रक्तपित्त (नीलोहा, Prupura) के समस्त लक्षण होते हैं और प्रायः मृत्यु हो जाती है ।

(५) जर्मन रोमान्तिका (German Measles Rubella)—यह भी विषाणु जन्य-संक्रामक रोग

है किन्तु रोमान्तिका से भिन्न है। यह अत्यन्त सौम्य होता है। साधारण प्रतिश्याय एव हल्का ज्वर होकर पहले या दूसरे छोटे छोटे लाल दाने मस्तक पर और कानों के पीछे निकलते हैं और फिर सारे शरीर में फैल जाते हैं। ये २४ घंटे में अदृश्य होना शुरू करते

हैं और ७२ घंटे में पूर्णतया लुप्त हो जाते हैं। त्वचा का वर्ण नहीं बदलता और त्वचा उधड़ती नहीं है। अनेक नसप्रस्थियों में शोथ और पीड़ा होती है जो दानों के साथ ही शान्त हो जाती है।

क्षुद्र रोगां

अजगल्लिका

विवृता

स्निग्धाः सवर्णा ग्रथिता नीरुजो मुद्गसन्निभाः ।

विवृतास्या महादाहा पक्कोदुम्बरसन्निभाम् ।

कफवातोत्थिता ज्ञेया बालानामजगल्लिका ॥१॥

विवृतामिति तां विद्यात्पित्तोत्था परिमण्डलाम् ॥४॥

चिकनी, त्वचा के वर्ण की; गांठदार, पीड़ा-रहित, मूग के बराबर, कफवात से उत्पन्न, बालकों को होने वाली पिडकाओं को अजगल्लिका समझना चाहिए।

चौड़े मुख वाली, अत्यन्त दाह करने वाली, पके हुए गूलर के समान, मण्डलयुक्त, पित्तज पिडका को विवृता समझना चाहिए।

यवप्रख्या

कच्छपिका

यवाकारा सुकठिना ग्रथिता माससश्रिता ।

ग्रथिताः पद्म वा पद्मा दाहणाः कच्छपोपमाः ।

पिडका कफवाताभ्यां यवप्रयेति सोच्यते ॥२॥

कफानिलाभ्या पिडका ज्ञेयाः कच्छपिका दुर्घः ॥५॥

यव के आकार की, अत्यन्त कड़ी, गांठदार, मास में स्थित कफवातज पिडका यवप्रख्या कहलाती है।

पांच या छ, अत्यन्त कष्टदायक, कछुए के समान आकार बनाती हुई परस्पर ग्रन्थित, वातकफज पिडकाओं को बुद्धिमान लोग कच्छपिका समझे।

अन्त्रालजी

वल्मीक (Actinomyces)

घनामवक्षत्रा पिडकामुन्नता परिमण्डलाम् ।

ग्रीवासकक्षाकरपाददेशे

अन्त्रालजीमल्पपूया ता विद्यात्कफवातजाम् ॥३॥

सन्धौ गले वा त्रिभिरेव दोषः ।

कठोर, मुख-रहित, उभरी हुई, मण्डलयुक्त, थोड़ी पूय वाली कफवातज पिडका को अन्त्रालजी समझना चाहिये।

ग्रन्थिः स वल्मीकवदक्रियाणा

जातः क्रमेणैव गत प्रवृद्धिम् ॥६॥

वक्तव्य—(२६१) 'अन्त्रालजी' के स्थान पर 'अन्धालजी' पाठान्तर मिलता है।

मुखरनेकैः स्रुतितोदवद्भि-

विसर्पवत्सर्पति चोन्नताग्रैः ।

वल्मीकमाहुर्भिषजो विकार

निष्प्रत्यनीक चिरज विशेषात् ॥७॥

इस अध्याय में उन बहुत से रोगों का वर्णन है जिनके लिये पृथक् अध्यायों का निर्माण आवश्यक नहीं समझा गया। प्रायः सभी ग्रन्थकारों ने इस प्रकार का एक-एक अध्याय रखा है। क्षुद्र शब्द वर्णन की क्षुद्रता का द्योतक है।

कण्ठ, कंधे, कांख, हाथ, पैर, सन्धि या गले में तीनों दोषों के प्रकोप से एक ग्रन्थि उत्पन्न होती है। चिकित्सा न करने वालों की यह ग्रन्थि क्रमशः बढ़कर, स्राव और तोड़ करने वाले अनेक उभरे हुए मुखों से युक्त होकर बल्मीक (वामी, बमीठा) के समान हो जाती है तथा विसर्प के समान फैलती है। इस विशेष रूप से अचिकित्स्य एवं चिरकारी रोग को वैद्य लोग बल्मीक कहते हैं।

वक्तव्य—(२६२) यह रोग एक प्रकार के छत्राणु (Fungus) से उत्पन्न होता है। आधुनिक आयुर्वेदाचार्यों ने इसे 'किरण-कवक-रोग' नाम दिया है। यह शरीर में किसी भी बाह्य या आन्तरिक स्थान में उत्पन्न होकर, वहां की धातुओं को पूर्णतया नष्ट कर डालता है। मर्म-स्थानों में पहुँचने या उत्पन्न होने पर यह निश्चित रूप से मारक होता है। काटने योग्य स्थानों में होने पर शस्त्र-चिकित्सा से साध्य है। इसकी गति अत्यन्त मन्द होती है और उपेक्षा करने पर फैलता ही जाता है। शतपोनक भगन्दर एवं शूक-दोष इससे उत्पन्न हो सकते हैं।

इन्द्रविद्धा

पद्मकणिकवन्मध्ये पिडकाभिः समाचिताम् ।

इन्द्रविद्धा तु ता विद्याद्वातपित्तोत्थिता भिषक् ॥८॥

कमल को कर्णिका (बीजकोप फल) के समान बीच में पिडकाओं से व्याप्त वातपित्तज पिडका को वैद्य इन्द्रविद्धा जाने।

गर्दभिका

मण्डल वृत्तमुत्सन्नं सरक्तं पिडकाचितम् ।

रुजाकरीं गर्दभिका ता विद्याद्वातपित्तजाम् ॥९॥

गोल, उभरे हुये, रक्तपूर्ण, पिडकाओं से व्याप्त एवं पीड़ा वाले मण्डल को गर्दभिका समझना चाहिए। यह वातपित्तज होता है।

पाषाणगर्दभ

वातश्लेष्मसमुद्भूतः श्वयथुर्हनुसन्धिजः ।

स्थिरो मन्दरुजः स्निग्धो ज्ञेयः पाषाणगर्दभः ॥१०॥

वातरूप से हनुसंधि में उत्पन्न स्थिर, मन्द पीड़ा

करने वाला, स्निग्ध शोथ को पाषाणगर्दभ समझना चाहिए।

वक्तव्य—(२६३) हनुसंधि में कर्णमूलिक ग्रन्थि के प्रदाह या वृद्धि के कारण शोथ होता है। पाषाणगर्दभ से सामान्यतः गलसुआ (Mumps, Epidemic Parotitis) का बोध होता है। यह एक विषाणु से उत्पन्न संक्रामक रोग है जो शीतकाल में बालकों में अधिक फैलता है। इसके ज्वर के साथ एक या दोनों कर्णमूलिक ग्रन्थियों में शोथ होता है जो ३-४ दिनों में स्वतः वा सामान्य चिकित्सा से शांत हो जाता है। कभी कभी यह गम्भीर प्रकार का होता है—तीव्र ज्वर, वृषण प्रदाह तथा अन्य सार्वजिक उपद्रव हो सकते हैं। पाक नहीं होता किन्तु वृषणों की अप्रति हो सकती है।

धूम्ररोगी उपसर्गों के कारण होने वाले कर्णमूलिक ग्रन्थि प्रदाह (Septic Parotitis) का वर्णन ज्वर प्रकरण में हो चुका है। राजवदमा, हैजकिन का रोग, लसग्रन्थियों के अन्य रोग तथा अर्बुद आदि से भी इस प्रकार का शोथ हो सकता है किन्तु वह अधिक चिरकारी होता है।

पनसिका

कर्णस्यान्त्यन्तरे जाता पिडकामुग्रवेदनाम् ।

स्थिरा पनसिका ता तु विद्याद्वातकफोत्थिताम् ॥११॥

वात एवं कफ से कान के भीतर उत्पन्न उग्र पीड़ा करने वाली स्थिर पिडका को पनसिका समझना चाहिये।

जाल गर्दभ

विसर्पवत्सर्पति यः शोथस्तनुरपाकवान् ।

दाहज्वरकरः पित्तात्स ज्ञेयो जालगर्दभः ॥१२॥

पित्त से उत्पन्न होने वाला, दाह एवं ज्वर उत्पन्न करने वाला, पतला एवं न पकने वाला (मधुकोष-कार के मत से 'थोड़ा पकने वाला') जो शोथ विसर्प के समान फैलता है उसे जालगर्दभ समझना चाहिये।

वक्तव्य—(२६४) इसे त्वक्प्रदाह (Cellulitis) समझना चाहिये। विसर्प का शोथ मोटा होता है किन्तु इसका पतला होता है।

इरिवेल्लिका

पिडकामुत्तमाङ्गल्या वृत्तामुग्ररुजाप्वराम् ।
मर्वात्मिका सर्वलिङ्गा जानीयादिरिवेल्लिकाम् ॥१३॥
सिर में स्थित, गोल, उग्र पीड़ा एवं उग्र ज्वर
उत्पन्न करने वाली त्रिदोषज एवं त्रिदोष के लक्षणों
से युक्त पिडका को इरिवेल्लिका समझना चाहिये ।

कक्षा

बाहुपाश्वर्यासकक्षेपु कृष्णस्फोटा सवेदनाम् ।
पित्तप्रकोपसभूता कक्षामित्यभिनिदिशेत् ॥१४॥
बाहु, पार्श्व, कन्धे एव काख में उत्पन्न, काले
स्फोटों से युक्त, पीड़ा करने वाली पित्तज पिडका
(अथवा व्याधि) को कक्षा कहना चाहिये ।

गन्धमाला

एकामेताहर्षोदृष्ट्वा पिडकां स्फोटसन्निभाम् ।
त्वग्गता पित्तकोपेन गन्धमाला प्रचक्षते ॥१५॥
इसी प्रकार की एक, स्फोट सदृश, त्वचागत,
पित्तज पिडका को देखकर गन्धमाला कहना चाहिये ।

अग्निरोहिणी

कक्षभागेषु ये स्फोटा जायन्ते मासदारणाः ।
अन्तर्दाहज्वरकरा दीप्तपावकसंनिभा ॥१६॥
सप्ताहाद्वा दशाहाद्वा पक्षाद्वा हन्ति मानवम् ।
तामग्निरोहिणीं विद्यादमाध्या सर्वदोषजाम् ॥१७॥
दहकती हुई आग के समान, अन्तर्दाह और
ज्वर उत्पन्न करने तथा मास को फाड़ने वाले जो
स्फोट कक्षभागों (कक्षा, प्रीवा एवं वक्ष) में निक-
लते हैं तथा सात दिन, दस दिन अथवा एक पक्ष में
मनुष्य को मार डालते हैं उस असाध्य एवं त्रिदोषज
व्याधि को अग्निरोहिणी समझना चाहिये ।

युक्तव्य—(२६५) अग्निरोहिणी वस्तुतः ग्रन्थिक
प्लेग (Bubonic Plague) है किन्तु अनेक विद्वान यह
स्वीकार करने के लिये तैयार नहीं हैं । उनके द्वारा सामा-
न्यतः जो आपत्तिया प्ररुत की जाती हैं उनके उत्तर निम्न-
लिखित हैं—

(i) प्लेग में स्फोट या फफोले नहीं होते किन्तु लसिका

ग्रन्थियो का शोथ होकर बड़ी बड़ी गांठें या गिल्टिया
उत्पन्न होती हैं ।

उत्तर—‘फफोले’ के लिये सही पर्याय विस्फोट है,
स्फोट नहीं । स्फोट एक अनिश्चित अर्थ वाला शब्द है जो
सीमित एवं अत्यन्त उभरे हुए शोथ के लिये प्रयुक्त होता
है । इसी ग्रंथ में अन्य स्थानों पर स्फोट का प्रयोग देखिये ।

(ii) प्लेग की गांठें प्रायः विदीर्ण नहीं होतीं और
पक्वभिन्न होने पर साध्यता निदर्शक होती हैं ।

उत्तर—‘मासदारणाः’ शब्द का अर्थ है—‘मास को फाड़ने
वाले’ । इससे दो आशय सामान्तः लिये जा सकते हैं
(१) मास को फाड़ते हुए गहराई में से उठने वाले और
(२) मास फाड़ने के समान पीडा करने वाले । इसलिए
फूटने या न फूटने का प्रश्न ही नहीं उठता । प्लेग की गांठ
फूटती भी है और नहीं भी फूटती तथा फूटने पर भी रोगी
ध्वंसी जावेगा ऐसा कोई निश्चय नहीं रहता । अग्निरो-
हिणी की गांठें त्रिदोषज होने के कारण कभी फूट सकती
है और कभी न भी फूटे ।

(iii) प्लेग में रोगी की मृत्यु सप्ताह के भीतर होती
है जबकि अग्निरोहिणी में मृत्यु का समय सप्ताह से अधिक
बतलाया गया है ।

उत्तर—किसी भी रोग से जल्द या देर से मृत्यु होना
मनुष्य की जीवनी-शक्ति पर निर्भर रहता है तथा किसी
भी रोग से मृत्यु होने का निश्चित समय नहीं बतलाया
जा सकता । अन्य सन्निपातों की भी अवधि बतलाई गई है
किन्तु कितने रोगी उस अवधि तक जीवित रह पाते हैं ?
यह अवधि उस युग के रोगियों के लिये थी आज के
रोगियों के लिये नहीं ।

(iv) प्लेग सन्क्रामक है किन्तु अग्निरोहिणी के सबध
में ऐसा नहीं कहा गया ।

उत्तर—इस न्याय से बहुत सी व्याधिया गडबडी में
पड जावेगी जैसे, मसूरिका, पापाणगर्दभ, कास प्रतिश्याय
प्रवाहिका आदि । आयुर्वेद में बहुत थोड़े रोगों को सन्क्रा-
मक कहा गया है ।

(v) ज्वर के समान अग्निरोहिणी के प्रकारों का वर्णन नहीं है।

उत्तर—क्योंकि उनका समावेश ज्वर, अतिसार, श्वास, कास आदि में ही जाता है। आयुर्वेद की वर्गीकरण पद्धति पाश्चात्यों की पद्धति से भिन्न है क्योंकि वे जीवाणुओं का अनुसरण करते हैं और आयुर्वेद त्रिदोष एवं लक्षणों का।

पाश्चात्य मत—

अग्निरोहिणी, प्लेग (Plague)—यह एक तीव्र संक्रामक रोग है जो महामारी के रूप में और कभी कभी फुटकर तौर पर पाया जाता है। इसका उत्पादक अग्निरोहिणी दण्डाणु (B. Pastis or Pasteurella Pastis) सर्वप्रथम चूहों पर आक्रमण करता है जिससे वे रोगी होकर मरने लगते हैं। मरे हुए चूहों के पिस्सू निराश्रय होकर मनुष्यों पर आक्रमण करते हैं और पिस्सूओं के दंश से अ. रो. दण्डाणु मानव शरीर में प्रविष्ट होकर रोगोत्पत्ति करते हैं।

ज्वर आने के पूर्व १-२ दिन रोगी अत्यन्त कमजोरी, अवराध, सिर एवं हाथ-पैरों में पीड़ा का अनुभव करता है और वह लड़खड़ाता या भूमता हुआ सा चलता है। फिर एकाएक तीव्र ज्वर (१०३°-१०५°) का आक्रमण कंपकंपी लगकर अथवा ऐसे ही होता है। विषमयता के लक्षण स्पष्ट भाषित होते हैं—नेत्र लाल एवं धंसे हुए, चेहरा विकृत, जीभ और दांतों पर मैल का जमाव, नाड़ी, कमजोर एवं तीव्र तथा कभी कभी रुक रुक कर चलने वाली, तन्द्रा या प्रलाप, कुछ मामलों में आक्षेप एवं वमन भी। इसके आगे के लक्षण निम्न प्रकारों में विभाजित किये जाते हैं—

(१) ग्रन्थिक अग्निरोहिणी (Bubonic Plague)—तीन चौथाई से अधिक मामलों में १-२ दिनों में सामान्यतः दाहिनी जाघ के पास की वंक्षणीय ग्रन्थियों में तथा कभी कभी कक्षा, कण्ठ,

अधोहनु आदि की लसप्रथियों में तीव्र पांदायुक्त प्रदाहजन्य शोथ उत्पन्न होता है जिसे गिल्टी (Bubo) कहते हैं। इसके बाद ज्वर प्रतिदिन चढ़ने उतरने लगता है और ५-६ दिनों में क्रमशः उतर जाता है और ग्रन्थिशोथ भी शांत हो जाता है। किन्तु यदि पाक हुआ तो ज्वर तब तक रहता है जब तक कि पूय निकल नहीं जाता। अन्य मामलों में विषमयता बढ़कर मृत्यु हो जाती है।

कभी कभी इसके लक्षण अत्यन्त सौम्य (ज्वर और ग्रन्थि शोथ अत्यल्प) होते हैं—'लुद्ध ग्रन्थिक अग्निरोहिणी (Pastis Minor)।

२ अग्निरोहिणी दोषमयता (Plague Septicaemia, Septicaemic Plague, Pastis Major Pastis Siderans)—इस प्रकार में जीवाणु रक्त में अधिक से अधिक संख्या में उपस्थित रहते हैं। ज्वर अधिक तीव्र रहता है, विषमयता के लक्षण अधिक उग्र होते हैं (प्रलाप या संन्यास और शय्या-लुंचन तथा अगुलियों का ऐंठना) तथा दूसरे या तीसरे दिन या इसके पूर्व ही एकाएक तेजी के साथ ज्वर उतर जाता है।

लसग्रन्थियों में शोथ पाया जाता है किन्तु अत्यन्त अल्प। अन्य प्रकारों में भी दोषमयता बाद की दशाओं में पायी जा सकती है।

३. अग्निरोहिणी जन्य फुफ्फुस-प्रदाह (Pneumonic Plague)—जीवाणुओं का संक्रमण विन्दूक्षेप द्वारा श्वासमार्ग में होने से इसकी उत्पत्ति होती है। ज्वर के साथ फुफ्फुस प्रदाह के उग्र लक्षण (श्वास-कष्ट, श्यावता, थूक रक्तमिश्रित एवं पतला होना, कास, पार्श्वशूल) उत्पन्न होते हैं और ३-४ दिनों में हृदयातिपात से मृत्यु हो जाती है अथवा क्रमशः रोगोपशम होता है।

४. त्वचागत अग्निरोहिणी (Cellulo-cutaneous Plague, Black-Death)—इस प्रकार में ज्वरादि के साथ त्वचा में काले धब्बों की उत्पत्ति

होती है जिनमें प्रमेह पिडका के सदृश पाक और प्रणोत्पत्ति अथवा कर्दम के समान सङ्ग होती है। अधिकांश रोगी मृत्यु को प्राप्त होते हैं।

५. विस्फोटी अग्निरोहिणी (*Bullous Plague*)—इस प्रकार में शरीर के प्रायः सभी स्थानों की त्वचा में छोटे या बड़े सद्रव विस्फोट निकलते हैं जिनमें पाक होता है।

६. श्वासावरोधी अग्निरोहिणी (*Anginal Plague*)—इस प्रकार में कण्ठशालकों और ग्रसनिका आदि में शोथ होता है जिससे कण्ठ के भीतर पीड़ा तथा श्वास लेने एवं निगलने में कष्ट होता है। ग्रीवा की लसग्रन्थियों में भी शोथ होकर बाहर गिल्टियों की भी उत्पत्ति हो सकती है।

७. आन्त्रीय अग्निरोहिणी (*Intestinal Plague*)—जीवाणुओं का प्रवेश खाद्य पेयादि के साथ होने से आन्त्र में ब्रण हो जाते हैं जिससे तीव्र ज्वर के साथ गम्भीर चमन, अतिसार आदि होते हैं। मल पित्त और रक्त मिश्रित निकलता है।

यह रोग पहले अत्यन्त कठिन एवं मारक माना जाता था। ऊपर मृत्यु आदि का जो उल्लेख है वह चिकित्सा-विहीन रोग का क्रम है। आजकल नई निकली हुई औषधियों से यह रोग प्रारम्भ से ही चिकित्सा करने पर सुखसाध्य है।

चिप्प और कुनख

नखमासमधिष्ठाय वायुः पित्तं च देहिनाम् ।

कुवति वाहपाकी च तं व्याधिं चिप्पमादिशेत् ॥१८॥

तदेवात्पतरैर्दोषैः परुषं कुनखं वदेत् ॥१९॥

प्राणियों के नख के मांस में वायु और पित्त स्थित होकर दाह और पाक करते हैं—इस व्याधि को चिप्प (*Onychia Purulenta*) कहना चाहिए।

यही अल्प दोषों से होने पर (नख में) रूखापन उत्पन्न होता है—इसे कुनख (*Onychogryphosis*) कहना चाहिये।

अनुशयी

गम्भीरामत्पसंरम्भां सवर्णाधिपरिस्थिताम् ।

पादस्थानुशयीं तां तु विद्यादन्तः प्रपाकिनीम् ॥२०॥

गंभीर, अल्पशोथ युक्त, त्वचा के ही वर्ण की, पैर के ऊपरी भाग में स्थित, भीतर ही भीतर पकने वाली (पिडका) को अनुशयी समझना चाहिये।

विदारिका

विदारिकन्दवद्वृत्ता कक्षावद्ध्रणसन्धिषु ।

विदारिका भवद्रक्ता सर्वजा सर्वलक्षणा ॥२१॥

विदारिकन्द के समान गोल विदारिका (*Axillary and Inguinal Lymphadenitis*) नामक लाल रङ्ग की सब दोषों से उत्पन्न एवं सभी के लक्षणों से युक्त पिडका कांख एवं रान की संधियों में उत्पन्न होती है।

वक्तव्य—(२६६) सामान्य माषा में काख में होने वाली विदारिका को कखरैटा और रान (वंक्षण) में होने वाली को बट कहते हैं।

शर्कराबुद्

प्राप्य माससिरास्नायूः श्लेष्मा मेदस्तथाऽनिलः ।

ग्रन्थि करोत्यसौ भिन्नो मधुसर्पिवंसानिभम् ॥२२॥

खत्रत्यास्त्रावमनिलस्तत्र वृद्धि गतः पुनः ।

मासं संशोध्य प्रथिता शर्करा जनयेत्ततः ॥२३॥

दुर्गन्धि विलन्नमत्यर्थं नानावर्णं ततः सिराः ।

खवन्ति रक्तं सहसा तं विद्याच्छर्कराबुद्दम् ॥२४॥

कफ, मेद और वायु मांस, सिरा और स्नायु में स्थित होकर ग्रन्थि उत्पन्न करते हैं। वह फूटने पर शहद, घी एवं चर्बी के समान स्राव करती है। वहां वायु पुनः वृद्धि को प्राप्त होकर मांस को सुखा कर गांठदार शर्करा में परिवर्तित कर देता है। फिर कभी कभी अचानक सिराओं में से दुर्गन्धित, अत्यन्त गंदला तथा अनेक वर्णों का रक्तस्राव होता है। इसे शर्कराबुद् (*Sebaceous Horn*) समझना चाहिये।

पाददारी (निवाई, Rhagades)

परिक्रमणशीलस्य वायुरत्यर्थरक्षयोः ।
पादयोः कुस्ते दारौ पाददारौ तमादिशेत् ॥२५॥
अधिक चलने वाले के रूख पैरों में वायु द्वारा
उत्पन्न करता है—उसे पाददारी कहना चाहिये ।

कदर (Corn, गोखर)

शर्करोन्मथिते पादे क्षते वा कण्टकादिभिः ।
ग्रन्थिः कोलवदुत्सन्नो जायते कदर हि तत् ॥२६॥
पैरों में कंकड़ गड़ने से अथवा कांटे आदि से
क्षत होने से वेर के समान उभरी हुई ग्रन्थि उत्पन्न
हो जाती है—वह कदर है ।

अलसक (कँदरी)

क्लिन्नागुल्यन्तरी पादौ कण्डूदाहरजान्विता ।
दुष्टकर्मसंस्पर्शादिलसं त विभावयेत् ॥२७॥
दूषित कीचड़ के अधिक स्पर्श से पैरों की अंगु-
लियों के बीच के भाग क्लेदयुक्त तथा खुजलाहट,
दाह और पीड़ा से युक्त हो जाते हैं—इसे अलसक
कहना चाहिये ।

इन्द्रलुप्त (Alopecia)

रोमकूपानुगं पित्तं धातेन सह मूच्छितम् ।
प्रच्यावयति रोमाणि ततः श्लेष्मा सशोणितः ॥२८॥
रुग्णद्धि रोमकूपास्तु ततोऽन्येपामसंभवः ।
तदिन्द्रलुप्तं खालित्यं रूह्येति च विभाव्यते ॥२९॥
वायु सहित कुपित पित्त रोम कूपों में पहुंचकर
रोमों को गिरा देता है। फिर रक्तसहित कफ रोम
कूपों को बृन्द कर देता है इससे दूसरे रोम की उत्पत्ति
नहीं होती। इसे इन्द्रलुप्त, खालित्य तथा रूह्या
कहते हैं ।

दारुणक (दारुण, Dandruff)

दारुणा कण्डुरा रूक्षा केशभूमिः प्रपाटयते ।
कफमारुतकोपेन विद्याद्दारुणकं तु तम् ॥३०॥
कफ एवं वात के प्रकोप से केशभूमि कठोर,
कण्डूयुक्त और रूख हो जाती है तथा फटती है—
इसे दारुणक समझना चाहिये ।

अरुंपिका (Favus, Eczema or Pediculosis)

अरुंपि बहुवात्राणि बहुवनेषानि मूघ्नि तु ।
कफात्पृष्णिकोपेन नृणां विद्यादरुंपिकाम् ॥३१॥
कफ, रक्त और क्रिमियां (वाण क्रिमि, जँ) के
प्रकोप से अनेक मुचों वाले, अत्यन्त क्लेद-युक्त
ब्रण सिर में होने पर अरुंपिका समझना चाहिये ।

पलित

क्रोधशोकश्रमकृतः शरीरोष्मा विरोगतः ।
पित्तं च केशान् पचति पलित तेन जायते ॥३२॥
क्रोध, शोक एवं श्रम से उत्पन्न गर्मी और पित्त
शिर में पहुँच कर वालों को पका देते हैं जिससे
पलित (Canities or Premature Grey
Hair) रोग उत्पन्न होता है ।

युवानपिडका या मुख-दूषिका (मुहासे, Acne Vulgaris)

शाल्मलीकण्टकप्रत्याः कफमारुतरक्तजाः ।
युवानपिडका यूना विज्ञेया मुखदूषिकाः ॥३३॥
कफ, वायु और रक्त से उत्पन्न जवानों की सेमल
के कांटों के समान प्रतीत होने वाली पिडकाये युवान
पिडका या मुख दूषिका कहलाती हैं ।

पद्मिनीकण्टक

कण्टकैराचितं वृत्त मण्डलं पाण्डुकण्डुरम् ।
पद्मिनीकण्टकप्रस्थैस्तदारयं कफवातजम् ॥३४॥
कांटों (काटे सटप उभारों) से व्याप्त, वृत्ताकार,
पाण्डुवर्ण, खुजलाहटयुक्त कफवातज मण्डल को
पद्मिनीकण्टक (Papilloma of the Skin)
कहते हैं ।

जतुमणि

सममुत्सन्नमरुजं मण्डलं कफरक्तजम् ।
सहजं लक्ष्म चक्रेषां लक्ष्यो जतुमणिस्तु सः ॥३५॥
एकसा उभरा हुआ पीदारहित, कफ रक्तज
मण्डल को जतुमणि (Elevated mole) समझना
चाहिए। कुछ आचार्यों के मत से यह सहज एवं
शुभाशुभसूचक होता है ।

मषक

अवेदन स्थिरं चैव यस्मिन् गात्रे प्रदृश्यते ।
मापवत्कृष्णमुत्सन्नमनिलान्मषक तु तत् ॥३६॥
वेदना रहित, स्थिर, उद्द के समान काला उभार
जो शरीर में दिखाई देता है वह वात से उत्पन्न
मषक (Melanotic Elevated Mole) है ।

तिलकालक

कृष्णानि तिलमात्राणि नीरुजानि समानि च ।
वातपित्तकफोच्छ्रोपात्तान्विद्यात्तिलकालकान् ॥३७॥
वात और पित्त के द्वारा कफ के सूख जाने से
उत्पन्न काले, तिल बराबर, पीड़ा रहित और सम
(त्वचा के बराबर उभरा हुआ नहीं) चिह्नों को तिल-
कालक (Melanotic Non-elevated Mole)
समझना चाहिए ।

न्यच्छ

महद्वा यदि वा चाल्पं श्याव वा यदि वाऽसितम् ।
नीरुज मण्डलं गात्रे न्यच्छमित्यभिधीयते ॥३८॥
शरीर में उत्पन्न बड़ा या छोटा, श्याववर्ण
अथवा कृष्ण वर्ण, पीड़ा रहित मण्डल न्यच्छ
(Naevus) कहलाता है ।

व्यङ्ग

क्रोधायासप्रकुपितो वायुः पित्तेन सयुतः ।
मुखमागत्य सहसा मण्डल विसृजत्यतः ॥३९॥
नीरुजं तनुकं श्यावं मुखे व्यङ्गं तमादिशेत् ।
क्रोध एव परिश्रम से कुपित वायु पित्त के साथ
मिलकर मुख पर आकर मण्डल की उत्पत्ति करता
है । इस प्रकार मुख पर उत्पन्न हुए पीड़ारहित, पतले
श्याववर्ण मण्डल को व्यङ्ग (Lentigo, Freckles,
Sun burn) कहना चाहिए ।

नीलिका

कृष्णमेवंगुण गात्रे मुखे वा नीलिकां विदुः ॥४०॥
शरीर अथवा मुख में इन्हीं लक्षणों से युक्त काले
मण्डल को नीलिका (Chloasma or Bright's
Disease) कहते हैं ।

परिवर्तिका

मर्दनात् पीडनाद्वाऽपि तथैवाप्यभिघाततः ।
मेदृचर्म यदा वायुर्भजते सर्वतश्चरन् ॥४१॥
तदा वातोपसृष्टत्वात्तच्चर्म परिवर्तते ।
मणेरघस्तात् कोशश्च ग्रन्थिरूपेण लम्बते ॥४२॥
सर्जां वातसंभूतां ता विद्यात् परिवर्तिकाम् ।
सकण्डूः कठिना चापि सैव श्लेष्मसमुत्थिता ॥४३॥
अत्यधिक मलने, दबाने या अभिघात लगने से
जब सारे शरीर में चलते वायु लिंग की त्वचा में
स्थित हो जाता है तब वायु से उपसृष्ट होने के
कारण वह चर्म उलट जाता है और वह लिंग कोष
(Prepuce) मणि के नीचे (पीछे) ग्रन्थि के समान
लटकता है । इस परिवर्तिका (Paraphimosis) को
पीड़ा युक्त होने पर वातज समझना चाहिए तथा इसी
को खुजलाहट-युक्त एवं कठोर होने पर कफज सम-
झना चाहिए ।

अवपाटिका

अल्पीयःर्खा यदा हर्षाद्बलाद्गच्छेत् स्त्रियं नरः ।
हस्ताभिघातादपि वा चर्मण्युद्धतिते बलात् ॥४४॥
यस्यावपाटयते चर्मं तां विद्यादवपाटिकाम् ।
जब पुरुष उत्तेजित होकर बलपूर्वक छोटी योनि
वाली स्त्री के साथ मैथुन करता है तब उसका चर्म फट
जाता है अथवा हाथ के अभिघात (मसलना) से
भी जिसका चर्म बलपूर्वक ऊपर चढ़ाया जाता है
उसका भी चर्म फट जाता है । इसे अवपाटिका सम-
झना चाहिए ।

निरुद्धप्रकश

वातोपसृष्टे मेद्रे वै चर्मं सश्रयते मणिम् ॥४५॥
मणिश्चर्मोपनद्धस्तु मूत्रस्रोतो रणद्धि च ।
निरुद्धप्रकशे तस्मिन् मन्दघारमवेदनम् ॥४६॥
मूत्रं प्रवर्तते जन्तोर्मणिर्विन्नियते न च ।
निरुद्धप्रकशं विद्यात् सरुज वातसंभवम् ॥४७॥
जब लिंग वायु से आक्रान्त होता है तब चर्म
पर स्थिर हो जाता है और मणि चर्म से कसा रहने
के कारण मूत्रस्रोत को अवरुद्ध करता है । इस निरु-

द्वप्रकश (Phimosiis) के हो जाने पर रोगी का मूत्र बिना पीड़ा उत्पन्न किये मन्द धार से निकलता है और मणि नहीं खुलती। इस वातजन्य एवं पीड़ायुक्त को निरुद्ध-प्रकश समझना चाहिए।

सन्निरुद्ध गुद

वेगसंचारणाद्यायुर्विहतो गुदसंथितः ।
निरुणद्धि महास्रोतः सूक्ष्मद्वारं करोचि च ॥४८॥
मार्गस्य सौदम्यात् कृच्छ्रेण पुरीषं तस्य गच्छति ।
सन्निरुद्धगुद व्याधिमेत विद्यात् सुवारणम् ॥४९॥
वेग धारण करने से कुपित हुआ अपानवायु महास्रोत को अवरुद्ध करके उसका द्वार छोटा कर देता है। मार्ग सूक्ष्म होने से उस रोगी का मल कठिनाई से निकलता है। इस अत्यन्त कष्टदायक व्याधि को सन्निरुद्ध गुद (Stricture in the Rectum) समझना चाहिये।

अहिपूतन

शकृन्मूत्रसमायुक्तेऽधोतेऽपाने निशोभंवेत् ।
द्विन्ने वाऽस्नाप्यमाने वा कण्डू रक्तकफोद्भवा ॥५०॥
कण्डूयनात्ततः क्षिप्रं रफोटः स्त्रावश्च जायते ।
एकीभूतं ब्रणैर्घोरं तं विद्यादहिपूतनम् ॥५१॥
शिशु की गुदा मल-मूत्र से लिप्त रहने से, न धोने से, गीली (अथवा स्वेदयुक्त) रहने से अथवा स्नान न कराने से रक्त और कफ के प्रकोप से खुजलाहट उत्पन्न होती है और फिर खुजलाने से शीघ्र ही स्फोटों और स्राव की उत्पत्ति होती है तथा इनके मिलकर एक हो जाने से भयंकर ब्रणों की उत्पत्ति होती है। इस व्याधि को अहिपूतन (Napkin Rash) समझना चाहिये।

वृषण-कृच्छ्र

स्नानोत्सादनहीनरथ मलो वृषणसंस्थितः ।
यदा प्रक्लिद्यते स्वेदात् कण्डू जनयते तदा ॥५२॥
कण्डूयनात्ततः क्षिप्रं स्फोटः स्त्रावश्च जायते ।
प्राहुर्वृषणकच्छू तां श्लेष्मरक्तप्रकोपजाम् ॥५३॥
स्नान एवं उबटन न करने वाले अण्डकोप पर स्थित मूल स्वेद से गीला होजाता है और फिर खुजलाहट उत्पन्न करता है। फिर खुजलाने से शीघ्र ही स्फोटों और स्राव की उत्पत्ति होती है। इस कफ-रक्तज व्याधि को वृषण-कृच्छ्र (Eczema of the Scrotum) कहते हैं।

गुद-भ्रश

प्रवाहणातीसारान्भ्यां निर्गच्छति गुदं वहिः ।
रुक्षदुर्बलदेहस्य गुदभ्रंशं तमादिशेत् ॥५४॥
रुक्ष एवं दुर्बल शरीर वाले व्यक्तियों की गुदा प्रवाहिका एवं अतिसार के कारण बाहर निकल आती है। इसे गुदभ्रंश (Prolapsus Ani) कहना चाहिये।

वराहदंष्ट्र

सदाहो रक्तपर्यन्तस्त्वक्पाकी तीव्रवेदनः ।
कण्डूमान् प्वरकारी च स स्याच्छूकरदंष्ट्रकः ॥५५॥
दाहयुक्त, लाल किनारों वाला, त्वचा का पाक करने वाला, तीव्र वेदना, खुजलाहट और ज्वर करने वाला वह रोग शूकरदंष्ट्र (वराहदंष्ट्र) (Proctitis, गुदपाद) कहलाता है।

: ५६ :

मुखरोग

सामान्य हेतु

आमूषपिणितक्षीरदधिमत्स्यातिसेवनात् ।
मुखमध्ये गदान् कुपुः ऋद्धा बांषा, कफोत्तराः ॥१॥

आनूपदेशीय प्राणियों के मांस, दूध, दही एवं मछली के अत्यधिक सेवन से कफप्रधान दोष कुपित होकर मुख में रोगों की उत्पत्ति करते हैं।

वातज श्रोष्ठ रोग

कर्कशी परुषी स्तब्धी सप्राप्तानिलवेदनी ।
दाल्येते परिपाटयन्ते श्रोष्ठी मारुतकोपतः ॥२॥
वायु के प्रकोप से श्रोष्ठ खुरदरे, रूखे, स्तब्ध
एवं वात वेदना के युक्त रहते हैं तथा फट जाते
हैं और चटक जाते हैं ।

पित्तज श्रोष्ठ रोग

चीयेते पिडकाभिश्च सरुजाभि समन्ततः ।
सदाहपाकपिडकी पीताभासी च पित्ततः ॥३॥
पित्त के प्रकोप से (श्रोष्ठ) चारों ओर पीड़ा, दाह
और पाक करने वाली पीताभ पिडकाओं से व्याप्त
हो जाते हैं ।

कफज श्रोष्ठ रोग

सवर्णाभिश्च चीयेते पिडकाभिरवेदनी ।
भवतस्तु कफादोष्ठी पिच्छली शीतली गुरुः ॥४॥
कफ से श्रोष्ठ सवर्ण एवं वेदना रहित पिडकाओं
से व्याप्त हो जाते हैं तथा पिच्छल शीतल एवं
भारी हो जाते हैं ।

सन्निपातज श्रोष्ठ रोग

सकृत्कृष्णो सकृत्पीतो सकृच्छ्वेतो तथैव च ।
सन्निपाते न विज्ञेयावनेकपिडकाचितौ ॥५॥
सन्निपात से (श्रोष्ठ) कभी काले, कभी पीले
तथा कभी श्वेत और अनेक प्रकार के पिडकाओं
से व्याप्त समझना चाहिये ।

रक्तज श्रोष्ठरोग

खजूरफलवर्णाभिः पिडकाभिर्निपीडितौ ।
रक्तोपसृष्टौ रुधिरं स्रवतः शोणितप्रभौ ॥६॥
रक्त के विकार से ग्रस्त श्रोष्ठ खजूर फल के
वर्ण वाली पिडकाओं से पीड़ित रहते हैं, रक्तस्राव
करते हैं और लाल रङ्ग के रहते हैं ।

मासज श्रोष्ठरोग

गुरु स्यूली मासदुष्टौ मासपिण्डवदुद्गतौ ।
जन्तवश्चात्र मूर्च्छन्ति नरस्थोभयती मुखात् ॥७॥

मांस दुष्टि से (श्रोष्ठ) भारी मोटे तथा मांस-
पिण्ड के समान उभरे हुये हो जाते हैं और मनुष्य
के मुख के दोनों ओर (ऊपर-नीचे) कीड़े भी पड़
जाते हैं ।

मेदोज श्रोष्ठरोग

सर्पिमण्डप्रतीकाशी मेदसा कण्डुरी गुरु ।
अच्छं स्फटिकसंकाशमाल्नाव स्रवतो भृशम् ॥८॥
तयोर्ब्रणो न संरोहेन्मृदुत्व च न गच्छति ।
मेद से श्रोष्ठ घी अथवा मांस (मधुकोषकार के
मत से घी का ऊपर का भाग) के समान दीखने
वाले, खुजलाने वाले और भारी हो जाते हैं तथा
स्फटिक के समान स्वच्छ द्रव का स्राव करते हैं ।
इनके ब्रण में रोपण नहीं होता और न मृदुता ही
उत्पन्न होती है ।

अभिघातज श्रोष्ठरोग

क्षतजाभौ विदीर्येते पाटयन्ते चाभिघाततः ॥९॥
ग्रथितौ च तथा स्यातामोष्ठी कण्डूसमन्वितौ ।
अभिघात लगने से श्रोष्ठ क्षत के समान आभा
से युक्त हो जाते हैं, फट या छिल जाते हैं, गाठ
पड़ जाती है तथा खुजलाहटयुक्त हो जाते हैं ।
वक्तव्य (२६६) यहा श्रोष्ठों के समस्त रोगों को
दोष-घात के अनुसार विभाजित करके वर्णन किया गया
है । इनके पार्श्चात्य पर्याय नहीं दिये जा सकते ।

शीताद

शोणित दन्तवेष्टेभ्यो यस्यात्कस्मात्प्रवर्तते ।
दुर्गन्धीनि सकृष्णानि प्रक्लेदीनि मृद्धानि च ॥१०॥
दन्तमांसानि शीर्यन्ते पचन्ति च परस्परम् ।
शीतादो नाम स व्याधिः कफशोणितसंभवः ॥११॥
मसूढ़ों से अकारण ही रक्तस्राव होता है ।
दुर्गन्धित, काले, क्लेदयुक्त और मृदु होकर मसूढ़े
गलगल कर गिरने लगते हैं और एक दूसरे को
पकाते हैं । इस कफरक्तज व्याधि का नाम
शीताद है ।

वक्तव्य (२६७)—कई विद्वान् इस व्याधि की समा-
नता प्रशीताद (Scurvy) मे करते हैं किन्तु यह अशु-
चित है क्योंकि प्रशीताद मे पाक नहीं होता और मसूढ़े
गलकर नहीं गिरते। प्रशीताद का वर्णन रक्तपित्त प्रकरण
मे देखे। यह शीताद दन्तवेष्ट (Pyorrhoea Alveo-
laris) का ही उग्रतम रूप है।

दन्तपुण्डक (Gingivitis)

दन्तयोस्त्रिपु वा यस्य श्वययुर्जायते महान्।
दन्तपुण्डको नाम स व्याधि कफरक्तज ॥१२॥
जिसमे दो या तीन दातो (मसूढ़ों) में बड़ी
सूजन हो जाती है वह दन्त-पुण्डक नामक कफरक्तज
व्याधि है।

वक्तव्य (२६८)—साधारण भाषा मे इसे 'मसूढ़ा
फूलना' कहते हैं।

दन्तवेष्ट (Pyorrhoea Alveolaris)

स्रवन्ति पूयरुधिरं चला दन्ता भवन्ति च।
दन्तवेष्टः स विज्ञेयो दुष्टशोणितसभव ॥१३॥
दात पूय और रक्त का स्राव करते हैं और
हिलने लगते हैं। दूषित रक्त से उत्पन्न इस व्याधि
को दन्तवेष्ट समझना चाहिये।

सौपिर (Gingivitis)

श्वययुर्दन्तमूलेषु रुजावान् कफरक्तज।
लालास्रावी स विज्ञेयः शौषिरो नाम नामत ॥१४॥
पीड़ा करने वाली और लालास्राव कराने वाली
मसूढ़ों की सूजन को सौपिर नामक रोग समझना
चाहिये।

महासौपिर

दन्ताश्चलन्ति वेष्टेभ्यस्तालु चाप्यवदीर्यन्ते।
यस्मिन् स सर्वजो व्याधिर्महासौपिरसञ्ज्ञित ॥१५॥
जिसमे दांत मसूढ़ों से पृथक् हो जाते है और
तालु भी फट जाता है उस त्रिदोष व्याधि को महा-
सौपिर कहते हैं।

वक्तव्य (२६९)—लगभग इसी प्रकार के लक्षण
कुष्ठ, फिङ्ग एव मन्निपातज मुखपाक (Cancrum

Oris, Noma) में होते हैं।

मन्निपातज गुणपाक अथवा भ्रम कर्दम (Cancrum
Oris or Noma)—यह दुर्बल एवं गंदे बालकों
को हाने वाली मारक व्याधि है। इसका आरम्भ
मुख के कोने अथवा गाल में होता है और नेत्रों में
मास सड़ मड़ कर गिरता है। नीत्र पर आदि
लक्षण रहते हैं और अन्तर्ग दुर्गन्ध आती है। मुख
का बहुतसा भाग नष्ट हो जाता है और मृत्यु हो
जाती है। बड़ों में भी यह कभी कभी लम्बित होती
है। अधिकतर यह कालपर आदि की अन्तिम
दशाओं में उत्पन्न होती है।

परिदर

दन्तमांसानि शीर्यन्ते यस्मिन् प्योवति चाप्यगुणः।

पित्तासुक्कफजो व्याधिर्ज्ञेय परिदरो हि म ॥१६॥
जिस रोग में मसूढ़े गलते हैं और रोगी रक्त
शुक्ता है उस पित्त-कफ-रक्तज व्याधि को परिदर
कहना चाहिये।

वक्तव्य (३००)—प्रशीताद (Scurvy) और
एकाकीकणीय श्वेतमत्रता (Monocytic Leuka-
emia) से इसके लक्षण मेल पाते हैं।

उपकुश (Pyorrhoea Alveolaris)

वेष्टेषु दाह पाकश्च ताम्प्या दन्ताश्चलन्ति च।
यस्मिन् सोपकुशो नाम पित्तरक्तकृतो गद ॥१७॥
जिस रोग में मसूढ़ों में दाह और पाक होने के
कारण दांत हिलने लगते हैं उसे उपकुश नामक
रक्त पित्तज व्याधि समझना चाहिये।

वक्तव्य—(३०१) कई व्याधियों का एक ही पाश्चात्य
पर्याय देखकर शका करने की आवश्यकता नहीं है। अलग
अलग पद्धतियों से वर्गीकरण होने के कारण ऐसा होना
स्वाभाविक ही है। पाश्चात्य मतानुसार एक ही मानी
जाने वाली व्याधि आयुर्वेद में कई व्याधियों में विभक्त
मिलती है और इसी प्रकार आयुर्वेद में एक मानी जाने
वाली व्याधि पाश्चात्य पद्धति में कई भिन्न भिन्न रोगों में
विभाजित मिलती है।

वैदर्भ

पृष्ठेषु दन्तमामेषु संरम्भो जायते महान्।
चना भवन्ति दन्ताश्च स वैदर्भोऽभिघातज ॥१८॥
मनृदां में रगड लग जाने से (घृष्ट-व्रण वन जाने से) बड़ी मृजन उत्पन्न हो जाती है और दांत हिलने लगते हैं—यह अभिघात जन्य वैदर्भ (Gingivitis) रोग है।

खलिवर्धन

माग्तेनाधिको दन्तो जायते तीव्रवेदनः।
खलिवर्धनसञ्ज्ञोऽस्ति जाते ग् च प्रशाम्यति ॥१९॥
वायु के प्रकोप से तीव्र वेदना के साथ अतिरिक्त दांत की उत्पत्ति होती है। खलिवर्धन (Extra-tooth or odontoma) नामक इस दांत के निकल चुकने पर पीड़ा शान्त हो जाती है।

कराल

शनं. शनं. प्रकृते वायुर्वन्तसमाश्रित।
करालान्विकटान् दन्तान् करालो न स सिध्यति ॥२०॥
दांतों में स्थित वायु धीरे धीरे दांतों को विरूप और बड़े कर देती है। यह कराल (Malformation of teeth) नामक रोग असाध्य है।

अधिमासक

हामव्ये पश्चिमे दन्ते महान् शोथो महारुज।
लालास्रावी कफकृतो विज्ञेय सोऽधिमासक।
ऊपरी जवड़े के अन्तिम दात में कफ से उत्पन्न, अत्यन्त पीड़ा करने वाला तथा लालास्राव कराने वाला बड़ा शोथ अधिमासक समझना चाहिये।

वर्णशब्द—(३०२) यह शोथ अकल की डाढ (wisdom tooth) के निकलने के पूर्व का तथा अर्बुद-जन्य या प्रदाह-जन्य भी हो सकता है।

दन्त नाडी (Fistulae of the Jaw)

दन्तमूचगता नाडय पञ्च ज्ञेया यथेरिता ॥२१॥
दांतों की जड़ में पूर्वोक्त (नाड़ीव्रण प्रकरण में उक्त) के अनुसार ५ प्रकार के नाड़ीव्रण जानना चाहिये।

दालन

दीर्यमारोधिव रुजा यस्य दन्तेषु जायते।
दालनो नाम स व्याधिः सदागतिनिमित्तज. ॥२२॥
वायु के प्रकोप से दांतों में फाड़ने के समान पीडा जिस रोग में होती है वह दालन (Toothache, odontalgia) नामक रोग है।

क्रिमिदन्तक

कृष्णच्छिद्रश्चल. लावी ससंरम्भो महारुज।
अग्निमित्तरुजो वाताद्विज्ञेयः क्रिमिदन्तक. ॥२३॥
दात के प्रकोप से काले छिद्र वाला, हिलने वाला, स्राव करने वाला, शोथ युक्त तथा अकारण ही महान् पीड़ा करने वाला (दांत) क्रिमिदन्तक (Dental caries) है।

भजनक

वक्त्र वक् भवेद्यस्य दन्तभङ्गश्च जायते।
कफवातकृतो व्याधिः स भञ्जनकसञ्ज्ञित. ॥२४॥
जिस व्याधि में मुख टेढ़ा हो जावे और दांत टूटें वह भजनक नामक कफ वातज व्याधि है।

वक्तव्य—(३०३) प्रदाह आदि के कारण हन्वस्थि का अपुष्टि या कोथ (Necrosis) होने पर ये लक्षण हो सकते हैं।

दन्तहर्ष

शीतरूक्षप्रवातामुस्पर्शानासहा द्विजाः।
पित्तमारुतकोपेन दन्तहर्ष स नामेत. ॥२५॥
वात-पित्त के प्रकोप से दांतों में शीतल एवं रुक्ष वायु तथा अम्ल पदार्थों का स्पर्श सहन न होना दन्तहर्ष (Erosion of teeth) नामक रोग है।

दन्तशर्करा

मलो दन्तगता यस्तु पित्तमारुतशोषितः।
शर्करेव खरस्पर्शा सा ज्ञेया दन्तशर्करा ॥२६॥
दांतों पर स्थित जो मेल वात-पित्त से सूख जाता है और स्पर्श से समान के ठोर प्रतीत होता है उसे दन्तशर्करा (Dental tartar) समझना चाहिये।

कपालिका

कपालेऽपि व दीर्यसु दन्तानां सैव शर्करा ।
कपालिकेति विज्ञेया सदा दन्तविनाशिनी ॥२७॥
जब वही दन्तशर्करा खपड़े के समान उधड़ती है तब उसे कपालिका (*Dental tartar-detached*) समझना चाहिये। यह हर दशा में दांतों का नाश करती है।

श्यावदन्तक

योऽसृङ्मिश्रेण पित्तेन दग्धो दन्तस्त्वशेषतः ।
श्यावतां नीलतां वापि गतः स श्यावदन्तकः ॥२८॥
जो दांत रक्त मिश्रित पित्त के द्वारा जलाया जाने के कारण पूर्णतया काला या नीला पड़ जाता है वह श्यावदन्तक (*Bleak tooth*) है।

वक्तव्य—(३०४) दात के भीतर रक्तस्राव होने से कुछ काल में दात का रङ्ग काला पड़ जाता है। अत्यधिक क्षरण से तथा पान-तम्बाकू, मिस्सी आदि के प्रयोग से भी दात काले पड़ जाते हैं।

दन्तविद्रधि

दन्तमासे मलः सार्वर्वाह्यान्तः श्वययुर्गुरुः ।
सवाहरुक् त्वेद्विन्नः पूयात्तं दन्तविद्रधिः ॥२९॥
रक्त-सहित वातादि दोषों से मसूढ़े के बाहर और भीतर दाह और पीड़ा सहित भारी शोथ जो फूटने पर प्रय और रक्त का स्राव करे वह दन्तविद्रधि (*Alveolar Abscess*) है।

वातज जिह्वा रोग

जिह्वाऽनिलेन स्फुटिता प्रसृप्ता
भवेच्च शाकच्छदनप्रकाशा ।
वार्त के प्रकोप से जिह्वा शाक के पत्ते के समान फटी हुई और प्रसुप्त (संज्ञाहीन) हो जाती है।

पित्तज जिह्वा रोग

पित्तेन दह्यात्युपचीयते च
दीर्घः सरत्तरपि कण्ठकंश्च ।
पित्त के प्रकोप से दाह करती है और बड़े एवं रक्त युक्त (अथवा लालिमा युक्त) कांटों से व्याप्त हो जाती है।

कफज जिह्वा रोग

कफेन गुर्वी बहुलाचिता च
मांसोच्छ्रयः शाल्मलिकण्टकाभः ॥३०॥
कफ के प्रकोप से भारी और मोटी तथा सेमल के कांटों के समान मांस के उभारों से व्याप्त हो जाती है।

अलास

जिह्वातले यः श्वययुः प्रगाढः
सोऽलाससंज्ञः कफरक्तमूर्तिः ।
जिह्वा स तु स्तम्भयति प्रवृद्धो
मूले च जिह्वा भृशमेति पाकम् ॥३१॥
जिह्वा के नीचे कफ रक्त से जो गंभीर शोथ होता है वह अलास (*Sub-Lingual Abscess*) नामक रोग है। यह बढ़कर जिह्वा को स्तम्भित (गतिहीन) कर देता है और जिह्वा के मूल में तीव्र पाक होता है।

राजहिम्वा

जिह्वाग्ररूपः श्वययुर्हि जिह्वा-
मुन्नस्य जातः कफरक्तमूलः ।
लालाकरः कण्डुयुतः सचोपः
सा तूपजिह्वा पठिता भिषग्भिः ॥३२॥

जिह्वा के अग्रभाग के समान आकार वाला कफ रक्तज शोथ जिह्वा को ऊपर उठाता हुआ (नीचे से) उत्पन्न होता है। यह लालास्राव, खुजलाहट और चूसने के समान पीड़ा उत्पन्न करता है। वैद्यों ने इसे उपजिह्वा (*Ranula*) कहा है।

वक्तव्य—(३०५) जीभ के नीचे स्थित दो लाला-ग्रन्थियों में से अधिकतर एक और कभी कभी दोनों के छिद्र हो जाने से उनकी वृद्धि होकर इसकी उत्पत्ति होती है।

कण्ठशुण्डी

श्लेष्मासृग्भ्या तालुमूले प्रवृद्धो
दीर्घः शोथो ध्मातवस्तिप्रकाशः ।
तृणकासश्वासच्छतं वदन्ति
व्याधि वंद्याः कण्ठशुण्डीति नाम्ना ॥३३॥

कफ-रक्त से तालुमूल में फूली हुई वस्ति के समान बढ़ा हुआ एवं लम्बा तथा तृष्णा, कास और श्वास उत्पन्न करने वाला शोथ उत्पन्न करने वाली व्याधि को वैद्य कण्ठशुण्डी (Enlarged Uvula) के नाम से पुकारते हैं।

तुण्डिकेरी

शोथः न्यूलस्तोददाहप्रपाफी

प्रागुक्तान्या तुण्डिकेरी मता तु ।

पूर्वोक्त कारणों (कफ-रक्त) से होने वाला मोटा तथा तोढ़, दाह और पाक करने वाला शोथ तुण्डिकेरी (Peritonsillar Abscess or Acute Tonsillitis) माना गया है।

अध्रुप

मृदुः शोषो लोहितः शोणितोत्थो

ज्ञेयोऽध्रुपः सज्वरस्तीव्ररुक् च ॥३४॥

मृदु एवं रक्तवर्ण, ज्वर एवं तीव्र पीड़ा करने वाले रक्तज शोथ को अध्रुप (Chronic Tonsillitis) समझना चाहिये।

वक्तव्य—(३०६) यह तुण्डिकेरी का ही एक प्रकार है। इसमें कफ का अनुबन्ध न रहने से लक्षण अधिक तीव्र होते हैं।

कच्छप, ताल्वर्तुद, मास संघात और पुष्पुट

कूर्मोन्नतोऽवेदनोऽशीघ्रजन्मा

रोगो ज्ञेयः कच्छपः श्लेष्मणा तु ।

पष्पाकारं तालुमध्ये तु शोथ

विद्याद्वक्तावर्तुदं प्रोक्तलिङ्गम् ॥३५॥

दुष्टं मासं नीजजं तालुमध्ये

कफाच्छूनं माससंघातमाहुः ।

कफ से कच्छप के समान उभरा हुआ, वेदना रहित, शीघ्र उत्पन्न होने वाला रोग कच्छप समझना चाहिये।

रक्त से तालु में कमल के पुष्प के आकार वाले (रक्तावर्तुद के) कहे हुए लक्षणों से युक्त शोथ को अवर्तुद समझना चाहिये।

तालु में कफ से दूषित एवं शोथयुक्त पीड़ारहित मांस को मांससंघात कहते हैं।

तालुदेश में मेदयुक्त कफ से उत्पन्न पीड़ारहित और स्थायी पुष्पुट (पुष्पुट नामक अवर्तुद) वेर के बराबर होता है।

वक्तव्य—(३०७) ये चारो अवर्तुद (Tumours) हैं।

तालु-शोष

नीरुक् स्थायी कोलमात्रः कफात्

स्तान्मेदोयुक्तात् पुष्पुटस्तालुदेशे ॥३६॥

शीषोऽस्थर्यं दीर्यते चापि तालुः

श्वासश्चोग्रस्तालुशोषोऽनिलाष ।

तालु में अत्यधिक शोथ होता है, तालु फट (दरक, चटक) भी जाता है और श्वास तेजी से चलता है। यह तालुशोष वात से होता है।

तालु पाक

पित्तं कुर्यात् पाकमत्यर्थघोरं

तालुन्येव तालुपाकं वदन्ति ॥३७॥

पित्त तालु में अत्यन्त भयंकर पाक कर सकता है। इसे तालुपाक (Suppuration of the Palate, palatitis) कहते हैं।

पाश्चात्यमत—यह प्रायः स्वतन्त्र नहीं होता। अधिकतर मसूड़े या तुण्डिका के पाक का प्रसार होने से तालु में भी पाक हो जाता है। फिरंग एवं कुष्ठ से व्रणोत्पत्ति (Ulceration) और निच्छिद्रण होता है।

रोहिणी

गलेऽनिलः पित्तकफौ च मूर्च्छितौ

प्रदृष्य मास च तथैव शोणितम् ।

गलोपसंरोधकरंस्तथाऽकुरं-

निहन्त्यसूनव्याधिरिय हि रोहिणी ॥३८॥

गले में वात पित्त और कफ कुपित होकर मांस तथा रक्त को दूषित करके गले का अवरोध करने वाले अंकुरों की उत्पत्ति करके प्राणों का नाश कर देते हैं। यह व्याधि रोहिणी (Diphtheria) है।

दोषानुसार रोहिणी के लक्षण

जिह्वासमन्ताद्भृशवेदनास्तु

मासाकुराः कण्ठविरोधिनी ये ।

सा रोहिणी वातकृता प्रविष्टा

वातात्मकोपद्रवगाढयुक्ता ॥३६॥

क्षिप्रोद्गमा क्षिप्रविदाहपाका

तीव्रज्वरा पित्तनिमित्तजा तु ।

स्रोतो विरोधिन्वचलोद्गता च

स्थिराङ्कुरा या कफसंभवा सा ॥३७॥

गम्भीरपाकिन्यनिवार्यवीर्या

त्रिदोषलिङ्गा त्रितयोत्थिता च ।

स्फोटंश्चिता पित्तसमानलिङ्गा

साध्या प्रविष्टा रक्षिरात्मिका तु ॥३८॥

जीभ के आस पास अत्यन्त वेदना करने वाले, कण्ठ का अवरोध करने वाले जो मांसांकुर उत्पन्न होते हैं वह वातज रोहिणी मानी गयी है। यह गंभीर वातज उपद्रवो से युक्त होती है।

तीव्र ज्वर के साथ शीघ्र उत्पन्न होने एवं शीघ्र ही विदाह और पाक करने वाली रोहिणी पित्तज है।

स्रोत का अवरोध करने वाले, अचल, उभरे हुये और स्थिर अंकुरों वाली जो रोहिणी है वह कफज है।

गम्भीर पाक करने वाली, असाध्य एवं त्रिदोषज के लक्षणों वाली रोहिणी त्रिदोषज है।

स्फोटों से व्याप्त तथा पित्तज रोहिणी के समान लक्षणों वाली रक्तज रोहिणी साध्य कही गयी है।

पाश्चात्य मत—

इस व्याधि को उत्पत्ति रोहिणी दण्डाणु (Corynebacterium Diphtheriae or Klebs-Loeffler Bacillus) के द्वारा होती है और प्राय विन्दूक्षेप से फैलती है। इसका आक्रमण अधिकतर बालकों पर शीतऋतु में होता है। सामान्यतः यह गले एवं स्वरयन्त्र पर आक्रमण करता है जिससे तीव्र ज्वर एवं कण्ठप्रदाह के साथ गले

में एक सफेद भिल्ली की उत्पत्ति होती है। शीघ्र ही श्वासावरोध के लक्षण प्रकट होते हैं और मृत्यु हो जाती है। कभी कभी यह नासारध्र पर आक्रमण करता है; इस दशा में सामान्य प्रतिश्याय के समान लक्षण होते हैं। कभी कभी पूयोत्पत्ति और कभी कभी रक्तपित्ता सट्टप लक्षण भी इससे उत्पन्न होते हैं। कभी कभी नेत्र, कर्ण, नाभि, गुदा, जननेन्द्रिय व्रण आदि पर भी आक्रमण होता है; इससे भी ज्वर एवं भिल्ली की उत्पत्ति होती है किन्तु श्वासावरोध नहीं होता है।

लड्विग का श्वासावरोध (Ludwig's Angina, Angina Ludovici)—यह मालागोलाणु (Streptococcus) जन्य रोग है। इसमें गले के समस्त अवयवो मे अत्यधिक शोथ और प्रदाह होता है तथा कर्दम तक हो सकता है। तीव्र ज्वर, श्वासकण्ठ, निगलने में कष्ट, स्वरभेद और गंभीर विषमयता के लक्षण होते हैं तथा मृत्यु तक हो जाती है। रोहिणी के समान भिल्ली की उत्पत्ति नहीं होती यह विभेद है।

कण्ठशालूक

कोलास्थिमात्रः कफसंभवो यो

ग्रन्थिगले कण्ठकशूकभूतः ।

खरः स्थिरः शस्त्रनिपातसाध्यस्त

कण्ठशालूकमिति ब्रुवन्ति ॥३९॥

गले मे कण्ठक या शूक की भांति गढ़ने वाली, बेर की गुठली के बराबर, कफ से उत्पन्न, खुरदरी, स्थिर और शस्त्रसाध्य ग्रन्थि को कंठशालूक (Adenoids) कहते हैं।

अधिजिह्विका

जिह्वाग्ररूपः श्वयथुः कफात्तु

जिह्वोपरिष्ठादपि रक्तमिश्रात् ।

ज्ञेयोऽधिजिह्वः खल रोग एष

विवर्जयेदागतपाकमेनम् ॥४३॥

रक्तमिश्रित कफ से जिह्वा के ऊपर जीभ के अग्रभाग के समान शोथ को अधिजिह्वक समझना चाहिए । इस रोग में पाक होने पर चिकित्सा अवजित है ।

वक्तव्य—(३०८) फिरङ्ग की द्वितीय अवस्था के व्रण एवं अर्बुद इस प्रकार के लक्षण उत्पन्न कर सकते हैं ।

वलय

वलाम एवायतमुन्नतं च

शोथं करोत्यन्नगतिं निवार्य ।

तं सर्वथैवाप्रतिवार्यवीर्यं

विचर्जनीयं वलयं वदन्ति ॥४४॥

कफ अन्नमार्ग का अवरोध करता हुआ विस्तीर्ण एवं उभरा हुआ शोथ उत्पन्न करता है । किसी प्रकार शान्त न होने वाले इस असाध्य रोग को वलय (Retro-pharyngeal Abscess--Chronic) कहते हैं ।

बलाश

गले तु शोथ कुरुत. प्रवृद्धौ

श्लेष्मानिलौ श्वासरुजोपपन्नम् ।

ममंच्छिदं दुस्तरमेनमाहुर्बुलाशसंज्ञ

निपुणा विकारम् ॥४५॥

बड़े हुये कफ और वायु गले में शोथ उत्पन्न करते हैं । यह श्वास और पीड़ा से युक्त रहता है तथा मर्मों का छेदन करता है । इस बलाश नामक रोग को विशेषज्ञों (निपुण = Expert) ने दुःसाध्य कहा है ।

एकवृन्द

वृत्तोन्नतोऽन्तः श्वययुः सदाहः

सकण्डुरोऽपाक्यमृदुर्गुरुश्च ।

नाम्नैकवृन्द परिकीर्तितोऽन्तौ

व्याधिर्बलाशक्षतजप्रसूतः ॥४६॥

गोल, उभरा हुआ, दाह एवं खुजलाइट से युक्त न पकने वाला, कठोर एवं भारी एकवृन्द नामक अन्तः

शोथ कफरक्तज व्याधि (अथवा 'रक्तज बलाश रोग') माना गया है ।

वृन्द

समुन्नतं वृत्तममन्ददाहं

तीव्रज्वरं वृन्दमुदाहरन्ति ।

तच्चापि पित्तक्षतजप्रकोपाज्ज्ञेय

सतोदं पवनात्मकं तु ॥४७॥

भलीभांति उभरा हुआ, गोल, तीव्र दाह एवं तीव्र ज्वर से युक्त उसी (एक वृन्द) को पित्तरक्त के प्रकोप से होने पर वृन्द कहते हैं । तोदयुक्त होने पर इसे वातज समझना चाहिये ।

शतघ्नी

वर्तिर्घना कण्ठनिरोधिनी या

चित्ताऽतिमात्रं पिशितप्ररोहैः ।

अनेकसूक् प्राणहरी त्रिदोषाज्ज्ञेया

शतघ्नी च शतघ्निरूपा ॥४८॥

कण्ठ का अवरोध करने वाली, मांसांकुरो से अत्यधिक व्याप्त, अनेक प्रकार की पीड़ा करने वाली, प्राणनाशक, त्रिदोषज एवं शतघ्नी (काटो से व्याप्त शिला) के समान आकार वाली वर्तिका शतघ्नी (Tumour) समझना चाहिये ।

वक्तव्य—(३०८) यह सभवतः गले का कर्कटाबुद या उपकलाबुद है ।

गलायु

ग्रन्थिगले त्वामलकास्थिमात्रः

स्थिरोऽतिघ्नयः कफरक्तमूर्ति ।

सलक्ष्यते सक्तमिवाशनं च स

शस्त्रसाध्यस्तु गलायुसंज्ञ ॥४९॥

गले में कफरक्त से उत्पन्न आवले की गुठली के बराबर, स्थिर, अत्यन्त पीड़ा करने वाली ग्रन्थि जो ऐसी प्रतीत होती है भानों भोजन अटका हो वह गलायु (Benign Tumour) नामक रोग शस्त्र-साध्य है ।

वक्तव्य—(३०९) यह कोई भी सौम्य अर्बुद हो सकता है ।

गलविद्रधि

सर्वं गलं व्याप्य समुत्थितो यः

शोथो रुजः सन्ति च यत्र सर्वाः ।

स सर्वदोषगलगलविद्रधिस्तु . तस्यैव

तुल्यः खलु सर्वजस्य ॥५०॥

जो शोथ सारे गले में व्याप्त होने के बाद उभरता है और जिसमें सब प्रकार की पीड़ाएँ होती हैं वह दोषों से उत्पन्न गलविद्रधि (*Acute Retro-pharyngeal Abscess*) है। यह त्रिदोषज विद्रधि के समान ही होता है।

गलौघ

शोथो महानन्नजलावरोधी

तीव्रज्वरो वायुगतेनिहन्ता ।

कफेन नातो रुधिरान्वितेन

गलेगलौघः परिकीर्त्यते तु ॥५१॥

गले मे कफ रक्त से उत्पन्न बड़ा शोथ जो अन्न, जल और वायु का अवरोध एवं तीव्र ज्वर उत्पन्न करता है वह गलौघ (*Pharyngitis*) कहा गया है।

स्वरघ्न

यस्ताम्यमानः श्वसिति प्रसक्तः

भिननस्वरः शुष्कविमुक्तकण्ठः ।

कफोपदिग्धेष्वनिलायनेषु ज्ञेयः

स रोगः श्वसनात् स्वरघ्न. ॥५२॥

वायु के स्थान कफलिप्त होने पर जो रोगी लगातार अत्यन्त कष्ट के साथ श्वास लेता हो, तथा जो फटे हुये स्वर वाला हो और जिसका गला शुष्क एवं शिथिल हो उसे वात उत्पन्न स्वरघ्न (*Laryngitis*) रोग (से पीड़ित) समझना चाहिये।

मांसतान

प्रतानवान् यः श्वयथुः सुकण्ठो

गलोपरोधं कुर्वते क्रमेण ।

स मांसतान. कथितोऽवलम्बी

प्राणप्रणत् सर्वकृतोविकारः ॥५३॥

अंकुरों से युक्त, अत्यन्त कष्टदायक जो लटकने वाला शोथ क्रमशः गले का अवरोध करता है वह मांसतान (*Pappilloma*) त्रिदोषज एवं प्राणनाशक रोग है।

वक्तव्य—(३१०) मधुकोषकार ने 'तान एवं प्रतान' से 'विस्तार' का अर्थ ग्रहण किया है किन्तु मैंने 'अंकुर' अधिक उपयुक्त समझा है। दोनों ही अर्थ कोष सम्मत हैं किन्तु 'अवलम्बी' कहा जाने के कारण विस्तार की अपेक्षा अंकुर अधिक उपयुक्त प्रतीत होता है।

विदारी

सदाहतोदं श्वयथुं सुताम्र-

मन्तगंले पूतिविशीर्णमासम् ।

पित्तेन विद्याहृदने विदारीं

पाश्वेविशेषात् स तु येन शोते ॥५४॥

रोगी जिस करवट सोता है विशेषतः उसी और मुंह एवं गले में पित्त के प्रकोप से दाह और तोड़ के साथ ताम्र वर्ण का, दुर्गन्धित, बिखरे हुये (गले हुये) मांस वाला शोथ विदारी (*Gangrene*) समझना चाहिये।

सर्वसर (मुखपाक)

स्फोटः सतोर्ध्वदंनं समन्ताद्यस्याचितं

सर्वसरः स वातात् ।

रक्तः सदाहैस्तनुभिः सपीतैर्यस्याचितं

चापि स पित्तकोपात् ।

अवेदनः कण्डुयुतः सवर्णैर्यस्याचितं

चापि स र्वं कफेन ॥५५॥

जिसमे तोदयुक्त स्फोटो से सारा मुख व्याप्त हो वह वातज सर्वसर (मुखपाक, *Stomatitis*) है; जिसमे लाल, दाहयुक्त, पतले और पीले स्फोटो से व्याप्त हो वह पित्तज है और जिसमें वेदना रहित, खुजलाहटयुक्त, सवर्ण स्फोटों से व्याप्त हो वह कफज है।

साध्यासाध्यता

ओष्ठप्रकोपे वर्ज्या स्युर्मांसरक्तत्रिदोषजाः ।

दन्तमूलेषु वर्ज्या च त्रिलिङ्गगतिशीषिरी ॥५६॥

दन्तेषु च न सिध्यन्ति श्यावदालनभञ्जनाः ।
जिह्वारोगे बलाशस्तु तालव्येष्वर्बुद तथा ॥५७॥
स्वरघ्नो बलयो वृन्दो बलाशश्च विदारिका ।
गदोघो मांसतानश्च शतघ्नी रोहिणी गले ॥५८॥
असाध्याः कीर्तिता ह्येते रोगा नव दशैव तु ।
तेषु चापि क्रिया वैद्य प्रत्याख्याय समाचरेत् ॥५९॥
ओष्ठ रोगों में मांसज, रक्तज और त्रिदोषज
वर्ज्य (प्रत्याख्येय) है । मसूडों के रोगों में त्रिदोषज

दन्तनाड़ी और सौपिर वर्ज्य है । दन्तरोगों में श्याव-
दन्तक, दालन और भञ्जनक असाध्य है । जिह्वा
रोगों में बलाश, तालुरोगों में अर्बुद, और गले के
रोगों में स्वरघ्न, बलय, वृन्द, बलाश, विदारिका,
गलौघ, मांसतान, शतघ्नी और रोहिणी—ये १६
रोग असाध्य कहे गए हैं तथापि इनमें असा-
ध्यता का निर्देश करने के बाद वैद्य को चिकित्सा
करनी चाहिए ।

: ५७ :

कर्णरोग

कर्णशूल

समीरणः श्रोत्रगतोऽप्ययाचरन्

समन्ततः शूलमतीव कर्णयोः ।

करोति दोषैश्च यथास्वभावतः ।

स कर्णशूलः कथितो दुराचरः ॥१॥

अपने अपने प्रकोपक कारणों से कुपित हुए दोषों
से आवृत्त कर्णगत वायु उल्टी चलकर कानों में तीव्र
शूल उत्पन्न करती है । यह कृच्छ्रसाध्य रोग कर्णशूल
(*Earache otalgia*) कहलाता है ।

कर्णनाद

कर्णस्रोतःस्थिते वाते श्रृणोति विविधान् स्वरान् ।

भेरीमूदङ्गशह्वाना कर्णनादः स उच्यते ॥२॥

कान के छिद्र में वायु (कुपित) स्थित हो जाने
पर रोगी अनेक प्रकार के भेरी, मृदंग, शंख आदि
के स्वर सुनता है—इसे कर्णनाद (*Tinitus Aur-*
ium) कहते हैं ।

वक्तव्य—(३११) इस रोग में शब्द हुए बिना ही
शब्द सुनाई पडने की प्रतीति होती है ।

वाविर्य (गहिरापन)

यदा शब्दवहं वायुः स्रोत प्रावृत्य तिष्ठति ।

शब्दः श्लेष्मान्वितो वाऽपि वाधिर्यं तेन जायते ॥३॥

जब शब्द का वहन करने वाली वायु शुद्ध रूप
में अथवा कफ के साथ मिलकर स्रोत को आच्छा-
दित करके स्थिर हो जाती है तब उससे वाधिर्य
(*Deafness*) उत्पन्न होता है ।

कर्णद्वेड

वायुः पित्तादिभिर्युक्तो वेणुघोषोपमं स्वनम् ।

करोति कर्णयोः क्ष्वेडं कर्णक्ष्वेडः स उच्यते ॥४॥

वायु पित्त आदि से युक्त होकर कानों में बन्शी
की आवाज के समान ध्वनि उत्पन्न करता है—यह
कर्णद्वेड (*Tinitus aurium*) कहलाता है ।

वक्तव्य—(३१२) यह कर्णनाद का एक प्रकार है ।
इसमें पतली एवं सुरीली ध्वनिया सुनाई देती है जबकि
कर्णनाद में भारी शब्द सुनाई देते हैं ।

कर्णसस्त्राव

शिरोऽभिघातादथवा निमज्जतो

जले प्रपाकादथवाऽपि विद्रव्येः ।

स्रवेद्धि पूयं श्रवणोऽनिलादितः

स-कर्णसस्त्राव इति प्रकीर्तितः ॥५॥

सिर पर अभिघात लगने से, जल में डुबकी
लगाने से अथवा विद्रधि (कर्णगत) का पाक होने
से कान वायु के द्वारा पीड़ित होकर पूय-स्राव करता

है—यह कर्णसंस्त्राव (*Otorrhoea, suppuration of the Ear*) कहलाता है ।

कर्णकण्डू

सारतः कफसंयुक्तः कर्णकण्डूं करोति च ।

वायु कफ के साथ मिलकर कान में खुजलाहट उत्पन्न करता है ।

कर्ण-गूथक

पित्तोष्णशोषितः श्लेष्मा कुरुते कर्णगूथकम् ॥६॥

पित्त की गर्मी से सूखा हुआ कफ कर्णगूथक (*Wax in the Ear*) उत्पन्न करता है ।

वक्तव्य—(३१३) कर्णगूथक को साधारण भाषा में कान का मैल कहते हैं ।

कर्णप्रतिनाह

स कर्णगूथो द्रवता गतो यदा

विलायितो घ्राणमुखं प्रपद्यते ।

तदा स कर्णप्रतिनाहसंज्ञितो

भवेद्विकारः शिरसोऽर्धभेदकृत् ॥७॥

वहीं कर्णगूथक जब द्रवित होकर तथा विलीन होकर नाक एवं मुख में पहुँचता है तब वह कर्ण-प्रतिनाह (*Otitis media*) रोग कहलाता है । यह आधे सिर में पीड़ा उत्पन्न करता है ।

कृमिकर्णक

यदा तु मूर्च्छन्त्यथवाऽपि जन्तवः

सृजन्त्यपत्यान्थवाऽपि मक्षिकाः ।

तद्व्यञ्जनत्वाच्छ्रवणो निरुच्यते

भिषग्भिरार्द्यः क्रिमिकर्णको गदः ॥८॥

जब (मास आदि के सड़ने से) कीड़े उत्पन्न होते हैं अथवा मक्खिया सन्तानोत्पत्ति करती हैं तब उस रोग को क्रिमि कर्णक (*Myiasis of the Ear*) कहते हैं । आद्य वैद्यो ने कान का लक्षण क्रिमि होने से इसकी संज्ञा कृमिकर्णक मानी है ।

कर्ण में प्रविष्ट कीड़े आदि के लक्षण

(*Insect in the Ear*)

पतङ्गाः शतपद्यश्च कर्णस्रोतः प्रविश्य हि ।

अरति व्याकुलत्वं च भृशं कुर्वन्ति वेदनाम् ॥६॥

कर्णो निस्तुद्यते तस्य तथा फरफरायते ।

कीटे परति रक् तीव्रा निष्पन्दे मन्दवेदना ॥१०

पतंग और कनखजूरे कर्णस्रोत में प्रवेश करके वेचैनी, व्याकुलता तथा अत्यन्त पीड़ा उत्पन्न करते हैं कीड़े के चलने पर कान में चुभन, फड़फड़ाहट तथा तीव्र पीड़ा होती है और कीड़े के शान्त बैठने पर मन्द पीड़ा होती है ।

कर्ण-विद्रधि (*Abscess in the Ear*)

क्षताभिघातप्रभवस्तु विद्रधिर्भक्त्या

दोषकृतोऽपरः पुनः ।

सरक्तपीतारुणमल्लमात्रवेत्

प्रतोदधूमायनदाहचोपवान् ॥११॥

क्षत एवं अभिघात से विद्रधि होता है तथा इसके अतिरिक्त दोष प्रकोप से भी विद्रधि होता है यह लाल, पीले और अरुणवर्ण के रक्त (पूय) का स्राव करता है तथा सुई चुभने, धुवां निकलने, जलने एवं चूसने के समान पीड़ा करता है ।

कर्णपाक

कर्णपाकस्तु पित्तेन कोथक्लेदकृद्भवेत् ।

कर्णविद्रधिपाकाद्वा जायते चाम्बुपुरणात् ॥१२॥

पित्त-प्रकोप से, कर्णविद्रधि के पाक से अथवा जल भर जाने से सड़न और क्लेद उत्पन्न करने वाला कर्णपाक (*suppuration of the Ear*) होता है ।

पूतिकर्ण

पूयं स्रवति पूति वा स ज्ञेयः पूतिकर्णकः ।

अथवा, जब दुर्गन्धित पूय का स्राव होता है तब उसे पूतिकर्ण (*Chronic suppuration of the Ear*) समझना चाहिये ।

कर्णागत शोथ, अर्बुद एव अर्श

कर्णशोथार्बुदांशसि जानीयादुक्तलक्षणैः ॥१३॥

कान के शोथ, अर्बुद और अर्शों के लक्षण पूर्वोक्त के समान समझने चाहिये ।

दोषानुसार कर्णरोगों के लक्षण

नादोऽतिरूक् कर्णमलस्य शोषः

स्त्रावस्तनुश्चाश्रवणं च वातात् ।

शोषः सरागो वरणं विदाह

सपीतपूतिस्रवणं च पित्तात् ॥१४॥

वंश्रुत्यकण्डूस्थिरशोथशुषल

स्निग्धस्रुति- रवल्परुजः कफाच्च ।

सर्वाणि रूपाणि च सन्निपातात्

स्त्रावश्च तत्राधिकदोषवर्णः ॥१५॥

वात से कर्णनाद, अत्यधिक पीड़ा, कर्णमल का सूखना, पतला स्त्राव होना और बधिरता की उत्पत्ति होती है ।

पित्त से लालिमायुक्त शोथ, फटना, दाह तथा पीलापन लिये हुए दुर्गन्धित स्त्राव होता है ।

कफ से गलत सुनना (कम सुनना, न सुनना) खुजलाहट, स्थिर शोथ, सफेद एवं चिकना स्त्राव तथा थोड़ी पीड़ा होती है ।

सन्निपात से सभी लक्षण तथा स्त्राव में बढ़े हुए दोष का वर्ण पाया जाता है ।

परिपोटक

सौकुमार्याच्चिरोत्सृष्टे सहसाऽतिप्रवाधिते ।

कर्णशोषो भवेत् पाल्या सरुजः परिपोटवान् ।

कृष्णारणनिभः स्तब्धः स वातात् परिपोटकः ॥१६॥

सुकुमारता के कारण बहुत काल से उपेक्षित कानों (के छिद्रों) को एकाएक अत्यधिक बढ़ाने पर कर्णपाली में पीड़ा और विदारयुक्त, काला एवं अरुण वर्ण, स्तब्ध वातज शोथ हो जाता है । यह परिपोटक है ।

उत्पात

गुर्वाभरणसयोगात्ताडनाद्वर्षसादपि ।

शोथः पाल्या भवेच्छयावो दाहपाकरुजान्वितः ॥१७॥

रक्तो वा रक्तपित्ताभ्यामुत्पातः स गदो मतः ।

भारी आभूषणों के संयोग से, मार से अथवा रगड़ लगने से पाली में दाह, पाक और पीड़ा से युक्त

श्याववर्ण का शोथ होता है अथवा रक्तपित्त के प्रकोप से लाल वर्ण का शोथ होता है । यह रोग उत्पात कहलाता है ।

उन्मथक

कर्णं बलाद्वर्धयतः पाल्या वायुः प्रकुप्यति ॥१८॥

कफ सगृह्य कुचते शोथ स्तब्धमवेदनम् ।

उन्मथकः सकण्डूको विकारः कफवातजः ॥१९॥

कान (के छिद्र) को बलपूर्वक बढ़ाने से पाली में वायु कुपित होता है और कफ को एकत्र करके स्तब्ध, वेदना रहित शोथ उत्पन्न करता है । यह उन्मथक रोग खुजलाहट-युक्त एवं कफवातज होता है ।

दुःखवर्धन

सवर्धमाने दुर्विद्धे कण्डूपाकरुजान्वितः ।

शोथो भवति पाकश्च त्रिदोषो दुःखवर्धनः ॥२०॥

गलत छिद्रे हुए (कानों) को बढ़ाते समय खुजलाहट, पाक और पीड़ा से युक्त शोथ और पाक होता है । यह दुःखवर्धन रोग त्रिदोषज है ।

परिलेही

कफासूक्त्रिमयः क्रुद्धाः सर्षपाभा विसर्पिणः ।

कुर्वन्ति पाल्या पिडकाः कण्डूदाहरुजान्विताः ॥२१॥

कफासूक्त्रिमिसभूतं स विसर्पन्तिस्ततः ।

लिहेत् सशङ्कुलीं पालीं परिलेहीति स स्मृतः ॥२२॥

कफ, रक्त और क्रिमि कुपित होकर कर्णपाली में सरसों के आकार की, फैलने वाली, खुजलाहट, दाह एवं पीड़ा से युक्त पिडकाएँ उत्पन्न करते हैं । कफ, रक्त और क्रिमियों से उत्पन्न यह रोग चारों ओर फैलता हुआ शङ्कुली-सहित पाली को चाट लेता (नष्ट कर देता) है इसलिये परिलेही कहलाता है ।

वक्तव्य—(३१४) परिपोटक से परिलेही तक के रोग कर्णविध के उपद्रव स्वरूप कर्णपाली में उत्पन्न होते हैं । पाश्चात्य ग्रंथों में इनका वर्णन नहीं है तथापि ये विभिन्न प्रकार के पाक और प्रवाह में समाविष्ट हो जाते हैं ।

: पू८ :

नासारोग

अपीनस

आनह्यते यस्य विशुध्यते च
प्रकिलद्यते घृष्यति चापि नासा ।
न वेत्ति यो गन्धरसाश्च जन्तु-
जुष्टं व्यवस्येत्तमपीनसेन ।
त चानिलश्लेष्मभवं विकारं
ब्रूयात् प्रतिश्यायत्तमानलिङ्गम् ॥१॥

जिसकी नाक अवरुद्ध होती हो, सूखती हो, क्लेद युक्त रहती हो और धुवा निकलने की प्रतीति होती हो; तथा जो गंध और रसों का ज्ञान न कर पाता हो उस व्यक्ति को अपीनस (Sinusitis) रोग से पीड़ित बतलाना चाहिये ।

अपीनस को प्रतिश्याय के समान लक्षणों वाला वातकफज विकार कहना चाहिये ।

पूतिनस्य

दोषविदग्धर्गलतालुमूले
संमूर्च्छितो यस्य समीरणास्तु ।

निरेति पूतिर्मुखनासिकाभ्या

तं पूतिनस्यं प्रवदन्ति रोगम् ॥२॥

विदग्ध दोषों से गले और तालु के मूल में कुपित एवं दुर्गन्धित हुआ वायु जिसके मुख और नाक से निकलता है उसके रोग को पूतिनस्य (Ozaena) कहते हैं ।

नासा पाक

घ्राणाश्रित पित्तमरु पि कुर्या-
द्यस्मिन्विकारे वलवाश्च पाक ।
त नासिकापाकमिति व्यवस्ये-

द्विक्लेदकोवावयवाऽपि यत्र ॥३॥

जिस रोग में नासिका में पित्त फुंसियां (अरुं पि) और तीव्र पाक उत्पन्न करे अथवा जिस रोग में

नासिका में गंदला स्राव उत्पन्न होता हो या कोथ होता हो उसे नासापाक (Pemphigus or Leprosy) कहना चाहिये ।

पूयरक्त

दोषविदग्धैरथवाऽपि जन्तोर-

लाटदेशोऽभिहतस्य तैस्तैः ।

नासा लवेत् पूयमसृग्बिभ्रं

त पूयरक्तं प्रवदन्ति रोगम् ॥४॥

कुपित दोषों से अथवा ललाट में अभिघात लगने से रोगी की नाक रक्तमिश्रित पूय का स्राव करती है । इस रोग को पूयरक्त (suppurative sinusitis) कहते हैं ।

क्षवथु

घ्राणाश्रिते मर्मणि संप्रदुष्टो

यस्यानिलो नासिकया निरेति ।

कफालुजातो बहुशोऽतिशब्द

स्तं रोगमाहुः क्षवथु विधिनाः ॥५॥

जिसकी नाक के मर्म में दूषित वायु बार बार अत्यधिक आवाज करती हुई नाक से निकलती है तथा उसके पीछे कफ निकलता है उसके रोग को चिकित्सक क्षवथु (छींक sneezing) कहते हैं ।

आगन्तुज क्षवथु

तीक्ष्णोपयोगादभिजिघ्रतो वा

भावान् कटून्कनिरीक्षणाद्वा ।

सूत्रादिभिर्वा तरुणास्थिमर्मण्यु-

द्घाटितेऽन्यः क्षवथुनिरेति ॥६॥

तीक्ष्ण पदार्थों के उपयोग से, कटु पदार्थों को सूंघने से, सूर्य की ओर देखने से अथवा तरुणास्थि और मर्म में सूत आदि फिराने से अन्य प्रकार की छींक (आगन्तुज क्षवथु) निकलती है ।

भ्रंशथु

प्रभ्रंश्यते नासिकया तु यस्य

सान्द्रो विदग्धो लवणः कफस्तु ।

प्राक्संचितो मूर्धनि नुर्यतप्तस्तं

भ्रंशथु रोगमुदाहरन्ति ॥७॥

जिसकी नाक में से सिर में पहले से संचित गाढ़ा, विदग्ध एवं नमकीन कफ सूर्य की गरमी से पिबल कर निकलता है उसके रोग को भ्रंशथु (*Mucoid discharge from nasal sinuses*) कहते हैं ।

दीप्त

प्राखे भृश दाहसमन्विते तु

विनि सरैद्रूम इवेह वायुः ।

नासा प्रदीप्तेव च यस्य जन्तो-

र्याधि तु तं दीप्तमुदाहरन्ति ॥८॥

नाक अत्यन्त दाहयुक्त होने पर वायु घुण के समान (क्षोभ उत्पन्न करती हुई) निकलती है । जिस व्यक्ति की नाक अत्यन्त दाहयुक्त हो उसकी व्याधि को दीप्त (*Allergic Rhinitis*) कहते हैं ।

प्रतीनाह

उच्छ्वासमार्गं तु कफ सवातो

रुन्ध्यात् प्रतीनाहमुदाहरेत्तम् ।

वायु सहित कफ ऊपरी श्वास मार्ग को रोक देता है । इसे प्रतीनाह (*Obstruction of the Nose*) कहना चाहिये ।

नासास्त्राव

प्राणाद् घनः पीतसितस्तनुर्व

दोष स्रवेत् स्रावमुदाहरेत्तम् ॥९॥

नाक से गाढ़ा, पीला, सफेद या पतला दोष निकलता है । उसे स्राव (नासास्त्राव) *Nasal Discharge* कहना चाहिये ।

नासाशोथ

प्राणाश्रिते क्षीतसि मारुतेन

गाढं प्रतप्ते परिशोषिते च ।

कृच्छ्राच्छ्वसेदूर्ध्वमघश्च जन्तु-

र्यस्मिन् स नासापरिशोष उक्तः ॥१०॥

जिस रोग में अत्यधिक तप्त (वाहरी तापों से या पित्त की गर्मी से) नासास्रोत वायु के द्वारा सूखा दिया जाता है और रोगी कठिनता से श्वास छोड़ता एवं ग्रहण करता है वह नासाशोथ (*Atrophic Rhinitis*) कहा गया है ।

पीनस (की आमता और पक्व) के लक्षण

शिरोगुस्त्वमरुच्चिर्नासास्त्रावस्तनुः स्वरः ।

क्षामः ष्ठीवत्ययाभीक्षणमामपीनसलक्षणम् ॥११॥

आमलिङ्गान्वितः श्लेष्मा घनः खेषु निमज्जति ।

स्वरवर्णत्रिंशुद्विश्च परिपक्वस्य लक्षणम् ॥१२॥

सिर में भारीपन, अरुचि, नाक से पतला स्राव होना, स्वर क्षीण होना तथा बार बार थूकने की प्रवृत्ति होना आम पीनस के लक्षण है । आम लक्षणों से युक्त कफ गाढ़ा होता है और रंधों में भरा रहता है ।

स्वर और वर्ण की विशुद्धता पक्व पीनस का लक्षण है ।

प्रतिश्याय के निदान एवं सम्प्राप्ति

संधारणाजीर्णरजोतिभाष्य-

क्रोधर्षवैषम्यशिरोभितापः ।

प्रजागरातिस्वपनाम्बुशीर्त-

रदशयया मेशुनवाष्पधूमै ।

संस्त्यानदोषे शिरसि प्रवृद्धो

वायुः प्रतिश्यायमुदीरयेत् ॥१३॥

चयं गता मूर्धनि मारुतादय

पृथक् समस्ताश्च तथैव शोणितम् ॥

प्रकुप्यमाणा विविधैः प्रकोपरौ-

स्तत प्रतिश्यायकरा भवन्ति हि ॥१४॥

वेग-निग्रह, अजीर्ण, धूल, अत्यधिक भाषण करना, क्रोध, ऋतुओं की विषमता, शिरोरोग (मधुकोषकार के मत से 'सिर को कष्ट पहुँचाने वाले

धूम्र आदि कारण'), अधिक जागरण, अधिक सोना, शीतल जल, कोहरा, मैथुन, भाफ, एवं धुंये का सेवन—इन कारणों से सिर में दोषों का संग्रह होने पर वायु कुपित होकर प्रतिश्याय (Rhinitis) उत्पन्न करता है ।

सिर में संचित वातादि दोष पृथक् पृथक् और सब मिलकर भी तथा रक्त भी अनेक प्रकार के प्रकोपक कारणों से कुपित होकर प्रतिश्याय की उत्पत्ति करते हैं ।

प्रतिश्याय के पूर्वरूप

क्षवप्रवृत्ति. शिरसोऽतिपूरुता

स्तम्भोऽङ्गमर्दः परिहृण्टरोमता ।

उपद्रवाश्चाप्यरे पृथग्विधा

नृणा प्रतिश्यायपुरःसराः स्मृताः ॥१५॥

छीकें आना, सिर अत्यन्त भरा हुआ सा रहना, जकड़ाहट, अंगों में पीड़ा, रोमांच तथा विशेष प्रकार के मनुष्यों में अन्य उपद्रव भी प्रतिश्याय के पूर्वरूप माने गये हैं ।

वातज प्रतिश्याय

घ्रानद्धा पिहिता नासा तनुस्त्रावप्रसेकिनी ।

गलतात्वोष्ठगोषश्च निस्तोद शङ्खयोस्तथा ॥१६॥

क्षवप्रवृत्तिरत्यर्थं वक्रवैरस्यमेव च ।

भवेत् स्वररोषवातश्च प्रतिश्यायेऽनिलस्मके ॥१७॥

नाक भरी हुई एवं अवरुद्ध रहना तथा उससे पतला स्राव होना, गले, तालु एवं ओठों का सूखना, शख-प्रदेशों में चुभन होना, छीक अधिक आना, मुख में विरमता और स्वरभेद—ये लक्षण वातज प्रतिश्याय में होते हैं ।

पित्तज प्रतिश्याय

उष्ण सपीतकः स्रावो द्राणात् क्षवति पंतिके ।

कुशोऽतिपाण्डुः संतप्तो भवेदुष्णाभिपीडितः ॥१८॥

सधूममग्निं सहसा वमतीव स मानवः ।

पित्तज प्रतिश्याय में नाक से गरम एवं पीला स्राव निकलता है । वह मनुष्य (रोगी) कृश, अत्यन्त पाण्डु एवं सन्ताप युक्त (ज्वर-युक्त) रहता है और

जैसे धुआं और आग का वमन कर रहा हो इस प्रकार उष्णता से पीडित रहता है ।

कफज प्रतिश्याय

द्राणात् कफः कफकृते शीतः पाण्डुः स्रवेद्वहः ।

शुपलावभासः शुपलाक्षो भवेद् गुदशिरा नरः ॥१९॥

कण्ठतात्वोष्ठशिरसा कण्ठभिरभिपीडितः ।

कफज प्रतिश्याय में नाक से शीतल, पाण्डुवर्ण एवं बहुत सा कफ निकलता है । रोगी की त्वचा एवं नेत्र श्वेत तथा सिर भारी हो जाता है तथा वह कण्ठ, तालु, ओठ एवं सिर में खुजलाहट से पीडित रहता है

त्रिदोषज प्रतिश्याय

भूत्वा भूत्वा प्रतिश्यायो यस्याकस्मान्निवर्तते ॥२०॥

संपक्वो वाऽध्यपक्वो वा स सर्वप्रश्नः स्मृतः ।

बार बार प्रतिश्याय उत्पन्न करने पर पककर अथवा बिना पके ही शांत हुआ करता है—यह त्रिदोषज प्रतिश्याय है ।

दुष्ट प्रतिश्याय

प्रक्षिद्यते पुनर्नासा पुनश्च परिशुष्यति ॥२१॥

पुनरानह्यते वाऽपि पुनर्विप्रियते तथा ।

निश्वासो वाऽतिदुर्गन्धो नरो गन्धान् वेत्ति च ॥२२॥

एवं दुष्टप्रतिश्यायं जानीयात् कृच्छ्रसाधनम् ।

नासिका बारम्बार गीली होती एवं सूखती है, बारम्बार अवरुद्ध होती और खुलती है, अत्यन्त दुर्गन्धित निश्वास निकलता है और मनुष्य गंध का ज्ञान नहीं कर पाता—इस प्रकार के प्रतिश्याय को कृच्छ्रसाध्य दुष्ट प्रतिश्याय समझना चाहिए ।

वक्तव्य—(३१५) दुष्ट प्रतिश्याय भी त्रिदोषज ही होता है । किसी भी दोष से उत्पन्न प्रतिश्याय भलीभांति उपचार न होने पर त्रिदोष के अनुबन्ध से युक्त होकर दुष्ट होजाता है ।

रक्तज प्रतिश्याय

रक्तजे तु प्रतिश्याये रक्तस्रावः प्रवर्तते ॥२३॥

तास्त्राक्षश्च भवेज्जन्तुरोघातप्रपीडितः ।

दुर्गन्धोच्छ्वासवदनो गन्धानपि न वेत्ति सः ॥२४॥

रक्तज प्रतिश्याय में रक्त-स्त्राव होता है, रोगी के नेत्र लाल हो जाते हैं, वह उरोघात से पीड़ित रहता है, उसके निश्वास और मुख से दुर्गन्ध आती है और वह गंध का ज्ञान नहीं कर पाता ।

वक्तव्य—(३१६) तंत्रान्तर में उरोघात के निम्न लक्षण नहे गये हैं ।

हर क्षतमुर-स्तम्भ. पूतिकर्णकफो रसः ।
सकासः सज्वरो क्षेय उरोघात. सपीनसः ॥
अर्थात् उरोघात को उरःक्षत, उरःस्तम्भ (वक्ष में जक-अट्ट), पूतिकर्ण, नख में रक्त भरा रहना, काष्ठज्वर और पीनस से युक्त जानना चाहिए ।

क्रिमिज प्रतिश्याय (Myiasis of the Nose)

सर्वे एव प्रतिश्याया नरस्याप्रतिकारिणः ।
दुष्टता यान्ति कालेन तदाऽसाध्या भवन्ति हि ॥२५॥
मूर्च्छन्ति घ्रात्र क्षिमय श्वेताः स्निग्धास्तथाऽणवः ।
क्रिमितो यः शिरोरोगस्तुल्य तेनास्य लक्षणम् ॥२६॥
प्रतिकार (चिकित्सा) न करने वाले मनुष्य के प्रतिश्याय समय बीतने पर दुष्ट होकर असाध्य हो

जाते हैं और वहां (नाक में) सफेद, चिकने एवं छोटे क्रिमि भी उत्पन्न हो जाते हैं । इसके लक्षण क्रिमिज शिरोरोग के समान होते हैं ।

प्रतिश्याय के उपद्रव

वाभिर्यमान्ध्यमघ्नत्वं घोराश्च नयनामघान् ।
शोथाग्निसादकासाश्च वृद्धाः कुर्वन्ति पीनसाः ॥२७॥

सभी प्रकार के पीनस पुराने होने पर (अथवा बढ़ने पर) वधिरता, अंधता, गंध-नाश, भयकर नेत्ररोग, शोथ, अग्निमाद्य और कास उत्पन्न करते हैं

नासिका के अन्य रोग

अर्बुदं सप्तधा शोथाश्चत्वारोऽर्शाश्चतुर्विधम् ।
चतुर्विधं रक्तपित्तमुक्तं घ्राणोऽपि तद्विद्मुः ॥२८॥
जो सात प्रकार के अर्बुद, चार प्रकार के शोथ चार प्रकार के अर्श और चार प्रकार के रक्तपित्त कहे जा चुके हैं उन्हें नाक में भी जानो अर्थात् उनकी उत्पत्ति नाक में भी होती है ।

: ५६ :

नेत्ररोग

नेत्ररक्षा का महत्व

(अक्षूरक्षायां सूर्यकालं मनुष्यै-
र्धनःकर्तव्यो जीविते यावदिच्छा ।

व्यर्थो लोकोऽयं तुल्यरात्रिन्विद्वानो
पुंसामन्धाना विद्यमानेऽपि वित्ते ॥)

जय तक जीवित रहने की इच्छा है तब तक मनुष्य को सदैव नेत्रों की रक्षा करने के लिये यत्न करते रहना चाहिये । जिनके लिये दिन और रात बराबर हैं ऐसे अंधे लोगों के लिये धन होते हुए भी यह संसार व्यर्थ है ।

नेत्ररोगों के सामान्य निदान

उष्णाभितप्तस्य जले प्रवेशाद्
दूरेक्षणात् स्वप्नविपर्ययाच्च ।
स्वेदाद्रजोघ्नमनिपेवणाच्च
छर्द्वेविघाताद्दमनातियोगात् ॥२९॥
द्रवाप्तथाऽन्नान्निशि सेविताच्च
विण्मूत्रवातक्रमनिग्रहाच्च ।
प्रसक्तसरोदनकोपशोकाच्छि-
रोऽभिघातादतिमद्यपानात् ॥३०॥

तथा ऋतूनां च विपर्ययेण

क्लेशाभिघातादतिमथुनाच्च ।

घाण्यग्रहात् सूक्ष्मनिरीक्षणाच्च

नेत्रे विकाराञ्जमयन्ति दोषाः ॥३॥

गर्मी से शरीर तथा हुआ होने की दशा में जल में प्रवेश करने से, दूर की वस्तुएं देखने से; विपरीत क्रम से सोने से; ताप, धूल एवं धुआं लगने से (के सेवन से), वमन गोरने से, अधिक वमन होने से; रात्रि में द्रव भोजन ग्रहण करने से; मल-मूत्र एवं वायु का वेग रोकने से, लगातार रोने, क्रोध करने एवं शोक करने से; सिर पर अभिघात लगने से; अधिक शराव पीने से, अतुष्टों के क्रम से विकृति होने से; क्लेश, अभिघात एवं अतिमैथुन से; आंसुओं को रोकने से तथा सूक्ष्म पदार्थों के निरीक्षण से दोष (कुपित होकर) नेत्र में विकार उत्पन्न करते हैं ।

अभिष्यन्द रोग

वातात् पित्तात् कफाद्रक्तादभिष्यन्दश्चतुर्विधः ।

प्रायेण जायते घोरः सर्वनेत्रामयाकरः ॥४॥

वातज, पित्तज, कफज और रक्तज—अभिष्यन्द (Conjunctivitis) ४ प्रकार का होता है । यह प्रायः अत्यन्त कष्टदायक और सब प्रकार के नेत्र रोगों को उत्पन्न करने वाला होता है ।

वातज अभिष्यन्द

निस्तोदनस्तस्मिनरोमहर्ष-

संघर्षपारुष्यशिशिरोऽभितापाः ।

विशुष्कभावः शिशिराश्रुता च

वाताभिपन्ने नयने भवन्ति ॥५॥

नेत्रों में वातज अभिष्यन्द होने पर शुभन, जकड़ाहट, रोमहर्ष, रगड़ लगने का अनुभव होना (किरकिराहट), रुखापन, सिरदर्द, शुष्कता और शीतल आंसू निकलना—ये लक्षण होते हैं ।

पित्तज अभिष्यन्द

बाहप्रपाकौ शिशिराभिनन्दा

धूमायनं वाष्पसमुच्छ्रयश्च ।

उष्णाश्रुता पीतकानैप्रता च

पित्ताभिपन्ने नयने भवन्ति ॥६॥

नेत्रों में पित्तज अभिष्यन्द होने पर दाढ़, पाक, शीतल पदार्थ अच्छे लगना, नेत्रों में धुआं एवं भाफ निकलने के समान अनुभव होना, गर्म आंसू निकलना और पीलापन—ये लक्षण होते हैं ।

कफज अभिष्यन्द

उष्णाभिनन्दा गुग्नाऽक्षिशोथः

कण्डूपदेहावतिगीतना च ।

सावोमुहुः पिच्छिन एव चापि

कफाभिपन्ने नयने भवन्ति ॥७॥

कफ में नेत्रों में अभिष्यन्द होने पर उष्ण पदार्थ अच्छे लगना, भारीपन, नेत्रों में शोथ, खुजलाहट, देह में अत्यन्त शीतलता तथा बारम्बार पिच्छिल स्राव निकलना—ये लक्षण होते हैं ।

रक्तज अभिष्यन्द

ताम्राश्रुता लोहितनेत्रता च

नाज्य समन्नादतिलोहिताश्च ।

पित्तस्य लिङ्गानि च यानि तानि

रक्ताभिपन्ने नयने भवन्ति ॥८॥

रक्त से नेत्रों में अभिष्यन्द होने पर ताम्रवर्ण के आंसू निकलना, नेत्र लाल रहना, आस पास की नाडियां (रक्तवाहिनियां) अत्यन्त लाल रहना तथा पित्तज अभिष्यन्द के जो लक्षण हैं वे सभी होते हैं ।

वक्तव्य—(३१७) अभिष्यन्द को साधारण भाषा में 'आख आना' कहते हैं ।

अधिमन्थ रोग

वृद्धं रेतैरभिष्यन्दैर्नाराणामक्रियावताम् ।

तादन्तस्त्वधिमन्थाः स्युर्नयने तीव्रवेदनाः ॥९॥

चिकित्सा न कराने वाले मनुष्यों के यही अभिष्यन्द बढ़ने पर इतने ही प्रकार के (तीव्र पीड़ा करने वाले) अधिमन्थ (Acute Glaucoma) रोग नेत्रों में होते हैं ।

अधिमन्थ के सामान्य लक्षण

उत्पाट्यत इवात्यर्थं नेत्रं निर्मथ्यते तथा ।

द्विरशोऽर्धं च त विद्यादधिमन्थं रवलक्षणः ॥१०॥

नेत्र और आधे मिर में घेरा प्रतीत होता है जैसे कोई फाड़कर निकाल रहा हो तथा मथ रहा हो—इन लक्षणों से अधिमन्थ समझना चाहिये ।

अधिमन्थ का परिणाम

हन्याद्दृष्टिं श्लेष्मिकः सप्तरात्राद-

धीमन्थो रक्तजः पञ्चरात्रात् ।

यत्पङ्गानाद्वातिको वै निहन्वात्

मिथ्याचारात् पैंतिकः सद्य एव ॥११॥

कुपय करने पर कफज अधिमन्थ ७ दिनरात में, रक्तज ५ दिनरात में, वातज ६ दिनरात में और पित्तज तुरन्त ही (अथवा ३ दिनरात में) दृष्टि का नाश कर देता है ।

नेत्ररोगों की आमामरथा के लक्षण

उदीर्णवेदनं नेत्र रोगशोथसमन्वितम् ।

घर्षनिस्तोदशूलाश्रु युक्तमामान्वितं त्रिदुः ॥१२॥

नेत्र तीव्र वेदना, लाली, शोथ, किरकिराहट, चुभन, शूल एवं आंसुओं से युक्त होने पर आम युक्त समझने चाहिये ।

नेत्ररोगों की पक्कावरथा के लक्षण

मन्दवेदनता कण्डूः संरम्भाश्रुप्रगान्तता ।

प्रशस्नवर्णता चाक्षणोः सपक्व दोषमादिशेत् ॥१३॥

नेत्र में वेदना की कमी, खुजलाहट, शोथ और आंसुओं का शान्त होना तथा नेत्रों का वर्ण स्वाभाविक हो जाना—इन लक्षणों को देखकर दोषों को पक वतलाना चाहिये ।

नेत्रपाक (Panophthalmutis)

कण्डूपदेहाश्रुयुतः पक्वोदुम्बरसंनिभः ।

सरम्भी पच्यते यस्तु नेत्रपाकः स शोथजः ।

शोथहीनानि लिङ्गानि नेत्रपाके त्वशोथजे ॥१४॥

खुजलाहट, नेत्रमल (कीचड़) और आंसुओं से

युक्त, पके हुए गूलर के समान तथा शोथ युक्त नेत्र का पाक शोथज पाक है ।

अशोथज नेत्र-पाक में शोथ को छोड़कर पाक के शेष लक्षण होते हैं ।

हताधिमन्थ

उपेक्षणादक्षि यदाऽधिमन्थो

वातात्मकः सादयति प्रसह्य ।

रुजाभिरुजाभिरुसाध्य एष

हताधिमन्थः खलु नाम रोगः ॥१५॥

जब उपेक्षा करने से वातज अधिमन्थ उग्र पीड़ाओं से आख को अत्यधिक नष्ट कर देता है (वैठाल देता है) तब वह हताधिमन्थ (Absolute Glaucoma) नामक असाध्य रोग कहलाता है ।

वातपर्याय

वारंवार च पर्यति भ्रुवो नेत्रे च मारुतः ।

रुजश्च विविधास्तीव्राः स ज्ञेयो वातपर्ययः ॥१६॥

पारी पारी से भौंह एवं नेत्र में बारम्बार वायु प्रक्षुपित होती है तथा अनेक प्रकार की तीव्र पीड़ा होती है—इसे वातपर्याय समझना चाहिये ।

शुष्कान्निपाक

यत् कृणितं दारुणरुक्षवर्त्म

संदह्यते चाविलदर्शनं यत् ।

सुदारुणं यत् प्रतिबोधने च

शुष्कान्निपाकोपहतं तदक्षि ॥१७॥

कठोर एवं रुक्ष पलंगे वाला जो नेत्र बन्द करने पर दाह करता है, जो देखने में गदला प्रतीत होता है और जिसे खोलने में भी कष्ट होता है वह नेत्र शुष्कान्निपाक (Xerosis, xerophthalmia) से पीड़ित है ।

अन्यतोवात

यस्यावटूः कर्णशिररोहनुत्थो

मृन्यागतो वाऽन्यनिलोऽन्यतो वा ।

कुर्याद्गुञ्जं वै भ्रुवि लोचने च

तमन्यतोवातमुदाहरन्ति ॥१८॥

जिसके अवटु (ग्रीवा का पिछला भाग, चेथी), कान, सिर, हनु, मन्था या अन्य स्थान मे स्थित वायु भौह और नेत्र मे पीड़ा करता है उसके रोग (नेत्ररोग) को अन्यतोवात (*Referred pain in the eye*) कहते हैं ।

अम्लाध्युपित

श्याव लोहितपर्यन्तं सर्वं चाक्षि प्रपच्यते ।

सदाहशोथं सास्त्रावमम्लाध्युपितमम्लतः ॥१६॥

अम्लता (की अधिकता) से श्याव वर्ण, लाल किनारो वाला तथा दाह, शोथ और स्राव से युक्त होकर पूरा नेत्र पकता है ।

वक्तव्य— (३१८) रक्त मे अम्लता की वृद्धि (अम्लोत्कर्ष, *Acidosis*) होने से अक्षता की उत्पत्ति पाश्चात्य विद्वान भी मानते हैं किन्तु पाक के सम्बन्ध मे मत-भेद है ।

सिरोत्पात

अवेदना वाऽपि सवेदना वा

यस्याक्षिराज्यो हि भवन्ति ताम्नाः ।

मुहुर्विरज्यन्ति च याः सताद्गु

व्याधिः सिरोत्पात इति प्रदिष्टः ॥२०॥

पीड़ा के बिना अथवा पीडा के साथ जिस रोग में नेत्र की सिराये लाल हो जाती है और अधिकाधिक लाल होती जाती हैं वह व्याधि सिरोत्पात (*Pannus*) मानी गई है ।

सिराप्रहर्ष

मोहात्सिरोत्पात उपेक्षितस्तु

जायेत् रोगस्तु सिराप्रहर्षः ।

ताम्नाभमस्रं भवति प्रगाढं

तथा न शक्नोत्यभिधीक्षितु च ॥२१॥

मूर्खतावश सिरोत्पात की उपेक्षा की जाने पर सिराप्रहर्ष रोग उत्पन्न होता है—लाल रङ्ग के गाढ़े रक्त का स्राव होता है जिससे देखने मे असमर्थता (*Amatosis*, अंधता) उत्पन्न होती है ।

सत्रण शुक्ल

निमग्नरूपं तु भवेद्धि कृष्णं

सूच्येव विद्धं प्रतिभाति यद् ।

स्त्रावं स्रवेदुष्णमतीव यच्च

तत् सत्रण शुक्ल (क) मुदाह्रन्ति ॥२२॥

कृष्णमण्डल (*Cornea*) में जो मुई छिदने से बने व्रण के समान दिखने वाला व्रण कठिनाई से दृष्टिगोचर होता है और जो अत्यन्त गरम स्राव करता है उसे सत्रण शुक्ल (*Purulent Keratitis*) कहते हैं ।

सत्रण शुक्ल की साध्यासाध्यता

दृष्टेः समीपे न भवेत्तु यच्च

न घात्रगाढ न च सखवेद्धि ।

अवेदन वा न च शुभमशुद्धं

तत् सिद्धिमायाति कदाचिदेव ॥२३॥

जो दृष्टि के समीप न हो, गभीर न हो, अधिक स्राव न करता हो या पीड़ा न करता हो तो सत्रण शुक्ल साध्य होता है किन्तु दो शुक्ल एक साथ होने पर कदापि साध्य नहीं होते ।

अत्रण शुक्ल

स्यन्दात्मक कृष्णगत सचोषं

शङ्खेन्दुकुन्दप्रतिमावभासम् ।

चैहायसान्प्रतनुप्रकाश

मधाव्रणं साध्यतम वदन्ति ॥२४॥

कृष्णमण्डल में अभिष्यन्द से उत्पन्न चुभनयुक्त, शंख, चन्द्रमा तथा कुन्दपुष्प से आवृत आकाश के समान (धुधला) अत्रण शुक्ल (*Non-purulent Keratitis*) सुखसाध्य है ।

अत्रण शुक्ल की साध्यासाध्यता

गम्भीरजात बहुलं च शुषलं

चिरोत्थित चापि वदन्ति कृच्छ्रम् ।

विच्छिन्नमध्यं पिशितावृतं वा

चल सिरासूक्ष्ममदृष्टिकृच्च ।

द्वित्वगगत लोहितमन्ततश्च

चिरोत्थित चापि विवर्जनीयम् ॥२५॥

उष्णाश्रूपातः पिडका च नेत्रे

यस्मिन् भवेन्मुग्धनिभं च शुक्लम् ।

तदध्यसाध्य प्रवदन्ति केचि-

दन्धच्च यत्तिरिष्यक्षतुल्यम् ॥२६॥

जो गहरा हो चुका हो, बहुत सा (म. को. कार के मत ने पतले दादलों से आवृत आकाश से अधिक घन) और पुराना अत्रण शुक्ल कृच्छ्रसाध्य कहा गया है ।

जिसके मध्य में व्रण हो, जो मांस से आवृत हो, जो स्थिर न हो, जो सिराओं से आच्छादित होने के कारण सूक्ष्म हो, जो दृष्टि का नाश कर चुका हो, जो दो त्वचाओं में व्याप्त हो, जो किनारों पर लाल हो और जो पुराना हो ऐसा अत्रण शुक्ल प्रत्याख्येय है ।

जिसमें गरम आगू निकलते हो और नेत्र में मूंग के बराबर श्वेत पिड़का हो वह भी असाध्य है । जो तीतर के पख के समान (वर्ण वाला) हो उसे भी कुछ विद्वान् असाध्य कहते हैं ।

अक्षिपाकात्यय

श्वेत समाक्रामति सर्वतो हि

दोषेण यस्यासितमण्डल च ।

तमक्षिपाकात्ययमक्षिरोग

सर्वात्मक वर्जयितव्यमाहः ॥२७॥

जिस रोग में दोष-प्रकोप से श्वेतता सारे कृष्णमण्डल में फैलती है उस अक्षिपाकात्यय नामक रोग को त्रिदोषज और प्रत्याख्येय कहा है ।

वक्तव्य (३२०)—यह शुक्ल रोग अथवा अधिमन्थ से सम्बन्धित दशा हुआ करती है ।

अजकाजात

अजापुरोपप्रतिमो रूजावान्

सलोहितो लोहितपिच्छिलालः ।

विगृह्य कृष्ण प्रचयोऽभ्युपति

तच्चजाजकाजातमिति व्यवस्थेत् ॥२८॥

लाल एवं पिच्छिल रक्त का जो लाजिमायुक्त, पीड़ा करने वाला, बकरी का मँगनी के आकार का संचय (कोप) कृष्णमण्डल को ग्रहण करके प्रकट होता है उसे अजकाजात कहना चाहिये ।

तिमिर रोग

प्रथमे पटले दोषा यस्य दृष्ट्या व्यवस्थिताः ।

अव्यक्तानि स रूपाणि कदाचिदथ पश्यति ॥२९॥

जिसकी दृष्टि के प्रथम पटल में दोष स्थित होते हैं उसे कभी कभी धुंधला दीखता है ।

द्वितीय पटल गत तिमिर

दृष्टिभृशं विह्वलति द्वितीय पटल गते ।

मक्षिकामशकाश्चापि जालकानि च पश्यति ॥३०॥

मण्डलानि पताकाश्च मरीचीन् कुण्डलानि च ।

परिप्लवांश्च विविधान् वर्णमन्त्रं तमासि च ॥३१॥

दूरस्थानि च रूपाणि मन्यते स समीपतः ।

समीपस्थानि दूरे च दृष्टेर्गोचरविभ्रमात् ॥३२॥

यत्नवानपि चात्यर्थं सूचीपार्शं न पश्यति ।

द्वितीय पटल में दोष की स्थिति होने पर दृष्टि अत्यन्त विह्वल (विकार ग्रस्त) हो जाती है । रोगी अनेक प्रकार की मक्खी, मच्छड़, जाल, मण्डल, ध्वजा, किरणें, कुण्डल, वर्ण के मेघ, अन्धकार आदि को चारों ओर व्याप्त देखता है । दृष्टिविभ्रम के कारण वह दूर के पदार्थों को पास और पास के पदार्थों को दूर समझता है तथा अत्यधिक प्रयत्न करने पर भी सुई के डोरे को नहीं देख पाता ।

तृतीय पटल गत तिमिर

ऊर्ध्वं पश्यति नाघस्तात्तृतीय पटल गते ॥३३॥

महान्त्यपि च रूपाणि छादितानीव चाम्बरैः ।

कर्णनासाक्षिहीनानि विकृतानीव पश्यति ॥३४॥

यथादोष च रज्येत दृष्टिर्दोषे वलीयसि ।

दोष की स्थिति तृतीय पटल में होने पर वह ऊपर देख सकता है किन्तु नीचे नहीं देख सकता । बड़ी आकृतियों को भी वहाँ से आच्छादित करे, समान, कान नाक आख आदि से विहीन एवं विकृत देखता है (और छोटी आकृतियों को नहीं देख पाता) । दोष के बलवान होने पर दृष्टि का रङ्ग भी दोष के अनुरूप हो जाता है (जैसे पित्त से पीला, कफ से श्वेत, वात से कृष्णाभ, रक्त से लाल) ।

अथ स्थिते सनीपस्त्रं दूरस्त्रं चोपरिस्थिते ॥३५॥
 पाश्र्वस्थिते तथा दोषे पाश्र्वस्त्रं नैव पश्यति ।
 समन्ततः स्थिते दोषे सकुलानीत्र पश्यति ॥३६॥
 दृष्टिमध्यस्थिते दोषे नहृद्भ्रस्त्रं च पश्यति ।
 द्विधा स्थिते द्विधा पश्येद्बहुधा चानवस्थिते ॥३७॥
 दोषे दृष्टथास्थिते तिर्यक् स एकं मन्यते द्विधा ।

दोष की स्थिति नीचे होने पर पास की वस्तुओं को, ऊपर होने पर दूर की वस्तुओं को तथा पार्श्व से होने पर बाजू की वस्तुओं को नहीं देख पाता । दोषों की स्थिति चारों ओर (या सर्वत्र) होने पर सब मिला हुआ सा देखता है । दृष्टि के बीचों बीच दोष स्थित होने पर बड़े पदार्थ छोटे देखता है । दो प्रकार से स्थिति होने पर दो प्रकार से और दोष एक जगह पर स्थिर न रहने से बहुत प्रकार से देखता है । दृष्टि में दोष तिरछा स्थित होने पर रोगी एक वस्तु को दो मानता (देखता) है ।

चतुर्थपटल गत तिमिर

तिमिराद्य स वं दोषश्चतुर्थ पटलं गतः ॥३८॥
 दण्डि सर्वतो दृष्टि लिङ्गनाशनतः परम् ।
 अस्मिन्नपि तमोभूते नातिरुद्धे महागदे ॥३९॥
 चन्द्रादित्यो सनक्षत्रावन्तरोक्षे च विद्युत ।
 निर्मलानि च तेजासि आजिष्णान्यथ पश्यति ॥४०॥

तिमिर नामक वही दोष चतुर्थ पटल में पहुँचने पर दृष्टि को सब ओर से रोककर पूर्ण लिंगनाश (दृष्टि नाश) कर देता है । जब यह अन्धकार रूपी महाव्याधि न बड़ी हो तब रोगी आकाश में चन्द्र, सूर्य, नारायण, विजली तथा अन्य निर्मल तेजयुक्त चमकदार पदार्थों को देख लेता है ।

तिमिर के अन्य नाम

स एव लिङ्गनाशस्तु नीतिना काचसजितः ।
 यद्वा (तिमिर नामक दोष) जो (तृतीय पटल में होने पर) काच रुझाना है । (चतुर्थ पटल में पहुँचने पर) लिंगनाश और नीतिना कहलाता है ।

तिमिर रोग के दोषानुसार लक्षण

वातेन चापि रसाणि भ्रमन्तीव च पश्यति ॥४१॥

श्रावितान्यत्स्याभानि व्याविष्टानीव मानवः ।
 पित्तं नादित्यखद्योतशक्रचापतडिद्गुणान् ॥४२॥
 नृत्यतश्चैव शिखिनः सर्वं नीलं च पश्यति ।
 कफेन पश्येद्रूपाणि स्निग्धानि च सितानि च ॥४३॥
 (पश्येदसूक्ष्माण्यत्यर्थं व्यभ्रमेवाभ्रसंप्लवम् ।)
 सलिलावावितानीव परिजाड्यानि मानवः ।
 पश्येद्वक्त्रेण रक्तानि तमासि विदिधानि च ॥४४॥
 स सितान्यपि कृष्णानि पीतान्यपि च मानवः ।
 सन्निपातेन चित्राणि विष्णुतानीव पश्यति ॥४५॥
 बहुधा च द्विधा चापि सर्वाण्येव समन्ततः ।
 हीनाविकाङ्गान्यपि तु ज्योतीष्यपि च भूयसा ॥४६॥

वातज तिमिर रोग से रोगी पदार्थों को धूमता हुआ सा, मलिन, अरुण वर्ण वाला और कुटिल देखता है ।

पित्तज तिमिर रोग से रोगी सूर्य, जुगुनू, इन्द्रधनुष एवं विजली के समान (चमकदार) तथा नाचते हुए मोरो के समान सब कुछ नीला देखता है ।

कफज तिमिर रोग से रोगी पदार्थों को स्निग्ध, श्वेत और (बड़े देखता है, मेघरहित आकाश को मेघाच्छन्न देखता है) तथा पदार्थों को जल में डुबाये हुये के समान गीले देखता है ।

रक्तज से तिमिर से रोगी अनेक प्रकार के लाल एवं काले रङ्ग देखता है । वह सफेद तथा पीले पदार्थों को भी काले देखता है ।

सन्निपातज तिमिर से रोगी विचित्र एवं विपरीत देखता है । वह चारों ओर के सभी पदार्थों को दुगुने या कई गुने देखता है, अङ्ग हीन या अधिक अंगों वाला देखता है तथा बहुतसी ज्योतिया देखता है ।

परिम्लाघिका

पित्तं कुर्यात् परिम्लाघि मूर्च्छितं पित्ततेजसा ।
 पीता दिशस्तु खद्योतान् भास्कर चापि पश्यति ॥४७॥
 विकीर्यमाणान् खद्योतैर्बुक्षास्तेजोभिरेव वा ।

(अन्वय—(तिमिरं) पित्तं परिम्लायि मूर्च्छितं कुर्यात् । (ततः स रोगी) पित्ततेजसा दिशस्तु पीताः पश्यति, खद्योतान् भास्करं चापि पश्यति, वृक्षान् खद्योतैः तेजोभिः एव वा विकीर्यमाणान् पश्यति ।)

तिमिर को पित्त मैला करके उभार देता है। इससे वह रोगी पित्त के तेज के कारण चारो ओर पीला ही पीला देखता है, जुगनु और सूर्य (उपस्थित न होते हुये भी) देखता है और वृक्षों को जुगनुओ एवं प्रकाश-किरणों से व्याप्त देखता है।

वर्णभेद मे तिमिर (परिम्लायका) के भेद

वक्ष्यामि पट्विवं रागैर्लिङ्गनाशमत. परम् ॥४८॥
रागोऽरुणो मास्तजः प्रदिष्टो

म्लायी च नीलश्च तथैव पित्तात् ।

कफात् सितः शोणितजः सरक्तः

समस्तदोषप्रभवो विचित्रः । ४९॥

अत्र राग (या वर्ण) के भेद से ६ प्रकार के लिंग नाश (तिमिर) का वर्णन करूंगा।

अरुण वर्ण वातजन्य, म्लायी (मैला, पीत-नील) और नीला वर्ण पित्तजन्य, श्वेत वर्ण कफजन्य, लाल रंग रक्तजन्य और चितकवरा वर्ण सन्निपातजन्य कहा गया है।

परिम्लायिका के सामान्य लक्षण

अरुणं मण्डल दृष्टया स्थूलकाचोरुणप्रभम् ।

परिम्लायिनि रोगे स्यान्म्लायि नील च मण्डलम् ॥५०॥

दोषक्षयात् स्वयं तत्र कदाचित् स्यात्तु दर्शनम् ।

दृष्टि मे मोटे कांच के समान अरुणाभ प्रतीत होने वाला अरुण मण्डल, मैला मण्डल और नीला मण्डल परिम्लायिका रोग में होता है। कभी कभी इसमें दोष का क्षय होने पर स्वयं ही दीखने लग जाता है।

दोषानुसार तिमिर (परिम्लायिका) के विशिष्ट लक्षण

अरुण मण्डलं वाताच्चञ्चल परुषं तथा ॥५१॥

पित्तान्मण्डलमानील कास्याभ पीतमेव च ।

श्लेष्मणा बहुलं पीतं शङ्खकुन्देन्दुपाण्डुरम् ॥५२॥

चलत्पक्षपलाशस्थः शुक्लो विन्दुरिवास्भसः ।

मृच्यमाने च नयने मण्डल तद्विसर्पति ॥५३॥

प्रवालपक्षपत्राभ मण्डल शोणितात्मकम् ।

दृष्टिरागो भवेच्चित्रो लिङ्गनाशे त्रिदोषजे ।

यथास्व दोषलिङ्गानि सर्वेष्वेव भवन्ति हि ॥५४॥

वात से अरुण, चंचल एवं सूखा मण्डल होता है।

पित्त से नीलाभ, कांरयाभ (किंचित् पाण्डु वर्ण) एवं पीला मंडल होता है।

कफ से बड़ा (घन, स्थूल, विस्तीर्ण), पीला, शङ्ख, कुन्दपुष्प एवं चन्द्रमा के समान पीताभ श्वेत अथवा हिलते हुए कमलपत्र पर पड़ी जल की बूंद के समान श्वेत मंडल होता है। नेत्र को मलने पर यह मण्डल सरकता है।

रक्तज मंडल मूंगे या कमल-पुष्प की पंखुड़ी के समान वर्ण का होता है।

त्रिदोषज लिंगनाश मे दृष्टि (दृष्टि-मण्डल) का रङ्ग चितकवरा हो जाता है।

सभी मे अपने अपने दोषों के अनुसार (अन्य) लक्षण होते ही है।

दृष्टिगत रोगो की संख्या

षड् लिङ्गनाशाः षड्भिः च रोगा

दृष्टयाश्रयाः षट् च षडेव वाच्याः ।

छः लिङ्गनाश और छ ये (आगे कहे जाने वाले पित्तविदग्ध दृष्टि आदि) रोग—इस प्रकार दृष्टिगत रोग छ और छ. (कुल बारह) ही कहने चाहिये।

पित्तविदग्ध दृष्टि

पित्तेन दुष्टेन सदा तु दृष्टिः

पीता भवेत्तरय नरस्य किञ्चित् ॥५५॥

पीतानि रूपाणि च तेन पश्येत

स वै नरः पित्तविदग्धदृष्टिः ।

प्राप्ते तृतीयं पटल तु दोषे

दिव्यं न पश्येन्नशि चेक्षते स ॥५६॥

रात्रौ च क्षीतानुगृहीतदृष्टिः

पित्ताल्पभावादपि तानि पश्येत् ।

जिस मनुष्य की दृष्टि दूषित पित्त के कारण पीली हो जाती है और उसके कारण वह सभी पदार्थों को पीले देखता है (पीत-दृष्टि Xanthopsia) वह मनुष्य पित्तविदग्ध दृष्टि है ।

तृतीय पटल में दोष (पित्त) पहुँच जाने पर वह दिन में नहीं देख सकता (दिवान्धता Day-blindness) किन्तु रात में देखता है । रात्रि में दृष्टि पर शीत के अनुकूल प्रभाव से तथा पित्त की कमी से वह पदार्थों को देखता है ।

श्लेष्म-विदग्ध दृष्टि

तथा नरः श्लेष्मविदग्धदृष्टिस्तान्येव

शुक्लानि तु मन्यते सः ॥५७॥

त्रिषु स्थितोऽल्पः पटलेषुदोषो

नक्तान्ध्यमापादयति प्रसह्य ।

दिवा स मूर्यानुगृहीतदृष्टिः

पश्येत्तु रूपाणि कफाल्पभावात् ॥५८॥

इसी प्रकार श्लेष्म-विदग्ध दृष्टि मनुष्य उन्हीं पदार्थों को सफेद मानता (देखता) है ।

तीनों पटलों में अल्प दोष (कफ) स्थित होकर बलपूर्वक नक्तान्ध्य (रात्र्यन्धता, रतौधी, Night-blindness) उत्पन्न करता है । वह रोगी दिन में दृष्टि पर सूर्य के अनुकूल प्रभाव से तथा कफ की कमी से पदार्थों को देखता है ।

धूमदर्शी

शोकज्वरायासशिरोभिताप-

रभ्याहता यस्य नरस्य दृष्टिः ।

धूम्रास्तथा पश्यति सर्वभावान्

स धूमदर्शीति नरः प्रविष्टः ॥५९॥

शोक, ज्वर, परिश्रम एवं शिरोरोग से जिसकी दृष्टि मारी जाती है वह सभी पदार्थों को धुएँ के समान (अथवा धुएँ से आवृत के समान, धुंधला) देखता है । वह मनुष्य धूमदर्शी कहलाता है ।

ह्रस्वजाड्य

यो ह्रस्वजाड्यो दिवसेषुकुच्छ्राद्

ध्रुवानि रूपाणि च तेन पश्येत् ।

जो ह्रस्वजाड्य रोग है उसके कारण रोगी दिन में कठिनाई से (पदार्थों के) छोटे रूप देखता है ।

नकुलान्ध्य

विद्योतते यस्य नरस्य दृष्टि-

र्वीणाभिपन्ना ननु नरस्य यद्वत् ॥६०॥

चित्राणि रूपाणि दिवा स पश्येत्

स वै विकारा नकुलान्ध्यसज्ज ।

जिस रोगी की दृष्टि दोषों (त्रिदोष) से होने के कारण नेत्रों की आक्रांत दृष्टि के समान चमकती है वह दिन में (पदार्थों के) विचित्र (या चितकवरे) रूप देखता है । यह नकुलान्ध्य नामक विकार है ।

यक्तत्र्य (३२१)—धूमदर्शी, ह्रस्वजाड्य और नकुलान्ध्य नक्तान्ध्य (Night Blindness) के ही भेद हैं ।

गम्भीरिका (Phthisis Bulbi)

दृष्टिविरूपा श्वसनोपसृष्टा

संकोचमभ्यन्दरस्तु याति ॥६१॥

एजावगाढा च तमक्षिरोग

गम्भीरिकेति प्रवदन्ति तज्ज्ञाः ।

वायु से उपसृष्ट दृष्टि विरूप (कुरूप, भही अथवा रूप-दर्शन में असमर्थ) हो जाती है तथा भीतर की ओर संकुचित हो जाती है और गम्भीर पीड़ा होती है । इस नेत्ररोग को नेत्र-विशेषज्ञ गम्भीरिका कहते हैं ।

आगन्तुज लिङ्गनाश (दृष्टि नाश)

वाह्यौ पुनर्द्वाविह संप्रविष्टौ

निमित्ततश्चाप्यनिमित्ततश्च ॥६२॥

निमित्ततस्तत्र शिरोऽभितापाज्जे-

यस्त्वभिध्यन्दनिदर्शनः सः ।

सुरविगन्धर्वमहोरगाणा

संदर्शनेनापि च भास्करस्य ॥६३॥

हन्येत दृष्टिर्मनुजस्य यस्य

स लिङ्गनाशस्त्वनिमित्तसङ्गः ।

तत्राक्षि विस्पष्टमिवावभाति

वैदूर्यवर्णा विमला च दृष्टिः ॥६४॥

वाह्य (आगन्तुज) लिङ्गनाश दो प्रकार का वतलाया गया है—निमित्तज और अनिमित्तज ।

निमित्तज लिङ्गनाश शिरःशूल से उत्पन्न होता है । इसके लक्षण अभिष्यन्द से समान होते हैं ।

देवता, ऋषि, गधर्व, महासर्प और सूर्य को देखने से जिस मनुष्य की दृष्टि मारी जाती है उसका लिङ्गनाश अनिमित्तज कहलाता है । इसमें नेत्र साफ सुथरा दीखता है और दृष्टि भी विमल एवं वैदूर्य-मणि के वर्ण (स्वाभाविक वर्ण) की रहती है ।

अर्म रोग (Pterygium)

प्रस्तार्यर्म

प्रस्तार्यर्म तनुस्तीर्णं श्यावं रक्तनिभं सिते ।

श्वेत भाग में पतला, विस्तीर्ण, श्याव वर्ण अथवा लाल वर्ण का प्रस्तार्यर्म होता है ।

शुक्लार्म

सश्वेतं मृदु शुक्लार्मं मुक्ले तद्वर्धते चिरात् ॥६५॥
श्वेत भाग में श्वेत और मृदु शुक्लार्म होता है । यह बहुत दिनों में बढ़ता है ।

रक्तार्म

पद्माभं मृदु रक्तार्मं यन्मांसं चीयते सिते ।
श्वेत भाग में लाल कमल के वर्ण का और कोमल जो मांस बढ़ता है वह रक्तार्म है ।

अधिमांसार्म

पृथु मृद्वधिमांसार्मं बहलं च यकृन्निभम् ॥
अधिमांसार्म विस्तृत, कोमल, मोटा एवं यकृत के समान वर्णवाला होता है ।

स्नाय्वर्म

स्थिरं प्रस्तारि मासाढ्यं

शुष्कं स्नाय्वर्म पञ्चमम् ॥६६॥

स्नाय्वर्म नामक पाचवां अर्म स्थिर, फैलने वाला, अधिक मांस वाला और शुष्क होता है ।

वक्तव्य (३२२)—अर्म (Pterygium) नेत्रकक्षा की एक विशेष प्रकार की वृद्धि है जो प्रायः नाक की तरफ के कोण से आरम्भ होकर क्रमशः कनीनिका को आच्छादित करती है । कनीनिका की ओर यह क्रमशः सक्ती होती जाती है ।

शुक्तिका (Xerosis, Xerophthalmia)

श्यावा. स्युः पिणितनिभाश्च बिन्दवो ये

शुक्त्याभाः सितनियताः स शुक्तिसंज्ञः ।

श्वेतमण्डल में स्थित श्याव वर्ण अथवा मांस के समान वर्ण वाले तथा सीप के आकार के जो बिन्दु होते हैं वह शुक्ति नामक रोग है ।

अर्जुन (Subconjunctival Ecchymosis)

एको यः शशरुधरोपमश्च विन्दुः

शुक्लस्थो भवति तमर्जुनं वदन्ति ॥६७॥

खरगोश के रक्त के समान जो एक विन्दु शुक्ल-मण्डल में स्थित हो जाता है उसे अर्जुन कहते हैं ।

पिष्टक

श्लेष्ममारुतकोपेन शुक्ले पिष्टं समुन्नतम् ।

पिष्टवत् पिष्टकं विद्धि मलाक्तादर्शसनिभम् ॥६८॥

श्वेत भाग में कफ-वायु के प्रकोप से पिष्टक उभर आता है । पिष्टक (Pinguecula) को पिट्टी के समान समझना चाहिये अथवा मैले दर्पण के समान समझना चाहिये ।

सिराजाल

जालाभः कठिनसिरो महान् सरक्तः

सतानः स्मृत इह जालसञ्जितस्तु ।

लालिमा युक्त, बड़ा, कठिन शिराओं वाला, जाल के समान विस्तार जाल(सिराजाल) (Congestion of the Blood vessels of the eye) माना गया है ।

सिराज पिडका

शुक्लस्याः सितपिडकाः सिरावृता या-

स्ता ब्रूयादसितसमीपजाः सिराजाः ।

कृष्ण मण्डल के समीप श्वेत भाग में स्थित सफेद पिडकाएं जो सिराओं से आवृत हो उन्हें सिराज पिडका (Phlyctenular Conjunctivitis) कहना चाहिये ।

बलास ग्रथित

कांस्थाभोऽमृदुरथ वारिविन्दुकल्पो

विज्ञेयो नयनसिते बलाससजः ॥६६॥

नेत्र के श्वेत भाग में जल बिन्दु के समान, कांसे के वर्ण की एवं कठोर ग्रन्थि को बलास (बलास-ग्रन्थि) (Lymphangiectasis or Lymphangioma of the Conjunctiva) कहते हैं ।

पूयालस

पक्वः शोथः सन्धिजो यः सतोदः

स्रवेत् पूयं पूति पूयालसाख्यः ।

(कनीनिकाओं की) संधि में पक्व शोथ जो तोद-युक्त हो और दुर्गन्धित पूयस्राव करे वह पूयालस (Dacryocystitis) कहलाता है ।

उपनाह

ग्रन्थिर्नाल्पो दृष्टिसन्धावपाकी

कण्डूप्रायो नीरुजस्तूपनाहः ॥७०॥

दृष्टिसंधि में बड़ी, न पकने वाली, प्रायः खुजलाने वाली और पीड़ा न करने वाली ग्रन्थि उपनाह (Obstruction of the Lacrymal Duct) है ।

नेत्रश्राव एवं नेत्रनाडी

गत्वा सन्धीनश्रुमार्गेण दोषाः

कुयुः स्रावान् लक्षणैः स्वरूपेतान् ।

तं हि स्रावं नेत्रनाडीति चैके

तस्या तिरङ्गं कीर्तयिष्ये चतुर्था ॥७१॥

दोष अश्रुमार्ग से संधियों में पहुँच कर अपने अपने लक्षणों से युक्त स्राव करते हैं । उसी स्राव को कुछ लोग नेत्रनाड़ी (Suppuration of the

Lacrymal Duct) कहते हैं । उनका लक्षण ४ प्रकार से कहेंगा ।

वक्तव्य—(३२३) अलसक, उपनाह और नाडी—ये तीनों रोग अश्रुनलिका से मगधित हैं । अश्रुस्राव होकर चिरकारी वृद्धि होने पर उपनाह, तीव्र पाक होने पर अलसक और चिरकारी पाक होकर सदैव पूयश्राव होते रहने पर नेत्रनाडी (अ खसूर) कहते हैं । सामान्य प्रदाह या पाक होने पर थोड़े समय तक अन्धकार आने की शिकायत रहती है किन्तु नेत्रनाडी हो जाने पर यह शिकायत प्रायः हमेशा के लिये हो जाती है ।

नेत्रस्रावों के लक्षण

पाकात् सन्धी संलवेद्यस्तु पूयं

पूयात्स्रावोऽसौ गदः सर्वजस्तु ।

श्वेतं सान्द्रं पिच्छिल यः स्रवेत्

श्लेष्मत्स्रावोऽसौ विकारो मतस्तु ॥७२॥

रक्तस्रावः शोणितोऽसौ विकारः

लवेद्वदुष्टं तत्र रक्त प्रभूतम् ।

हरिद्राभंपीतमुष्ण जलाभं

पित्तात्स्रावः स्रवेत् सन्धिमध्यात् ॥७३॥

संधि में पाक होने से जो पूय का स्राव करता है वह 'पूयास्राव' नामक त्रिदोषज रोग है ।

जो सफेद, गाढ़ा एवं लसदार स्राव करता है वह 'श्लेष्मस्राव' रोग माना जाता है ।

'रक्तस्राव' रक्तज विकार है । यह बहुत मात्रा में दृषित रक्त का स्राव करता है ।

'पित्तस्राव' (पित्तात्स्राव) रोग संधि के मध्य से हल्दी के रंग का पीला, गरम एवं जल के समान (पतला) स्राव करता है ।

पर्वणी

ताम्रा तन्वी दाहशूलोपपन्ना

रक्ताज्ज्ञेया पर्वणी वृत्तशोया ।

जाता सन्धी कृष्णशुक्ले—

शुक्ल और कृष्ण भागों की संधि में लाल, पतली, दाह और शूल से युक्त, गोल शोथ को

उत्पन्न करने वाली रक्तज-व्याधि को पर्वणी सम-
झना चाहिए ।

अलजी

—अलजी रघात्तस्मिन्नेव रघापितापूर्वलिङ्गः ॥७४॥

उसी संधि में पूर्वोक्त (प्रमेह-पिडका प्रकरण में
कहे हुए) लक्षणों से युक्त अलजी होती है ।

वक्तव्य—(३२४) ये दोनो ही सिराज पिडका
(*Phlyctenular Conjunctivitis*) के भेद हैं
अथवा अर्बुद हैं ।

क्रिमिग्रन्थि

क्रिमिग्रन्थिवर्त्मनः पक्ष्मणश्च

कण्डू कुर्युः क्रिमयः सन्धिजाताः ।

नानारूपा वर्त्मशुकलान्तसन्धी

चरन्त्यन्तर्लोचन दूषयन्तः ॥७५॥

क्रिमिग्रन्थि (*Phthiasis Palpabrium and
Ascariasis Palpabrium*) रोग में संधि में उत्पन्न
अनेक आकार-प्रकार वाले क्रिमि वर्त्म और पक्ष्म में
खुजलाहट उत्पन्न करते हैं तथा नेत्र के भीतरी भाग
को दूषित करते हुये वर्त्म और श्वेत भाग को संधि
में चलते-फिरते हैं ।

उत्सङ्गिनी (उत्सङ्ग पिडका)

अभ्यन्तरमुखी ताम्रा बाह्यतो वर्त्मनश्च वा ।

सोत्सङ्गोत्सङ्गपिडका सर्वजा रथूलकण्डुरा ॥७६॥

वर्त्म के बाहर की ओर से उत्पन्न, भीतर की
ओर मुख वाली, ताम्रवर्ण, अनेक छोटी पिडकाओं
से व्याप्त (अथवा बीच में गर्तयुक्त) मोटी और
खुजलाने वाली उत्सङ्गपिडका (*Chalazion*)
त्रिदोषज होती है ।

कुम्भीका

वर्त्मन्ते पिडका ध्माता भिद्यन्ते च स्रवन्ति च ।

कुम्भीकाबीजप्रतिमाः कुम्भीकाः सन्निपातजाः ॥७७॥

वर्त्म के छोर (पलक की किनार) पर कुम्भीका
के बीज के आकार की फूली हुई त्रिदोषज पिडकाएं
जो फूटती एव स्राव करती हैं वे कुम्भीका (*Ho-
rdeolum Internum*) है ।

पोथकी

स्त्राविण्यः कण्डुरा गुर्वो रक्तसर्षपसनिभाः ।

रुजावत्यश्च पिडकाः पोथक्य इति कीर्तिताः ॥७८॥

स्राव करने वाली, खुजलानेवाली, भारी, लाल
सरसो के समान और पीड़ा करने वाली पिडकाएं
पोथकी (*Trachoma or Palpebral conju-
nctivitis*) कही गयी हैं ।

वर्त्मशर्करा

पिडका या खरा रथूला सूक्ष्माभिरभिसवृता ।

वर्त्मस्था शर्करा नाम स रोगो वर्त्मदूषकः ॥७९॥

पलक में जो खुरदरी एवं मोटी पिडका सूक्ष्म
पिडकाओं से आवृत रहती है वह पलक को दूषित
करने वाला शर्करा (*Chalazion*) नामक रोग है ।

वक्तव्य—(३२५) यह उत्सङ्गिनी का ही जीर्ण
रूप है ।

अर्शोवर्त्म

एवास्वीजप्रतिमाः पिडका मन्दवेदना ।

श्लक्षणा खराश्च वर्त्मस्थास्तदर्शोवर्त्म कीर्त्यते ॥८०॥

ककड़ी के बीज के आकार की, मन्द वेदना
करने वाली, चिकनी और कठोर पिडकाएं वर्त्म
में होने पर अर्शोवर्त्म (*External Polipi on
the eyelids*) कहलाती है ।

शुष्कार्श

दीर्घाकुर खर. स्तब्धो दाहलोऽभ्यन्तरोद्भव ।

व्याधिरेषोऽभिविरयात शुष्कार्शो नाम नामतः ॥८१॥

बड़े, खुरदरे, स्तब्ध एव अत्यन्त कष्टदायक
अंकुर भीतर उत्पन्न करने वाली व्याधि शुष्कार्श
(*Polipi on the internal surface of the
eye-lids*) नाम से विख्यात है ।

अञ्जननामिका

दाहतोददती ताम्रा पिडका वर्त्मसभवा ।

मुद्दी मन्दरुजा सूक्ष्मा ज्ञेया साऽञ्जननामिका ॥८२॥

पलक में उत्पन्न, दाह एवं ताद करने वाली,
लाल, कोमल, मन्द पीड़ा करने वाली, छोटी पिडका
को अञ्जननामिका (*Stye, गुहेरी*) समझना चाहिये ।

बहुल वर्त्म

वर्त्मोपचीयते यरय पिडकाभिः समन्ततः ।
सवर्णाभिः स्थिराभिश्च विद्याद्बहुलवर्त्मं तत् ॥८३॥
चारों और (सर्वत्र), त्वचा के वर्ण की, स्थिर
पिडकाओं से व्याप्त होकर जिसमें पलक की वृद्धि
(मोटापन) हो उसे बहुल वर्त्म (Dacryo-adenitis)
समझना चाहिये ।

वर्त्म बन्धक

कण्डूमताऽल्पतोदेन वर्त्मशोथेन यो नर ।
न स संछादयेदक्षि यत्रासौ वर्त्मबन्धकः ॥८४॥
खुजलाहट और थोड़ी चुभन से युक्त वर्त्मशोथ
के कारण जो मनुष्य आख को आच्छादित न कर
सके उसका रोग वर्त्म बन्धक है ।

क्लिष्टवर्त्म

मूढल्पवेदन तात्रं यद्वर्त्मं सममेव च ।
अकस्माच्च भवेद्रक्तं क्लिष्टवर्त्मंति तद्विदुः ॥८५॥
वर्त्म कोमल, अल्प वेदना युक्त, ताम्रवर्ण और
सम रहता तथा कभी कभी अचानक लाल हो जाता
है—इस व्याधि को क्लिष्टवर्त्म समझना चाहिए ।

वर्त्मकर्म

क्लिष्ट पुनः पित्तयुत शोणितं विदहेद्यदा ।
तत क्लिन्नत्वमापन्नमुच्यते वर्त्मकर्मम् ॥८६॥
फिर क्लिष्ट वर्त्म में जब पित्तयुक्त रक्त विदाह
उत्पन्न करता है तब क्लिन्नता (गलना) उत्पन्न होने
पर वर्त्म कर्म कहलाता है ।

श्याववर्त्म

यद्वर्त्मं बाह्यतोऽन्तश्च श्यावं शूनं सवेदनम् ।
तदाहुः श्याववर्त्मंति वर्त्मरोगविशारदाः ॥८७॥
जो वर्त्म बाहर भीतर श्याववर्ण, शोथयुक्त एव
पीड़ायुक्त हो जाता है उसे वर्त्म रोगों के विशेषज्ञ
श्याववर्त्म कहते हैं ।

प्रक्लिन्न-वर्त्म

अरुज बाह्यत शून वर्त्म यस्य नरस्य हि ।
प्रक्लिन्नवर्त्मं तद्विद्यात् क्लिन्नमत्यर्थमन्ततः ॥८८॥

जिस मनुष्य का वर्त्म पीड़ारहित, बाहर से
शोथयुक्त और भीतर अत्यन्त क्लिन्न (गला हुआ
सा) हो उसके रोग को प्रक्लिन्न-वर्त्म समझना
चाहिये ।

प्रक्लिन्न-वर्त्म

यस्य धोतान्यधोतानि सवध्यन्ते पुन पुन ।
वर्त्मन्यपरिपयवानि विद्यादक्लिन्नवर्त्मं तत् ॥८९॥
बिना पाक हुए ही जिसके वर्त्म न धोने पर
अथवा धोने पर भी बार बार चिपक जाते हैं
उसके रोग को अक्लिन्न वर्त्म समझना चाहिये ।

वक्तव्य (३२६)—वर्त्म बन्धक से लेकर यदा तक
पलकों के शोथ (Oedema) एव प्रदाह (Blapha-
ritis) की विभिन्न अवस्थाओं का वर्णन किया गया है ।

वातहत वर्त्म (वर्त्मघात)

विमुक्तसन्धि निदचेष्टं वर्त्म यस्य न मीत्यते ।
एतद्वातहत वर्त्म जानीयावक्षिचिन्तकः ॥९०॥
सम्बन्ध छूट जाने से जिसका पलक क्रियाहीन
हो जाता है तथा भ्रमकता नहीं है उसके रोग को
नेत्र विशेषज्ञ वातहत वर्त्म (Ptosis) समझे ।

अर्बुद

वर्त्मन्तरस्य विपमं ग्रन्थिभूतमवेदनम् ।
आचक्षीतार्बुदमिति सरत्तमविलम्बितम् ॥९१॥
पलक के भीतर स्थित, विपम, वेदना रहित,
लाल एवं शीघ्र बढ़ने वाली ग्रन्थि को अर्बुद
(Tumour) समझना चाहिये ।

निमेष

निमेषिणीः सिरा वायुः प्रविष्टः सन्धिसश्रयाः ।
प्रचालयति वर्त्मनि निमेषं नाम तद्विदुः ॥९२॥
सधि मे आश्रित निमेषिणी सिराओं में वायु
प्रविष्ट होकर पलकों को अधिक चलाती है—इसे
निमेष (Flickering of the Eye lids)
नामक रोग समझना चाहिये ।

शोणितार्श

यः स्थितो वर्त्ममध्ये तु लोहितो मूढुरकुरः ।
नद्रक्तज शोणितार्शश्छिन्न छिन्न प्रवर्धते ॥९३॥

जो लाल रक्त का, मृदु अक्रुरो वाला अर्श वर्म के मध्य में स्थित होता है वह रक्त से उत्पन्न शोणितार्श (Epithelioma or Carcinoma) है।

वक्तव्य (३२७)—रक्तवृद्ध (Haemangioma) भी होता है किन्तु वह काटने पर पुनः नहीं बढ़ता।

लगण

अपाकी कठिनः स्थूलो ग्रन्थिवर्मभवोऽरुजः।

लगणो नाम न व्याधिलिङ्गतः परिकीर्तितः ॥६४॥

वर्म में उत्पन्न, पीड़ा न करने वाली, न पकने वाली, कठोर एवं स्थूल ग्रन्थि (Neuroma or Molluscum Contagiosum or Cyst) कहलाती है।

विगवर्म

त्रयो दोषा वहिःशोयं कुर्युः शिखद्राणि वर्त्मनोः।

प्रस्रवन्त्यन्तरुदकं विसवद्विसवर्मं तत् ॥६५॥

तीनों दोष वर्म में बाहिरी शोथ और छिद्रों की उत्पत्ति करते हैं। ये छिद्र कमल नाल के समान अत्यधिक जलस्राव करते हैं। यह विसवर्म (Fistulae in the Eye-lids) रोग है।

कुञ्चन

वाताद्या वर्त्मसकोचं जनयन्ति मला यदा।

तदा द्रष्टुं न शक्नोति कुञ्चनं नाम तद्विदुः ॥६६॥

वातादि दोष जब वर्मों में संकोच उत्पन्न करते हैं तब मनुष्य देखने में असमर्थ हो जाता है। इसको कुञ्चन (Blepharophimosia or Ankyloblepharon) नामक रोग कहते हैं।

पद्मकोप (परवाल)

प्रचालितानि वातेन पक्ष्माण्यक्षि विशन्ति हि।

धृष्यन्त्यक्षि मुहुस्तानि संरम्भं जनयन्ति च ॥६७॥

असिते सितभागे च मूलकोषात् पतन्त्यपि।

पक्ष्मकोपं स विज्ञेयो व्याधिः परमदाहणः ॥६८॥

वायु के द्वारा हटाये गये पद्म (पलक के बाल, वरौनी) आख में पहुँचते हैं और बारम्बार रगड़

उत्पन्न करके श्वेत और कृष्ण भागों में शोथ की उत्पत्ति करते हैं तथा मूलकोष से दूटकर गिरते भी हैं। इस अत्यन्त कष्टदायक व्याधि को पद्मकोप समझना चाहिये।

वक्तव्य (३२८)—कुछ मामलों में पलक के भीतरी भाग में बालों की नयी पक्ति उत्पन्न होती है (Distichiasis) और कुछ में पलक का बालों वाला भाग भीतर की ओर हट जाता है (Trichiasis) तथा अन्य मामलों में पलक भीतर की ओर उलट जाती है (Entropion)। नेत्रकला में बालों की रगड़ लगने से भयङ्कर कष्ट एवं अनेक नेत्र रोगों की उत्पत्ति होती है।

पद्मशात

वर्मपक्ष्माशयगतं पित्तं रोमाणि शातयेत्।

कण्डूं वाहं च कुरुते पक्ष्मशातं तमादिशेत् ॥६९॥

वर्म के पद्माशयो (पद्मों के रोमकूप) में पहुँचकर पित्त रोमों को नष्ट कर देता है तथा खुजलाहट और दाह उत्पन्न करता है। इसे पद्मशात (Madarosis) कहना चाहिये।

वक्तव्य (३२९)—चिरकारी स्रवण वर्म-प्रदाह (Chronic Ulcerative Blepharitis) से यह दशा उत्पन्न होती है। कभी कभी इसका सम्बन्ध कुष्ठ रोग से पाया जाता है।

नेत्र रोगों की सख्या

(नव सन्ध्याश्रयास्तेषु वर्त्मजास्त्वेकविंशतिः।

शुक्लभागे दशैकश्च चत्वारः कृष्णभागजाः ॥१॥

सर्वाश्रयाः सप्तदश दृष्टिजा द्वादशैव तु।

बाह्यजौ द्वौ समाख्यातौ रोगौ परमदाहणौ ॥२॥)

नेत्रों में ६ संधिगत रोग, २१ वर्त्मगत रोग, ११ शुक्लभाग-गत रोग, ४ कृष्णभाग-गत रोग १७ सर्व व्यापी या सर्वगत रोग, १२ दृष्टिगत रोग और २ अत्यन्त कष्टदायक बाह्यज रोग कहे गये हैं।

: ६० :

शिरोरोग

भेद

शिरोरोगास्तु जायन्ते वातपित्तकफस्त्रिभिः ।
सन्निपातेन रक्तेन क्षयेण क्रिमिभिस्तथा ॥
सूर्यावर्तानन्तवातार्धावभेदकशङ्करः ॥१॥

वात, पित्त, कफ, सन्निपात, रक्त, क्षय, क्रिमि, सूर्यावर्त, अनन्तवात, अर्धावभेदक और शंखक से शिरोरोगों की उत्पत्ति होती है ।

वक्तव्य—(३३०) वैभे 'शिरोरोग' शब्द से सिर के समस्त रोगों का बोध होना है किन्तु प्राचीन संहिताकारों ने इस शब्द को केवल 'सिरदर्द' का ही पर्याय माना है और माववाचार्थ ने भी उसी क्रम का अनुसरण किया है ।

वातज शिरोरोग

यस्यानिमित्तं शिरसो रुजश्च

भवन्ति तीव्रा निशि चातिमात्रम् ।

वन्वोपतापः पशमश्च यत्र

शिरोऽभितापः स समीरणेन ॥२॥

जिसमें सिरदर्द अकारण ही उत्पन्न होता हो, रात्रि में अधिक तीव्र हो जाता हो तथा जिसमें बांधने एवं सेंकने से शांति मिलती हो वह वातज शिरोरोग है ।

पित्तज शिरोरोग

यस्योष्णमङ्गारक्षितं यथैव

भवेच्छिरो वृष्यति चाक्षिनासम् ।

शीतेन रात्रौ च भवेच्छमश्च

शिरोऽभिताप स तु पित्तकोपात् ॥३॥

अंगारों से व्याप्त के समान जिसमें सिर गरम हो, आंख और नाक से धुआं मा निकलता हो तथा शीतल उपचारों से और रात्रि में जिसे शांति मिलती हो वह शिरोरोग पित्त के प्रकोप से है ।

कफज शिरोरोग

शिरो भवेद्यस्य कफोपदिग्धं

गुह प्रतिष्टव्यमयो हिमं च ।

शूनाक्षिकूट वदन च यस्य

शिरोऽभितापः स कफप्रकोपात् ॥४॥

जिसमें भिरकफलिप्त, भारी, रतव्य और शीतल हो जाता है तथा अक्षिकूट और मुक्व जिनमें सूज जाते हैं वह शिरोरोग कफ के प्रकोप से है ।

सन्निपातज शिरोरोग

शिरोऽभितापे त्रितयप्रवृत्ते

सर्वाणि निङ्गानि समुद्भवन्ति ।

तीनों दोषों से उत्पन्न शिरोरोग में सब (सभी दोषों के) लक्षण उत्पन्न होते हैं ।

रक्तज शिरोरोग

रक्तात्मकः पित्तसमाननिङ्गः

स्पर्शासहत्वं शिरसो भवेच्च ॥५॥

रक्तज शिरोरोग (Headache due to Hypertension) पित्तज शिरोरोग के समान लक्षणों वाला है किन्तु इसमें सिर में स्पर्श सहन नहीं होता ।

क्षयज शिरोरोग

असृग्वासाश्लेष्मसमीरणाना

शिरोगतानामिह संक्षेपेण ।

क्षयप्रवृत्तः शिरसोऽभितापः

कण्ठो भवेदुग्रज्जोऽतिमात्रम् ।

संस्वेदनच्छर्दनधूमनस्पर्श-

सृग्विमोक्षश्च विवृद्धिमिति ॥६॥

सिर में रहने वाले रक्त, वसा, कफ एवं वायु का क्षय होने से अत्यन्त उग्र पीड़ा करने वाली एवं

कण्टसाध्य क्षयज शिरोरोग उत्पन्न होता है। यह स्वेदन, वमन, धूम्रपान, नस्य और रक्तमोक्षण से बढ़ता है।

क्रिमिज शिरोरोग

निस्तुद्यते यस्य शिरोऽतिमात्रं

संभक्ष्यमाणं स्फुरतीव चान्तः।

घ्राणाच्च गच्छेत् सलिलं सपूर्यं

शिरोभितापः क्रिमिभिः स घोरः॥७॥

जिसमें अन्दर ही अन्दर खाये जाने या स्फुरण करने से समान सिर में अत्यन्त चुभन हो और नाक पूय मिश्रित द्रव भी निकलता हो वह भयंकर सिर-दर्द क्रिमियों (*Headache due to Myiasis of the Nose*) के कारण है।

वक्तव्य—(३३१) इसकी उत्पत्ति दुष्ट प्रतिश्याय से होती है। कभी कभी नाक से क्रिमि गिरते हैं।

सूर्यावर्त

सूर्योदयं या प्रति मन्दमन्द-

मक्षिभ्रुवं रक्तं समुपैति गाढा।

विवर्धते चाशुमता सहैव

सूर्यापवृत्तौ विनिवर्तते च।

सर्वात्मकं कण्टतमं विकार

सूर्यापवर्तं तमुदाहरन्ति ॥८॥

सूर्योदय के साथ जो आंख और भौह में मन्द मन्द पीड़ा उत्पन्न होकर गम्भीर हो जाती है, तथा सूर्य के चढ़ने के साथ ही साथ बढ़ती और सूर्य के उतरने के साथ साथ शांत होती है उस अत्यन्त कण्टप्रद (या कृच्छ्रसाध्य) त्रिदोषज विकार को सूर्यावर्त (*Migraine*) कहते हैं।

अनन्तवात

दोषास्तु दुष्टास्त्रय एव मन्यां

सपीडय घाटासु रुजां सुतीव्राम्।

कुर्वन्ति योऽक्षिभ्रुवि शङ्खदेशे

स्थितिं करोत्याशु विशेषतस्तु ॥९॥

गण्डस्य पाद्वं तु करोति कम्पं

हनुग्रहं लोचनजाश्च रोगान्।

अनन्तवातं तमुदाहरन्ति

दोषत्रयोत्थं शिरसो विकारम् ॥१०॥

कुपित हुए तीनो दोष मन्या को पीडित करके, पीवा के पिछले भाग में अत्यन्त पीड़ा उत्पन्न करते हैं जो तुरन्त ही आंख, भौह और शङ्खदेश में जाकर विशेषरूप से स्थित हो जाती है। यह गाल के वाजू में कम्प, हनुग्रह और नेत्ररोग उत्पन्न करती है। इस त्रिदोषज शिरोरोग को अनन्तवात (*Trigeminal Neuralgia*) कहते हैं।

अर्धावभेदक

रुक्षाशनात्यध्यशनप्राग्वातावाशयमथुनैः।

वेगसंधारणायासध्यायामं। कुपितोऽनिलः ॥११॥

केवलः सकफो वाऽर्धं गृहीत्वा शिरसो बली।

मन्याभ्रु शङ्खकर्णाक्षिललाटाध्वंऽतिवेदनाम् ॥१२॥

शखारणिनिभां कुर्यात्तीव्रा सोऽर्धावभेदक।

नयनं वाऽथवा श्रोत्रमतिवृद्धो विनाशयेत् ॥१३॥

रूक्ष भोजन, अधिक भोजन, भोजन के बाद तुरन्त भोजन, प्रातःकालीन वायु, ओस, मैथुन, वेग-निग्रह, परिश्रम एवं व्यायाम से बलवान् वायु अकेला ही अथवा कफ सहित कुपित होकर सिर के आधे भाग को ग्रहण करके मन्या, भौह, शङ्खप्रदेश, कान, आंख और ललाट के आधे भाग में शखो से काटने चीरने के समान अथवा अरणी-मंथन के समान अति तीव्र वेदना उत्पन्न करता है। यह अर्धावभेदक (*Migraine-Hemicrania*) है। अधिक बढ़ने पर यह आंख या कान को नष्ट कर सकता है।

शङ्खक

रक्तपित्तानिला दुष्टा शङ्खदेशे विमूर्च्छिता।

तीव्ररुग्वाहरांगं हि शोथ कुर्वन्ति वारुणम् ॥१४॥

स शिरो विषवद्देगी निरुध्याशु गत तथा।

त्रिरात्राज्जीवित हन्ति शङ्खको नामतः परम।

त्र्यहाज्जीवति भैषज्य प्रत्याख्याय समाचरेत् ॥१५॥

दूषित हुए रक्त, पित्त और वायु शङ्ख-प्रदेश में कुपित होकर तीव्र पीड़ा दाह और लालिमा से युक्त

भयंकर शोथ उत्पन्न करते हैं। विष के समान वेग वाला यह शंखक नामक (*Brain-Abscess*) रोग शीघ्र ही सिर और गले को अवरुद्ध करके तीन दिन रात में प्राणों का नाश कर देता है इसलिए तीन दिन जीवित रहने पर प्रत्याख्यान करने के बाद चिकित्सा

करनी चाहिए।

वक्तव्य—(३३२) शङ्खक के संबन्ध में पाश्चात्य मत ज्वर प्रकरण में मस्तिष्क-विद्रधि शीर्षक के अन्तर्गत दिया गया है।

: ६१ :

असृग्दर

निदान और भेद

विरुद्धमद्याध्यशनादजीर्णाद्-

गर्भप्रपातादतिमंथुनाच्च ।

यानाध्वशोकादतिकर्षणाच्च

भाराभिघाताच्छयनाद्दिवा च ।

तं श्लेष्मपित्तानिलसंनिपात-

श्रतुप्रकारं प्रदरं वदन्ति ॥१॥

विरुद्ध पदार्थ, मद्य, भोजन के बाद तुरन्त भोजन, अजीर्ण, गर्भपात, अतिमैथुन, सवारी करना पैदल चलना, शोक, अधिक क्रियाता, भार वाहन अभिघात, और दिन में सोने से उत्पन्न उस प्रदर को कफ, पित्त, वात और सन्निपात के भेद से ४ प्रकार का बतलाते हैं।

सामान्य लक्षण

असृग्दर भवेत् सर्वं साङ्गमर्दं सवेदनम् ।

तस्यातिवृत्तौ दीर्घत्यं भ्रमो मूर्च्छा मदस्तृषा ।

दाहः प्रलापः पाण्डुत्वं तन्द्रा रोगाश्च वातजाः ॥२॥

सभी प्रकार का असृग्दर स्थानिक एवं सार्व-गिक पीडा के साथ होता है। इसके अधिक काल तक रहने से (या अधिक निकल चुकने पर) दुर्बलता, भ्रम, मूर्च्छा, मद, तृष्णा, दाह, प्रलाप, पाण्डुता, तन्द्रा और वातज रोग उत्पन्न होते हैं।

भेदानुसार लक्षण

ग्राम सपिच्छप्रतिम सपाण्डु

पुलाकतीयप्रतिमं कफात् ।

सपीतनीलासितरक्तमुष्णं

पित्तातिपुक्त भृशवेगि पित्तात् ॥३॥

रूक्षारुणं फेनिलमल्पमल्पं

वातार्ति वातात् पिशितोदकाभम् ।

सक्षौद्रसर्पिर्हरितालवर्णं

मज्जप्रकाश कुर्यापं त्रिदोषात् ॥४॥

तं चाध्यसाध्यं प्रवदन्ति तज्ज्ञा

न तत्र कुर्वीत भिषक् चिकित्सां ।

कफज असृग्दर अपक्व, पिच्छिल पाण्डुतायुक्त और चावल के माड़ के समान होता है।

पित्तज असृग्दर पीला, नीला, काला, लाल, उष्ण, पित्तजन्य पीडाओं से युक्त और अत्यन्त वेग से निकलने वाला होता है।

वातज असृग्दर रुक्ष, अरुणवर्ण, फेनयुक्त, मांस के धोवन के समान, थोड़ा थोड़ा निकलने वाला और वातजन्य पीडाओं से युक्त होता है।

त्रिदोषज असृग्दर शहद, घी अथवा हरिताल के वर्ण का, मज्जा के समान (गाढ़ा) और मुर्दे के समान गंधवाला होता है। विशेषज्ञों ने इसे असाध्य कहा है, वैद्य इसकी चिकित्सा न करे।

असाध्यता के लक्षण

शश्वत् सवन्तीमास्त्राचं तृष्णादाहज्वरान्विताम् ।

क्षीणरक्ता दुर्बलां च तामसाध्यां विनिदिशेत् ॥५॥

जिसे लगातार अत्यधिक स्राव हो रहा है, जो तृष्णा दाह और ज्वर से युक्त हो, जिसका रक्त क्षीण हो चुका हो और जो दुर्बल भी हो उसे असाध्य कहना चाहिये ।

शुद्ध आर्तव के लक्षण

मासान्निष्पिच्छदाहार्ति पञ्चरात्रानुषन्धि च ।
नैवातिवहृलात्पल्पमार्तवं शुद्धमादिशेत् ॥६॥
शशासृक्प्रतिभं यच्च यद्वा लाक्षारसोपमम् ।
तदारतव प्रशसन्ति यच्चाप्सु न विरज्यते ॥७॥

प्रतिमास आने वाला, पिच्छिलता, दाह और पीड़ा से रहित, पांच दिन-रात रहने वाला, न बहुत अधिक और न अन्यन्त थोड़ा आर्तव शुद्ध मानना चाहिये । जो खरगोश के रक्त अथवा लाख के रस के समान हो तथा जो पानी में घुलता है उस आर्तव की प्रशंसा की जाती है ।

वक्तव्य (३३२)—असृग्दर के अन्तर्गत निम्न ४ दशात्रों का समावेश होता है—

(१) श्वेतप्रदर या कफज असृग्दर (Leucorrhoea)—योनि की श्लैष्मिक कला में प्रदाह या रक्ताधिक्य होने से योनि से पतला या गाढ़ा, श्वेत या श्वेताभ स्राव होता है । प्रदाह अधिकतर

सुजाक से होता है । रक्ताधिक्य अत्यधिक कामेच्छा अतिमैथुन, आलस्य, मलावरोध आदि से होता है ।

(२) नियमित अत्यार्तव या नियमित रक्तप्रदर (Menorrhagia)—रक्तस्रावी रोगों के कारण अल्प मात्रा में उपस्थित रहने पर मासिक धर्म समय पर आता है किन्तु रक्तस्राव अधिक होता है ।

(३) अनियमित अत्यार्तव, अनियमित रक्तप्रदर या योनिगत रक्तस्राव (Metrorrhagia)—रक्तस्रावी रोग, अर्बुद, बाह्य पदार्थ अथवा गर्भ के अवरोध गर्भाशय में रहने पर किसी भी समय रक्तस्राव होता है ।

(४) पूयमिश्रित रक्तस्राव (Purulent Haemorrhage from the womb)—रक्त पूयमिश्रित रहता है जिससे वह काला, पीला, नीला या मटमैला एवं दुर्गन्धित रहता है । इसके स्राव का कोई समय निश्चित नहीं रहता । स्थानिक पीडा अत्यधिक रहती है और ज्वर आदि लक्षण भी हो सकते हैं । यह दशा पूयोत्पादक जीवाणुओं के उपसर्ग से होती है ।

कभी कभी २-३ दशात्रों के लक्षण मिले हुए भी पाये जाते हैं ।

: ६२ :

योनि व्यापत्

सख्या और निदान

सुनो ।

विज्ञातिर्व्यापदो योनीं निदिष्टा रोगसग्रहे ।
मिथ्याचारेण ता. स्त्रीणां प्रदुष्टेनातंवेन च ॥१॥
जायन्ते बीजदोषाच्च देवाच्च श्रूण ताः पृथक् ।
रोग संग्रह में २० योनिगत रोग वतलाये गये हैं । वे स्त्रियों को मिथ्या आहार-विहार दूषित आर्तवस्राव, वीर्यदोष (मैथुन कर्ता का) और भाग्य के कारण होते हैं । उनका पृथक् पृथक् वर्णन

पाच वातज योनि व्यापत्

सा फेनिलमुदावर्ता रजः कृच्छ्रेण मुञ्चति ॥२॥
वन्ध्या नष्टार्तवा विद्याद्विप्लुता नित्यवेदनाम् ।
परिप्लुतायां भवति ग्राम्यधर्मण रग्भृशम् ॥३॥
वातला कर्कशा स्तव्या शूलनिस्तोदपीडिता ।
चतसृष्वपि चाद्यासु भवन्त्यनिलवेदनाः ॥४॥

‘उदावर्ता’ योनि कष्ट के साथ फेनयुक्त रज का स्राव करती है।

जिसका आर्तव नष्ट (वन्द) हो गया हो उसे ‘वन्ध्या’ समझना चाहिये।

जिस योनि में हमेशा वेदना रहती हो उसे ‘विप्लुता’ समझना चाहिये।

‘परिप्लुता’ योनि में मैथुन से अत्यन्त पीड़ा होती है।

‘वातला’ योनि खुरदरी, स्तब्ध (उत्तेजना-रहिता) तथा शूल और तोड़ से पीड़ित रहती है। प्रथम चारों में भी वातजन्य पीड़ाएं होती हैं।

पाच पित्तज योनि व्यापत्

सदाहं क्षीयते रक्तं यस्यां सा लोहितक्षया।

सवातमुद्गिरेद्वीजं वामिनी रजसा युतम् ॥५॥

प्रसंसिनी त्रंसते च क्षोभिता दुष्प्रजायिनी।

स्थितं स्थित हन्ति गर्भं पुत्रघ्नी रक्तसंक्षयात् ॥६॥

अत्यर्थं पित्तला योनिर्दाहपाकज्वरान्विता।

चतसृष्वपि चाद्यासु पित्तलिङ्गोच्छ्रयो भवेत् ॥७॥

जिसमें से दाह के साथ रक्त का क्षय (स्राव) होता है वह ‘लोहितक्षया’ है।

जो वायु और रज के साथ वीर्य को ऊपर फेंक देती है वह ‘वामिनी’ है।

‘प्रसंसिनी’ क्षोभित (लुब्ध) होने पर अपने स्थान से हट जाया करती है और कठिनाई से प्रसव करती है।

‘पुत्रघ्नी’ रक्तक्षय (रक्तस्राव) के द्वारा वारम्बार रहे हुए गर्भ को मार डालती है।

‘पित्तला’ योनि अत्यधिक दाह, पाक और ज्वर से युक्त रहती है। पूर्वोक्त चारों में भी पित्त के लक्षणों की अधिकता रहती है।

पाच कफज योनि व्यापत्

अत्यानन्दा न नन्तोपं ग्राम्यघर्मण गच्छति।

कर्णिक्या कर्णिका योनौ श्लेष्मात्सृग्भ्यां प्रजायते ॥८॥

मैथुनेऽचरणा पूर्वं पुरुषादतिरिच्यते ।

बहुशश्चातिचरणा तयोर्वीजं न विन्दति ॥९॥

श्लेष्मला पिच्छला योनिः कण्डूग्रस्ताऽतिघ्नीतला ।

चतसृष्वपि चाद्यासु श्लेष्मलिङ्गोच्छ्रयो भवेत् ॥१०॥

‘अत्यानन्दा’ मैथुन से सन्तुष्ट नहीं होती।

‘कर्णिकी’ योनि में कफ-रक्त से कर्णिका (अवुद्) की उत्पत्ति होती है।

‘अचरणा’ मैथुन में पुरुष से पहले स्वलित हो जाती है। अतिमैथुन से “अतिचरणा” योनि होती है। इन दोनों में वीज धारण नहीं होता।

‘श्लेष्मला’ योनि पिच्छिल, खुलताहट युक्त और अत्यन्त शीतल होती है। पूर्वोक्त चारों में भी कफ के लक्षणों की अधिकता रहती है।

वक्तव्य—(३३३) अधिक मैथुन से कुपित वायु जिस योनि में शोथ, सुप्ति और पीडा उत्पन्न कर देता है उसे अतिचरणा कहते हैं—चिरक।

पाच त्रिदोषज योनि व्यापत्

अनातंवाऽस्तनी पण्डी खरस्पर्शा च मैथुने।

अतिकायगृहीतायास्तरुण्यास्त्वण्डली भवेत् ॥११॥

विदृता च महायोनिः सूचीवक्त्राऽतिसंबृता।

सर्वलिङ्गसमुत्थाना सर्वदोषप्रकोपजा ॥१२॥

चतसृष्वपि चाद्यासु सर्वलिङ्गोच्छ्रयो भवेत्।

पञ्चासाध्या भवन्तीह योनयः सर्वदोषजाः ॥१३॥

पण्डी के आर्तव नहीं होता, स्तन नहीं होते और मैथुन के समय योनि खुरदरी प्रतीत होती है।

विशालकाय पुरुष के द्वारा पकड़ी गयी (बल-पूर्वक मैथुन के लिये प्रयुक्त) तरुणी की योनि ‘अण्डली’ हो जाती है। (योनि उलट कर बाहर आ जाती है और गोल मासपिण्ड के समान प्रतीत होती है)।

‘विदृता’ योनि बहुत बड़ी होती है।

‘सूचीवक्त्रा’ योनि अत्यधिक ढकी हुई (सतीच्छ्रद Hymen से) अथवा अत्यन्त संकीर्ण रहती है।

त्रिदोषजा योनि सभी दोषों के लक्षणों और दोषों के लक्षणों की अधिकता होती है। ये पाचो निदानों से युक्त रहती है। पूर्वोक्त चारों में भी सब त्रिदोषज योनि रोग असाध्य हैं।

: ६३ :

योनिक्न्द (Tumours of the vagina)

निदान और स्वरूप

दिवास्वप्नादतिक्रोधाद्वायामादतिमैथुनात् ।
क्षताच्च नखदन्ताद्यैर्वाताद्याः कुपिता यदा ॥१॥
पूयशोणितसंकाशं निकुचाकृतिसनिभम् ।
जनयन्ति यदा योनौ नाम्ना कन्दः स योनिजः ॥२॥

दिन में सोने, अधिक क्रोध करने, अधिक व्यायाम करने अधिक मैथुन करने और नख, दात आदि से क्षत होने पर जब वात आदि दोष कुपित होते हैं, तब योनि से पूय और रक्त के वर्ण का बड़बल के आकार का कन्द (पिएड, अबु'द) उत्पन्न करते हैं। यह 'योनिक्न्द' नामक व्याधि है।

दोषानुसार लक्षण

रूक्षं विवर्णं स्फुटितं वातिकं तं विनिदिशेत् ।
दाहरागज्वरयुतं विद्यात् पित्तात्मकं तु तम् ॥३॥
नीलपुष्पप्रतीकाशं कण्डूमन्तं कफात्मकम् ।
सर्वलिङ्गसमायुक्तं सन्निपातात्मकं विदुः ॥४॥
रुखे, विवर्ण और फटे हुए योनिक्न्द को वातज कहना चाहिए। दाह, लाली और ज्वर से युक्त योनिक्न्द को पित्तज समझना चाहिये।
नील के फूल के समान वर्ण वाले एवं खुजलाने वाले योनिक्न्द को कफज समझना चाहिए।
सब दोषों के लक्षणों से युक्त योनिक्न्द को सन्निपातज समझना चाहिए।

: ६४ :

मूढ गर्भ (Dystocia)

मूढगर्भ की पारिभाषा

(सर्वावयवसम्पूर्णो मनोबुद्ध्यादिसयुतः ।
विगुणापानसंमूढो मूढगर्भोऽभिधीयते ॥१॥)

(जिसके सभी अवयव पूर्णतया विकसित हो चुके हों और जो मन, बुद्धि आदि से युक्त हो ऐसा गर्भ विगुण अपान वायु के द्वारा सम्मूढ (कर्तव्य समझने अर्थात्, मार्ग खोजने में असमर्थ) होने पर मूढगर्भ कहलाता है।)

गर्भपात के निदान और पूर्वरूप
भयाभिघातात्तीक्ष्णोष्णपानाशननिषेचनात् ।

गर्भे पतति रक्तस्य सशूलं दर्शनं भवेत् ॥१॥

भय से, अभिघात से तथा तीक्ष्ण एवं उष्ण अन्न-पान के सेवन से (गर्भपात होता है और) गर्भपात होते समय शूल के साथ रक्त (आता हुआ) दिखाई देता है।

गर्भपात के भेद

आचतुर्थात्ततो मासात्प्रसवेद्गर्भविद्रवः ।

तत्. स्थिरशरीरस्य पात. पञ्चमषष्ठयोः ॥२॥

चौथे मास तक द्रव-रूप गर्भका स्राव होता है- गर्भस्राव। फिर पाचवे और छठवे मासों में स्थिर

शरीर का पात होता है—गर्भपात ।

वक्तव्य—(३३४) पाश्चात्य विद्वान तीसरे मास तक गर्भश्राव (Abortion), चौथे से सातवें मास तक गर्भपात (Miscarriage) और सातवें मास से आगे पूर्वप्रसव (Premature Labour) मानते हैं ।

गर्भपात के निदान एव दृष्टात

गर्भोऽभिघातविपमाशनपीडनाद्यैः

पक्वद्रुमादिव फल पतति क्षणेन ।

जिस प्रकार पका हुआ फल वृक्ष से क्षण में ही गिर पड़ता है उसी प्रकार अभिघात, विपम भोजन, दवाव आदि से गर्भ गिर जाता है ।

मूढ वायु के कार्य

मूढः करोति पवनः खलु मूढगर्भं

शूल च योनिजठरादिषु सूत्रसङ्गम् ॥३॥

वायु मूढ होकर मूढगर्भ, योनि उदर आदि में शूल तथा मूत्रावरोध उत्पन्न करता है ।

मूढगर्भ की गतिया अथवा प्रकार

भुग्नोऽनिलेन विगुणेन ततः स गर्भः

संत्पामतीत्य बहुधा समुपैति योनिम् ।

द्वारं निरुध्य शिरसा जठरेण कश्चित्

कश्चिच्छरीरपरिवर्तितकुब्जदेहः ॥४॥

एकेन कश्चिदपरस्तु भुजद्वयेन

तिर्यंगतो भवति कश्चिदवाङ्मुखोऽन्यः ।

पाश्वापवृत्तगतिरेति तथैव कश्चि-

दित्यष्टवा गतिरियं ह्यपरा चतुर्धा ॥५॥

सकीलक. प्रतिखुरः परिघोऽयवीज-

न्तेपूर्ध्ववाहुचरणैः शिरसा च योनिम् ।

सङ्गी च यो भवति कीलकवत् स कीलो

दृश्यैः पुरं प्रतिपुरं स हि कायसङ्गी ।

गच्छेद्गुजठरादिराः स च वीजकारणो

योनी स्थितः स परिव परिघेण तुल्य ॥६॥

विगुण वायु के द्वारा टेढ़ा क्रिया गया वह गर्भ बहुधा अमन्य प्रकार से योनि में स्थित होता है । कोई गिर और उदर में द्वार को रोक कर, कोई शरीर

धूम जाने से कुबड़ा होकर, कोई एक और कोई दोनों हाथों से, कोई मुख नीचे करके तिरछा होकर और कोई पार्श्व से गति रोककर आता है । आठ प्रकार की गतियां ये हैं, चार अन्य गतिया संकीलक, प्रतिखुर, परिघ और वीज हैं । इनमें से हाथ, पैर और सिर ऊपर करके जो योनि में कील के समान फंस जाता है वह 'कील (संकीलक)' है, जिसके खुर (हाथ-पैर) दिखते हैं, और घड़ फंस जाता है वह 'प्रतिखुर' है, जो दोनों हाथ और सिर से निकलता है वह 'वीजक' कहलाता है और जो डण्डे की तरह योनि में स्थित होता है वह 'परिघ' है ।

मूढगर्भ के अ. य लक्षण

अपविद्धशिरा या तु शीताङ्गी निरपत्रपा ।

नीलोद्गतसिरा हन्ति सा गर्भं स च ता तथा ॥७॥

जिसका सिर स्थिर नहीं रहता हो, शरीर शीतल हो, लब्जा नष्ट हो गयी हो और नीली सिराये उभर आई हों वह स्त्री गर्भ को मार डालती है और उसी प्रकार वह गर्भ भी उसे मार डालता है ।

मृतगर्भ के लक्षण

गर्भास्पन्दनमावीनां प्रणाशः श्यावपाण्डुता ।

भवेदुच्छ्वासपूतित्वं शून्यताऽन्तमृते शिवा ॥८॥

अन्दर शिशु मर जाने पर गर्भ के स्पन्दन और पीड़ाओं का नाश तथा श्यावता युक्त पाण्डुता, उच्छ्वास में दुर्गन्ध और शोथ की उत्पत्ति होती है ।

गर्भ की मृत्यु के कारण

मानसागन्तुभिर्मातुरुपतापैः प्रपीडितः ।

गर्भो व्यापद्यते कुक्षी घ्याधिभिश्च निपीडितः ॥९॥

माता के मानस और आगन्तुज व्याधियों से पीडित होकर तथा (स्वयं की भी) व्याधियों से पीडित होकर गर्भ कुक्षि में मर जाता है ।

मूढगर्भ के उपद्रव

योनिस्वरणं सङ्गं कुक्षीं सक्कल एव च ।

हन्त्युः स्त्रिय मूढगर्भा यथोक्ताश्चाप्युपद्रवाः ॥१०॥

योनि का सुकडना (स्तम्भ Spasm), कुक्षि मे गर्भ का फसना, मकल्ल और कहे हुए अन्य उपद्रव मूढगर्भा स्त्री को मार डालते हैं।

मकल्ल शूल

(वायुः प्रकुपितः कुर्यात् संरुध्य रुधिरं लूतम् ।
सूताया हृच्छिरोवस्तिशूल मकल्लसंज्ञकम् ॥१॥)

प्रसूता का कुपित वायु टपके हुए रक्त को रोककर हृदय, सिर और वस्ति-प्रदेश मे मकल्ल नामक शूल उत्पन्न करता है।

वक्तव्य—(३३५) मूढगर्भ के विषय मे लेखक के द्वारा विस्तृत विवेचन प्रसूति-विज्ञानक मे प्रकाशित होचुका है।

: ६५ :

सूतिका रोग

सामान्य लक्षण

ग्रन्थमर्दो ज्वरः कम्पः पिपासा गुरुगात्रता ।

शोथ शूलातिसारौ च सूतिकारोगलक्षणम् ॥१॥

अङ्गो मे पीडा, ज्वर, कम्प, प्यास, शरीर मे भारी-पन, शोथ, शूल और अतिसार सूतिका रोग के लक्षण हैं।

निदान, लक्षण एवं कृच्छ्रसाध्यता

मिथ्योपचारात् सकलेशाद्विषमाजीर्णभोजनात् ।

सूतिकायाश्च ये रोगा जायन्ते दारुणास्तु ते ॥२॥

ज्वरातीसारशोथाश्च शूलानाहवलक्षयाः ।

तन्द्रारुचिप्रसेकाद्याः कफवातामयोद्भवाः ॥३॥

कृच्छ्रसाध्या हि ते रोगा. क्षीणमामबलाग्निनः ।

ते सर्वे सूतिकानाम्ना रोगास्ते चाप्युपद्रवाः ॥४॥

भलीभांति उपचार न होने से, क्लेश से और विषम एवं अपक्व भोजन करने से सूतिका को जो रोग होते है वे अत्यन्त कष्टदायक ज्वर, अतिसार, शोथ, शूल, आनाह, शक्तिक्षय, तन्द्रा, अरुचि, लाला-स्राव आदि कफ वातज रोग है। मांस, वल और अग्नि क्षीण होने के कारण वे रोग कृच्छ्रसाध्य होते हैं।

ये सब रोग और उपद्रव 'सूतिका रोग' नाम से ही व्यक्त होते हैं।

: ६६ :

स्तन-रोग (Mastitis)

सम्प्राप्ति

सक्षीरो वाऽप्यदुग्धो वा प्राप्य दोषः स्तनौ स्त्रियाः ।

प्रदूष्य मासरुधिर स्तनरोगाय कल्पते ॥१॥

स्त्री के दुग्ध युक्त अथवा दुग्ध-रहित स्तनो में दोष पहुँचकर मास और रक्त को दूषित करके स्तन-रोग उत्पन्न करते हैं।

भेद और लक्षण

पञ्चानामपि तेषां हि रक्तज विद्रधि विना ।

लक्षणानि समानानि बाह्यविद्रधिलक्षणं ॥२॥

पाचो स्तन रोगो के लक्षण रक्तज विद्रधि को छोड़कर शेष पाच बाह्य विद्रधियों के लक्षणों के समान होते हैं।

: ६७ :

स्तन्य दुष्टि

स्तन्य खाव के कारण और सम्प्राप्ति

(विशस्तेष्वपि गात्रेषु यथा शुक्रं न दृश्यते ।
सर्वदेहाश्रितत्वाच्च शुक्रलक्षणमुच्यते ॥१॥
तदेव चेष्टयुवतेर्दर्शनात्स्मरणादपि ।
शब्दसश्रवणात्स्पर्शात्संहर्षाच्च प्रवर्तते ॥२॥
सुप्रसन्नं मनस्तत्र हर्षणे हेतुश्चप्रते ।
आहाररसयोनित्वादेव स्तन्यमपि स्त्रियाः ॥३॥
तदेवापत्यसस्पर्शाद्दर्शनात्स्मरणादपि ।
ग्रहणाच्च शरीरस्य शुक्रवत्सप्रवर्तते ।
स्नेहो निरन्तरस्तत्र प्रसवे हेतुश्च्यते ॥४॥)

(जिस प्रकार अंडो को काट डालने पर भी शुक्र दिखाई नहीं पड़ता और सारे शरीर में स्थित होने के कारण शुक्र कहलाता है। वही इच्छित युवती के दर्शन, स्मरण, शब्द, श्रवण, स्पर्श और उत्तेजना से प्रवृत्त होता है। यहा सुप्रसन्न मन ही उत्तेजना का कारण कहा जाता है।

उसी प्रकार आहार-रस से उत्पन्न होने के कारण स्त्री का स्तन्य (दूध) भी सन्तान के स्पर्श, दर्शन, स्मरण और शरीर-ग्रहण से शुक्र के समान प्रवृत्त

होता है। निरन्तर स्नेह ही इसके म्याघ का कारण कहा जाता है।)

स्तन्य दुष्टि के कारण और पक्ष

गुरुभिविधिर्घरन्नेदुष्टैर्विदि. प्रदुषितम् ।
क्षीरं मातुः कुमारस्य नानारोगाय वच्यते ॥१॥
अनेक प्रकार के भारी पदार्थों के सेवन से कुपित दोषों के द्वारा दूषित माता का दुग्ध बालक को अनेक रोग उत्पन्न करता है।

दोष भेद में लक्षण

कपाय' सनिलप्लावि स्तन्यं मासुतदूषितम् ।
कट्वम्लतवण पीतराजीमन् पित्तमंजितम् ॥२॥
कफदुष्ट घन तोये निमग्जनि सपिच्छरम् ।
द्विलिङ्ग द्वन्द्वज विद्यात् सर्वलिङ्गं त्रिदोषजम् ॥३॥
वायु से दूषित दुग्ध कभैला एवं जल में तैरने वाला होता है, पित्त से चरपरा, खट्टा, नमकीन और पीली धारियों से युक्त रहता है तथा कफ से दूषित गाढ़ा और पिच्छिल रहता है तथा जल में डूब जाता है। दोषों के लक्षणों वाले दूध को द्वन्द्वज और सब दोषों के लक्षणों वाले को त्रिदोषज समझना चाहिये।

: ६८ :

बालरोग

दूषित स्तन्यपान-जन्य बाल रोग

वातदुष्टं शिशुः स्तन्यं पिवन् वातगदातुरः ।
क्षामस्वरं कृशाङ्गं स्ताद्वद्विन्मूत्रमासतः ॥१॥
स्विन्नो भिन्नमलो बालः कामलापित्तरोगवान् ।
तृणालुर्गुणसर्वाङ्गं पित्तदुष्टं पयः पिवन् ॥२॥

कफदुष्टं पिवन् क्षीरं लालालु. श्लेष्मरोगवान् ।
निद्रान्वितो जडः गूनचक्राक्षश्छदंन शिशुः ॥३॥
द्वन्द्वजे द्वन्द्वज एव सर्वजे सर्वलक्षम् ।
वायु से दूषित दुग्ध पीने से शिशु वातज रोगों से पीड़ित रहता है, स्वर क्षीण तथा शरीर कृश हो

जाता है और मूत्र, मल एवं वायु अवरुद्ध रहते हैं ।

पित्त से दूषित दुग्ध पीने से बालक स्वेद युक्त, फटे मल वाला, कामला आदि पित्त रोगों से पीड़ित, अधिक तृणायुक्त और गर्म शरीर वाला हो जाता है ।

कफ से दूषित दुग्ध पीने से शिशु लालास्राव करने वाला, कफजन्य रोगों से युक्त, निद्रायुक्त, जड़ (क्रियाहीन), मूजे हुए मुख और नेत्रों वाला तथा वमन करने वाला हो जाता है ।

द्वन्द्वज दुग्ध विकार से द्वन्द्वज लक्षण और त्रिदो-
ज दुग्ध विकार से त्रिदोषज लक्षण उत्पन्न होते हैं ।

शिशुओं के रोग जानने के उपाय

शिशोस्तीव्रामतीव्रा च रोदनाल्लक्षयेद्रुजम् ॥४॥

स यं स्पृशेद्भृशं देश यत्र च स्पर्शनाक्षयः ।

तत्र विद्याद्रुजं, मूर्ध्नि रजं चाक्षिणीमीलनात् ॥५॥

कोष्ठे विवन्धवमयुस्तनदंशान्त्रकूजनैः ।

आध्मानपृष्ठनमनजठरोन्नमनैरपि ॥६॥

वस्ती गृह्ये च विष्मूत्रसगत्रासदिगीक्षणैः ।

जोतास्यङ्गानि सन्धीश्च पश्येद्यत्तान्मुहुर्मुहुः ॥७॥

शिशु के रोने पर से तीव्र एवं मन्द पीड़ा का अनुमान करना चाहिये । वक्ष जिस भाग को अधिक स्पर्श करता हो और जहाँ स्पर्श सहन न करता हो वहाँ पीड़ा समझनी चाहिये । नेत्र बन्द करने से सिर में पीड़ा; विवन्ध, वमन, स्तन काटना, आंतों में गुड़गुड़ाहट, आध्मान, पीठ झुकाना और पेट ऊपर उठाना आदि से कोष्ठ में पीड़ा; तथा मल-मूत्र का अवरोध, भय और चारों ओर देखने की प्रवृत्ति से वस्ति या जननेन्द्रिय में पीड़ा समझनी चाहिये । यत्नपूर्वक वारम्बार स्रोतो, अंगों और सन्धियों को देखना चाहिये ।

कुक्कूणक

कुक्कूणकः क्षीरदोषान्छिशूनामेव वर्त्मनि ।

जायते तेन तन्नेत्रं कण्ठूरं च खवेन्मुहुः ॥८॥

शिशुः कुर्यात्ललाटाक्षिकूटनासावघर्षणम् ।

शक्ती नार्कप्रभा द्रष्टं न वर्त्मन्मीलनक्षमः ॥९॥

केवल शिशुओं के पलक में दूध के दोष से कुक्कूणक (Follicular conjunctivitis or Trachoma) रोग उत्पन्न होता है । इससे वह नेत्र वारम्बार खुजलाता और स्राव करता है । बालक ललाट, नेत्र-कूट और नाक को रगड़ता है; धूप को और नहीं देख सकता और पलक चलाने में समर्थ नहीं होता ।

पारिगर्भिक

मातुः कुमारो गर्भिण्याः स्तन्य प्रायः पिवन्नपि ।

कासाग्नितादवमथुतन्द्राकाश्यादिचिभ्रमैः ॥१०॥

युज्यते कोष्ठवृद्ध्या च तमाहुः पारिगर्भिकम् ।

रोगं परिभवाख्यं च युञ्ज्यात्तत्राग्निदीपनम् ॥११॥

प्रायः गर्भिणी माता का दूध पीने से बालक खांसी, अग्निमाद्य, वमन, तन्द्रा, कृशता, अरुचिभ्रम एवं कोष्ठ वृद्धि से युक्त हो जाता है । इस रोग को पारिगर्भिक कहते हैं और परिभव नामक रोग भी कहते हैं । इसमें अग्नि-प्रदीपक औषधियों की योजना करनी चाहिये ।

तालुकण्टक

तालुमासे कफः क्रुद्धः कुरुते तालुकण्टकम् ।

तेन तालुप्रदेशस्य निम्नता मूर्ध्नि जायते ॥१२॥

तालुपातः स्तनद्वेषः कृच्छ्रात् पानं शकृद्भवम् ।

तृडक्षिकण्ठास्यरुजा ग्रीवाधुर्धरता वमिः ॥१३॥

तालु मास में कफ कुपित होकर तालुकण्टक उत्पन्न करता है । इससे सिर में तालुप्रदेश में निम्नता उत्पन्न हो जाती है तथा तालु लटक आना, दूध न पीना या कठिनाई से पीना, पतले दस्त, प्यास, आंख, कण्ठ एवं मुख में पीड़ा, गर्दन सीधी रखने की शक्ति न रहना और वमन—ये लक्षण होते हैं ।

महापद्म विसर्प अथवा शिशु-विसर्प

(Erysipelas Neonatorum)

विसर्पस्तु शिशोः प्राणानाशनी वस्तिशीर्षज ।

पद्मवर्णो महापद्मनामा दोषत्रयोद्भवः ॥१४॥

शङ्खाभ्यां हृदयं याति हृदयाद्वा गुदं व्रजेत् ।

लाल कमल के वर्ण का, महापद्म नामक, तीनों दोषों से, शिशुओं की वस्ति या हृदय में होने वाला विसर्प प्राण नाशक होता है। यह शंख-प्रदेश से हृदय की ओर अथवा हृदय से गुदा की ओर फैलता है।

अन्य रोग

क्षुद्ररोगे च कथिते त्वजगल्लयहिपूतने ॥१५॥

ज्वराद्या व्याधयः सर्वे महता ये पुरेरिताः ।

वालदेहेऽपि ते तद्वद्विज्ञेयाः कुशलैः सदा ॥१६॥

क्षुद्र रोग प्रकरण मे अजगल्लिका और अहि-पूतना का वर्णन किया जा चुका है। बड़ों की ज्वर आदि सभी व्याधियां जो पहले कही जा चुकी हैं वे बालकों के शरीर मे भी उसी प्रकार होती हैं—यह बात निपुण वैद्यो को सदा याद रखनी चाहिये।

ग्रहजुष्ट के सामान्य लक्षण

क्षणाद्बुद्धिजते बालः क्षणात्प्रस्यति रोदिति ।

नखैर्दन्तैर्दारयति धात्रीमात्मानमेव वा ॥१७॥

ऊर्ध्वं निरीक्षते दन्तान् खादेत् कूजति जृम्भते ।

अवो क्षिपति दन्तोष्ठं फेनं वमति चासकृत् ॥१८॥

क्षामोऽतिनिशि जागति शूनाक्षो भिन्नविटस्वरः ।

मांसशोणितगन्धिश्च न चाश्नान्ति यथा पुरा ॥१९॥

सामान्य ग्रहजुष्टाना लक्षण समुदाहृतम् ।

बालक क्षण क्षण मे भयभीत होता है, कांपता एवं रोता है, नख और दांत से धात्री को अथवा स्वयं को नोचता काटता है; ऊपर की ओर देखता है, दांत कटकटाता है, कांखता है, जंभाई लेता है, भोह, दात और ओठ चलाता है (अथवा इनमे आक्षेप होते हैं), बारबार फेनवमन करता है, अत्यन्त क्षीण हो जाता है, रात्रि मे जागता है, आंखें सूजी हुई रहती हैं, स्वरभेद और अतिसार से पीड़ित होता है, शरीर से मांस और रक्त की गंध आती है और वह पहले के समान आहार ग्रहण नहीं करता—ये ग्रहजुष्टों के सामान्य लक्षण कहे गये हैं।

स्कन्द ग्रहजुष्ट के लक्षण

एकनेत्रस्य गात्रस्य लाव स्पन्दनकम्पः ॥२०॥

ऊर्ध्वं दृष्ट्या निरीक्षेत वक्रास्यो रक्तगन्धिकः ।

दन्तान् खादति वित्रस्तः स्तन्य नैवाभिनन्दति ॥२१॥
स्कन्ग्रहग्रहीताना रोदनं चात्पमेव च ।

एक आंख से स्याव होता है तथा उसमें स्पन्दन एवं कम्पन होते हैं, एक अंग मे स्वेद प्रवृत्ति, स्पन्दन और कम्पन होते हैं, बालक ऊपर देखता है, मुख टेढ़ा हो जाता है, रक्त की गंध आती है, दांत कटकटाता है, कांपता है, दूध नहीं पीता और कम रोता है—ये स्कन्दग्रह के द्वारा गृहीत के लक्षण हैं।

स्कन्दापस्मार

नष्टसंज्ञो वमेत् फेनं संज्ञावानतिरोदिति ।

पूयशोणितगन्धित्वं स्कन्दापस्मारलक्षणम् ॥२२॥

बालक मूर्च्छित होने पर फेन वमन करता है, होश में आने पर अत्यधिक रोता है तथा उसके शरीर से पूय और रक्त की गंध आती है—ये स्कन्दापस्मार के लक्षण है।

शकुनी ग्रह-जुष्ट के लक्षण

लस्ताङ्गो भयचकितो विहङ्गगन्धिः

साल्नावव्रणपरिपीडितः समन्तात् ।

स्फोटैश्च प्रचिनतनुः सदाहृपाकै-

विज्ञेयो भवति शिशः क्षतः शकुन्या ॥२३॥

बालक का शरीर शिथिल रहता है, वह भय-विह्वल रहता है, उसके शरीर से पक्षियों की गंध आती है तथा वह सारे शरीर में व्याप्त स्याव-युक्त व्रणो और दाह एवं पाक करने वाले स्फोटो से पीड़ित रहता है—इन लक्षणों से शकुनी ग्रह से पीड़ित शिशु पहचाना जाता है।

रेवती ग्रह जुष्ट के लक्षण

व्रणैः स्फोटैश्चित गात्रं पङ्कगन्धं स्रवेदसृक् ।

भिन्नवर्चा ज्वरी दाही रेवतीग्रहलक्षणम् ॥२४॥

शरीर व्रणों एवं स्फोटों से व्याप्त रहता है, कीचड की गंध आती है, रक्तस्याव होता है तथा रोगी शिशु अतिसार, ज्वर और दाह से पीड़ित रहता है—ये रेवती ग्रह जुष्ट के लक्षण है।

पूतनाग्रह जुष्ट के लक्षण
अतीसारो ज्वरस्तृष्णा तिर्यक्प्रेक्षणरोदनम् ।
नष्टनिद्रस्तयोद्धिग्नो ग्रस्त पूतनया शिशुः ॥२५॥
अतिसार, ज्वर, तृष्णा, तिरछी दृष्टि (Squint),
रोना, अनिद्रा तथा उद्धिग्नता—ये लक्षण पूतना-
ग्रस्त शिशु के हैं ।

अन्धपूतना-ग्रह जुष्ट के लक्षण
छर्दिः कासो ज्वरस्तृष्णा वसाग्नोऽतिरोदनम् ।
स्तन्यद्वेषोऽतिसारश्च अन्धपूतनया भवेत् ॥२६॥
वमन, खासी, ज्वर, तृष्णा, चर्बी की गन्ध,
अत्यधिक रोना, दूध न पीना और अतिसार—ये
लक्षण अन्धपूतना से ग्रस्त होने पर होते हैं ।

शीतपूतना-ग्रह जुष्ट के लक्षण
वेपते कासते क्षीणो नेत्ररोगो विगन्धिता ।
छर्द्यतीसारयुक्तश्च शीतपूतनया शिशुः ॥२७॥
शीतपूतना से ग्रस्त शिशु कांपता और खांसता
है, क्षीण होता है तथा नेत्ररोग, दुर्गन्ध (अथवा
गंधहीनता), वमन और अतिसार से युक्त रहता है ।

मुखमण्डिका ग्रह जुष्ट के लक्षण
प्रसन्नवर्णवदन सिराभिरभिसंवृतः ।

मूत्रगन्धी च बह्वाशी मुखमण्डिकया भवेत् ॥२८॥
मुखमण्डिका से ग्रस्त शिशु का वर्ण एवं मुख
स्वच्छ रहता है, शरीर सिराओं से व्याप्त रहता
है, शरीर से मूत्र की गंध आती है और वह अधिक
आहार ग्रहण करता है ।

नैगमेषग्रह जुष्ट के लक्षण

छर्दिस्प(स्य)न्दनकण्ठास्यशोषमूर्च्छाविगन्धिताः ।
ऊर्ध्वं पश्येद्दशेदन्तान् नैगमेषग्रहं वदेत् ॥२९॥
वमन, स्पन्दन, कण्ठ और मुख सूखना, मूर्च्छा,
दुर्गन्ध (अथवा गंधहीनता), ऊपर देखना और
दांत कटकटाना—इन लक्षणों से युक्त शिशु को
नैगमेष ग्रह से पीड़ित कहना चाहिए ।

ग्रह जुष्ट की साव्यासाध्यता

प्रस्तव्धाक्ष. स्तनद्वेषी मुह्यते चानिर्शं मुहुः ।
त वालमचिराद्धन्ति ग्रहः सपूर्णलक्षण. ॥३०॥
जिसके नेत्र स्तब्ध हो गए हो, जो दूध न पीता
हो और जो लगातार बारम्बार मूर्च्छित होता हो
तथा जिसमें ग्रह के सम्पूर्ण लक्षण मिलते हो उस
बालक को ग्रह शीघ्र ही मार डालता है ।

: ६६ :

विषरोग

विष के प्रकार

स्थावरं जङ्गमं चैव द्विविधं विषमुच्यते ।
मूलाद्यात्मकमाद्यं स्यात् परं सर्पादिसंभवम् ॥३१॥
स्थावर और जङ्गम भेद से विष दो प्रकार का
होता है । मूल आदि (आदि से फल, पत्र, पुष्प,
शाखा आदि भी ग्रहण करें) का विष स्थावर और
सर्प आदि (आदि से बिच्छू, मकड़ी, चूहा, मक्खी
मच्छड़ आदि भी ग्रहण करें) का विष जङ्गम
होता है ।

जगम विष के सामान्य लक्षण

निद्रां तन्द्रां क्लमं दाहमपाकं लोमहर्षणम् ।
शोथं चैवातिसारं च जङ्गमं कुस्ते विषम् ॥३२॥
जङ्गम विष निद्रा, तन्द्रा, थकावट, दाह, अजीर्ण,
रोमांच, शोथ और अतिसार उत्पन्न करता है ।

स्थावर विष के सामान्य लक्षण

स्थावरं च ज्वरं हिष्का दन्तहर्षं गलग्रहम् ।
फेनच्छर्द्यं रुचिश्वासं मूर्च्छां च कुस्ते भृशम् ॥३३॥
और स्थावर विष ज्वर, हिष्का, दंतहर्ष (दांत

खट्टे हो जाना), गले में जकड़ाहट, फेनवमन, अरुचि, श्वास तथा गंभीर मूच्छा उत्पन्न करता है।

विपदाता के लक्षण

इङ्गित्तो मनुष्याणा वाक्चेष्टामुखवैकृतैः ।
जानीयाद्विपदातारमेभिर्लिगैश्च बुद्धिमान् ॥४॥
न ददात्युत्तरं पृष्टो विवक्षुर्मोहमेति च ।
ग्रपार्थं बहु लकीर्णं भाषते चापि मूढयत् ॥५॥
हसत्यकस्मात् स्फोटयत्यगुलीविलिखेन्महीम् ।
वेपथुश्वास्य भवति त्रस्तश्चान्योन्यमीक्षते ॥६॥
विवर्णवक्त्रो ध्यामश्च नखैः किञ्चिच्छिनत्यपि ।
आलभेतासनं दीनः करेण च शिरोरुहम् ॥७॥
वर्तते विपरीतं च विपदाता विचेतनः ।

संकेतों को समझने वाले बुद्धिमान् मनुष्य को मनुष्यों की बात-चीत, चेष्टाओं और चेहरे में उत्पन्न होने वाले विकारों पर से इन लक्षणों के द्वारा विपदाता को पता लगाना चाहिये। विप देने वाला पूछने पर उत्तर नहीं देता, बोलने की इच्छा करता है किन्तु बोल नहीं पाता तथा मूर्ख के समान बहुत सी अर्थहीन बातें अस्पष्ट स्वर में बोलता है। अकस्मात् (अकारण) हंसता है, अंगुलियां चटकाता है, जमीन पर लिखता है, कांपता है और डरकर एक दूसरे को (अथवा इधर-उधर) देखता है। उसका चेहरा विवर्ण और झुलसा हुआ सा हो जाता है तथा वह नाखूनों से कुछ (तिनका आदि) काटता है, दीनता पूर्वक हाथ से आसन और वालों का स्पर्श करता है, मुँह फेर कर बैठा है और होश में नहीं रहता।

स्थावर विषो के भेदानुसार लक्षण

उद्वेष्टन मूलविषः प्रलापो मोह एव च ॥८॥
जृम्भणं वेपन इवासो मोहः पत्रविषेण तु ।
मुष्कशोथः फलविषैर्दाहोऽन्नद्वेष एव च ॥९॥
भवेत् पुष्पविषैश्छदिराध्मानं इवास एव च ।
त्वक्मारनिर्यासविषैरुपयुक्तं भवन्ति हि ॥१०॥
आस्यदौर्गन्ध्यपाण्ड्यशिरोरुषकफसंलवाः ।

फेनागमः क्षीरविषैर्विद्वेदो गुग्गात्रता ॥११॥
हृत्पीडनं धातुविषैर्मूर्च्छा दाहश्च तालुनि ।
प्रायेण कालघातीनि विषाण्येतानि निर्दिशेत् ॥१२॥
'मूल विषों' से उद्वेष्टन, प्रलाप और मूर्च्छा; 'पत्रविषों' से जम्भाई, कम्प, श्वास और मूर्च्छा; 'फलविषों' से अरुचि, दाह और अरुचि तथा 'पुष्पविषों' से वमन, आन्मान और श्वास होते हैं। छाल, सार और 'गोंड विषों' के उपयोग में मुख से दुर्गन्ध आना और स्थापन रहना, सिरदर्द एवं कफ स्राव होते हैं। 'क्षीरविषों' से फेन निकलना, शरीर में भारीपन तथा अतिसार होते हैं। धातु-विषों से हृदय में पीड़ा, मूर्च्छा और तालु में दाह होती है। प्रायः इन विषों को (कालान्तर में) मारक कहना चाहिये।

विपलित-शक्त-दत के लक्षण

सद्यः क्षतं पच्यते यस्य जन्तोः

त्ववेद्रक्तं पच्यते चाप्पभीक्ष्णम् ।

कृष्णीभूतं पिलन्नमत्यर्थंपूति

क्षतान्मांस शीर्यते चापि यस्य ॥१३॥

तृष्णा मूर्च्छा ज्वरदाही च यस्य

दिग्घाहतं तं पुरुषं व्यवस्येत् ।

लिङ्गान्येतान्येव कुर्यादमित्रैर्ब्रूणे

विष यस्य दत्तं प्रमादात् ॥१४॥

जिस व्यक्ति का ब्रण शीघ्र ही पक जावे, रक्त-स्राव करे और वारम्बार पके, जिसके क्षत से काला पडा हुआ, गला हुआ एवं अत्यन्त दुर्गन्धित मांस कट कट कर गिरता हो और जिसे तृष्णा, मूर्च्छा, ज्वर और दाह भी हो उस व्यक्ति को विपलित शक्त से मारा गया समझना चाहिये।

असावधानी रखने के कारण शत्रुओं के द्वारा जिसके ब्रण में विष-प्रयोग किया गया हो वह भी यही लक्षण उत्पन्न करता है।

विषपीत के लक्षण

सपीतं गृहधूमाभं पुरीष योऽतिसार्यते ।
फेनमुद्गमते चापि विषपीत तमादिशेत् ॥१५॥

विषपीत तमादिशेत् ॥१५॥

जिसे पीला एवं गृहधूम के वर्ण (Coffee-ground) का मल अतिसार होकर निकलता है तथा जो फेनवमन करता है उसने विष पिया है ऐसा बतलाना चाहिये ।

सर्पों के विष में टोष सम्बन्ध

वातपित्तकफात्मानो भोगिमण्डलिराजिलाः ।

ययाक्रमं समात्प्याता, द्वचन्तरा द्वन्द्वरूपिणः ॥१६॥

भोगी, मण्डली और राजिल सर्प क्रमशः वात, पित्त और कफ प्रधान कहे गये हैं । वर्णसंकर सर्प द्वन्द्वज लक्षण उत्पन्न करते हैं ।

सर्पदंश के लक्षण

दंशो भोगिकृतः कृष्णः सर्ववातविकारकृतः ।

पीतो मण्डलिजः शोथो मृदु, पित्तविकारवान् ॥१७॥

राजिलोत्थो भवेद्दंशः स्थिरशोथश्च पिच्छिलः ।

पाण्डुः स्निग्धोऽतिसान्द्रासृक्सर्वश्लेष्मविकारकृतः ॥१८॥

भोगी सर्प का दंश-स्थान काला होता है और वायु-जन्य समस्त लक्षण उत्पन्न करता है । मण्डली का दंशस्थान पीला, शोथयुक्त और मृदु होता है तथा पित्त के लक्षण उत्पन्न करता है । राजिल का दंशस्थान स्थिर शोथ वाला, पिच्छिल, पाण्डुवर्ण, स्निग्ध, अत्यन्त गाढ़े रक्त (का स्राव करने) वाला और कफ जन्य समस्त लक्षण उत्पन्न करने वाला होता है ।

सर्प दष्ट की सध्यासाध्यता

अश्वत्थदेवायतनश्मशानवल्मीक-

सन्ध्यासु चतुष्पथेषु ।

याम्ये च दष्टाः परिवर्जनीया

ऋक्षे सिरामर्मसु ये च दष्टाः ॥१९॥

दर्वीकराणां विषमाशुषाति

सर्वाणि चोष्णे द्विगुणीभवन्ति ।

अजीर्णपित्तातपपीडितेषु वालेषु

वृद्धेषु वृद्धक्षितेषु ॥२०॥

क्षीणक्षते मेहिनि कुण्ठयुक्ते

रुक्षेऽवले गर्भवतीषु चापि ।

शस्त्रक्षते यस्य न रक्तमेति राज्ये

लनाभिश्च न संभवन्ति ॥२१॥

शीताभिरद्भिश्च न रोमहर्षां

विषाभिभूतं परिवर्जवेत्तम् ।

जिह्वं मुखं यस्य च केशशातो

नासावसादश्च सकण्ठमद्गः ॥२२॥

कृष्ण सरक्तः श्वयथुश्च दंशे

हन्वोः स्थिरत्वं च विवर्जनीयः ।

वर्तिर्घना यस्य निरेति वक्त्राद्रक्तं

सर्वेदूर्ध्वमधश्च यस्य ॥२३॥

दंष्ट्रानिपाताश्चतुरश्रश्च यस्य तं

चापि वैद्यः परिवर्जयेच्च ।

उन्मत्तमत्यर्थमुपद्रुतं वा हीनस्वर

दाऽप्यथवा विवर्णम् ॥२४॥

सारिष्टमत्यर्थमवेगिनं च ज्ञात्वा

तरं कर्म न तत्र कुर्यात् ।

पीपल-वृक्ष के नीचे, देवालय में, श्मशान में, वमी के पास, संध्यासमय, चौराहे पर, भरणी नक्षत्र में (चकार से आर्द्रा, आश्लेषा, मघा, मूल और कृतिका नक्षत्रों का भी ग्रहण करना चाहिये) तथा सिराओं और मर्मस्थानों में (अथवा सिरा-मर्मों में) जिन्हे सर्प ने काटा हो वे प्रत्याख्येय हैं ।

फन वाले सर्पों का विष शीघ्र मारक होता है । सभी विष (सर्प विष) उष्ण वातावरण में दुगुने (प्रभाव वाले) हो जाते हैं ।

अजीर्ण, पित्त (पित्तज रोग) और धूप से पीडित व्यक्तियों में, बालकों में, वृद्धों में, भूखे व्यक्तियों में, क्षत से क्षीण व्यक्तियों में, प्रमेह से क्षीण व्यक्तियों में, कुण्ठ-युक्त व्यक्तियों में, रूक्ष एवं दुर्बल व्यक्तियों में तथा गर्भवती स्त्रियों में भी सर्पों का विष शीघ्र मारक होता है (अथवा दुगुना प्रभाव करता है) ।

जिसे शस्त्र लगने पर रक्त न निकले, कोड़ों से धारिया उत्पन्न न हो और शीतल जल से रोमहर्ष भी न हो उस विपरोगी को त्याग देना चाहिये ।

जिसका मुख टेढ़ा हो, बाल गिरते हो नाक बैठ गई हो, गर्दन टूटी हुई सी हो गई हो, दंश स्थान में काला एवं लाल शोथ हो और जबड़ा स्थिर हो गया हो वह प्रत्याख्येय है।

जिसके मुख से कड़ी बत्ती सी (लार) निकलने, उर्ध्व एवं अध मार्गों से रक्तस्राव हो और जिसे चार दात लगे हो उसे भी वैद्य त्याग देवे।

उन्मत्ता, अत्यधिक उपद्रवों से युक्त, क्षीण स्वर वाले, विवर्ण, अरिष्ट लक्षणों से युक्त और वेगरहित, (मल-मूत्रादि के वेग से रहित तथा चलने आदि में असमर्थ) सर्पदंष्ट मनुष्य की चिकित्सा नहीं करनी चाहिये।

दूषीविष

जीर्णं विषघ्नोषधिभिर्हतं वा

दावाग्निवातातपशोषित वा ॥२५॥

स्वभावतो वा गुणविप्रहीन

विष हि दूषीविषतामुपैति।

पुराना, विषघ्न औषधियों से मारित, दावाग्नि, वायु अथवा धूप से सुखाया हुआ अथवा स्वभावतः अत्यन्त गुणहीन विष दूषीविष हो जाता है।

वीर्याल्पभावान्न निपातयेत्तत्

कफान्वितं वर्षगणानुबन्धि ॥२६॥

तेनादितो भिन्नपुरीषवर्णो

वैगन्ध्यवैरस्ययुतः पिपासी।

मूर्च्छा भ्रमं गद्गदवाग्मि च

विवेष्टमानोऽरतिमाप्नुयाद्वा ॥२७॥

अल्प शक्ति होने से यह मृत्यु नहीं करता तथा कफ-युक्त होने से वर्षों तक प्रभाव रखता है। इससे पीड़ित व्यक्ति अतिसार, विवर्णता, विगन्धता, विरसता, तृष्णा, मूर्च्छा, भ्रम, गद्गद स्वरता, वमन, विरुद्ध चेष्टाएँ (आक्षेप आदि) और बेचैनी से युक्त रहता है।

आमाशयस्थे कफवातरोगी,

पक्वाशयस्थेऽनिलपित्तरोगी।

भवेत् समुद्ध्वस्तशिरोरुहाङ्गो

विलूनपद्मस्तु यथा विहङ्गः ॥२८॥

दूषीविष आमाशय में स्थित होने पर मनुष्य कफ-वात जन्य रोगों से और पक्वाशय में स्थित होने पर वात-पित्त जन्य रोगों से पीड़ित होता है तथा सिर के बाल और अङ्गों के रोम गिर जाने से पर कटे पक्षी के समान हो जाता है।

स्थितं रसादिष्वथवा यथोक्तान्

करोति धातुप्रभवान् विकारान्।

कोप च शीतानिलदुद्दिनेषु

यात्याशु, पूर्वं धृणु तरय स्पम् ॥२९॥

निद्रागुह्यत्वं च विजृम्भणं च

विश्लेषहर्षविषयाऽङ्गमर्दम्।

अथवा रस आदि धातुओं में स्थित होकर पूर्वोक्त धातुगत रोग उत्पन्न करता है और शीतल पवन चलने पर एव बुरा मौसम आने पर शीघ्र कुपित होता है। उसके पूर्वरूप सुनो—निद्रा, भारी-पन, जंभाई, शिथिलता, रोमहर्ष अथवा अंगों में पीड़ा।

ततः करोत्यन्नमदाविपाका-

वरोचकं मण्डलकोठजन्म ॥३०॥

मासक्षय पादकरप्रशोथ मूर्च्छा

तथा छद्मिथ्यातिसारम्।

दूषीविष इवासतृपाज्वराश्च

कुर्यात् प्रवृद्धिं जठरस्य चापि ॥३१॥

फिर दूषीविष अन्नमद (भोजन के बाद नशा सा उत्पन्न होना), अजीर्ण, अरुचि, मण्डलो और कोठो की उत्पत्ति, मांस-क्षय, पैरों-हाथों में शोथ, मूर्च्छा, वमन, अतिसार, आस, तृष्णा, ज्वर और उदर की वृद्धि भी करता है।

उन्सादन्यज्यतयेत्तथाऽन्य-

दाताहमन्यत्क्षपयेच्च शुक्रम्।

गद्गद्यमन्यज्जनयेच्च कुष्ठ

तास्तान्विकाराश्च बहुप्रकारान् ॥३२॥

कोई दूषीविष उन्माद, कोई आनाह, कोई शुक्र-नाश (परहता), कोई गद्गद् स्वरता, कोई कुष्ठ और दूसरे अपने गुणों के अनुरूप दूसरे अनेक प्रकार के रोग उत्पन्न करते हैं ।

दूषित देशकान्तविवास्वर्नरभीक्षणम् ।

यस्मात् संदूषयेद्भानून् तस्माद्दूषीविष स्मृतम् ॥३३॥

क्योंकि यह देश-काल, अन्न और दिन में सोने से कुपित होकर धातुओं को अत्यन्त दूषित करता है इस लिए दूषीविष कहलाता है ।

वक्तव्य—(३३६) देश से बुरी जलवायु वाला देश, काल से बुरा मौसम और अन्न से दोष प्रकोपक अन्न समझना चाहिये । दूषीविष में स्वतः की शक्ति अल्प रहती है इसलिए दोष प्रकोप से बल प्राप्त करने के बाद ही यह लक्ष्यों की उत्पत्ति करता है ।

साध्यमात्मवत् सद्यो याध्यं सवत्सरोत्थितम् ।

दूषीविषमनाध्य स्यात् क्षीणस्थाहितमेविन ॥३४॥

संयमी व्यक्ति का नया दूषीविष साध्य है और साल भर पुराना याध्य है । क्षीण और अहित पदार्थों का सेवन करने वाले व्यक्ति का दूषीविष असाध्य होता है ।

गरविष

सौभाग्यार्थं स्त्रियं खेदं रजो नानाङ्गजान् मलान् ।

शत्रुप्रयुक्ताश्च गरान् प्रयच्छन्त्यन्नमिश्रितान् ॥३५॥

तैः स्यात् पाण्डुः कृशोऽल्पाग्निर्गरश्चास्योपजायते ।

मर्मप्रघमनाध्मान हस्तयोः शोथलक्षणम् ॥३६॥

जठरं ग्रहणीदोषो यक्ष्मा गुल्मः क्षयो ज्वरः ।

एवंविधस्य चान्यस्य व्याधौलिङ्गानि दर्शयेत् ॥३७॥

सौभाग्य प्राप्ति (वशीकरण) के निमित्त स्त्रियां स्वेद, रज, अनेक अंगों के मैल, और शत्रुओं के द्वारा प्रयुक्त होने वाले गर अन्न में मिलाकर देती हैं । (खिला देती) है । इनसे मनुष्य पाण्डु, कृश और अल्पाग्नि (अजीर्ण रोगी) हो जाता है । गर उसके शरीर में ये रोग भी उत्पन्न करता है—मर्मों में पीड़ा, आध्मान, हाथों में शोथ, उदररोग, ग्रहणी रोग,

यक्ष्मा, गुल्म, क्षय (धातुक्षय) और ज्वर तथा इसी प्रकार के अन्य रोग के लक्षण भी उत्पन्न कर सकता है ।

वक्तव्य—(३३७) दत्तात्रेय तंत्र आदि तत्र ग्रन्थों में इस प्रकार के अनेक वशीकरण और मारण प्रयोग लिखे हैं ।

लूता (मकड़ी) दश (Spider-bite)

यस्माल्लून तृणं प्राप्ता मुनेः प्रस्वेदविन्दवः ।

तस्माल्लूतास्तु भाष्यन्ते संख्यया ताश्च षोडश ॥३८॥

ताभिर्वर्षे दशकोथः प्रवृत्तिः क्षतजस्य च ।

ज्वरो दाहोऽतिसारश्च गदा. स्युश्च त्रिदोषजाः ॥३९॥

पिडका विविधाकारा मण्डलानि महान्ति च ।

शोथा महान्तो मृदवो रक्ताः श्यावाश्चलास्तथा ॥४०॥

सामान्य सर्वलूतानामेतद्दशस्य लक्षणम् ।

दंशमध्ये तु यत् कृष्ण श्याव वा जालकाचितम् ॥४१॥

ऊर्ध्वाकृति भूशं पाक क्लेदशोथज्वरान्वितम् ।

दूषीविषाभिलूताभिस्तद्वष्टमिति निर्दिशेत् ॥४२॥

शोथ श्वेताः सिता रक्ताः पीता वा पिडका ज्वरः ।

प्राणान्तिकाश्च जायन्ते श्वासहिक्काशिरोग्रहाः ॥४३॥

क्योंकि मुनि के स्वेद विन्दु कटे हुये (लून) तृणों पर गिरने से इनकी उत्पत्ति हुई थी इस लिये इन्हे लूता कहते हैं । इनकी सोलह जातियां होती हैं ।

इनके काटने से दंश-स्थान का कोथ, रक्तस्राव, ज्वर, दाह, अतिसार और अन्य त्रिदोषज रोग उत्पन्न होते हैं । अनेक आकार वाली पिडकाएँ, बड़े बड़े मण्डल तथा मृदु, लाल एवं श्याववर्ण, चलायमान बड़े बड़े शोथ उत्पन्न होते हैं । ये सभी प्रकार की लूताओं के दंश के सामान्य लक्षण हैं ।

जिस दंश स्थान में काला अथवा श्यामवर्ण, जालवत् तन्तुओं से व्याप्त, उभरा हुआ, क्लेद, शोथ और ज्वर से युक्त गम्भीर पाक होता है वह दूषीविषा जाति की मकड़ियों का दंश है—ऐसा वतलाना चाहिये ।

और प्राणान्तिका मकड़ियों (सौवर्णिका आदि ८ प्रकार की मकड़ियों) शोथ तथा सफेद, लाल या

पीली पिडिकाए, ज्वर, श्वास, हिक्का और सिर में जकड़ाहट उत्पन्न करती है।

पाश्चात्य मत —

बहुत सी मकड़िया (Spiders) एक प्रकार का विष छोड़ती है, जो मनुष्यों पर साधारण विपक्रिया करता है। किन्तु लैट्रोडेक्टस (Latrodectus) जाति की मकड़ियां अत्यन्त विषैली होती है। इनके विष से प्रभावित स्थान में तीव्र पीडा, प्रदाह, शोथ और कभी कभी कर्दम तक होता है। कभी कभी रक्तमेह होता है। वातनाडियों में विष का संचार होने से उनसे संबन्धित लक्षण उत्पन्न होते हैं जो कभी कभी अपतानक का भी रूप धारण कर सकते हैं। द्वितीयक उपसर्ग भी होने पर अथवा पीड़ा के प्रभाव से ज्वर भी उत्पन्न होता है।

मृषिक दूषी विष

श्रादंशाच्छोणितं पाण्डुमण्डलानि ज्वरोऽरुचिः ।
लोमहर्षश्च बाहश्चाप्याखुद्वपी विपादिते ॥४४॥
मूच्छर्द्धिशोथवैवर्ण्यक्लेदशब्दाश्रुतिज्वराः ।
शिरोगुरुत्वं लालसृक्छर्द्धिश्वासाध्यमूषिकं ॥४५॥

चूहे के काटते ही दंशस्थान से रक्त निकलने लगता है तथा उसके दूषीविष का प्रभाव होने पर पाण्डुवर्ण्य के मण्डल, ज्वर, अरुचि, रोमहर्ष और दाह की उत्पत्ति होती है।

असाध्य चूहो के काटने से मूच्छर्द्धा, अंग में शोथ, विवर्णता, क्लेद, बधिरता, ज्वर, सिर में भारीपन तथा लार और रक्त का वमन होता है।

पाश्चात्य मत—

मृषक दश ज्वर (Rat-bite fever)—लगभग ३% प्रतिशत चूहो में छुद्र चक्राणु (स्फिरिल्लम् माइ-नस, *Spirillum minus*) नामक जीवाणु पाया जाता है जिसके संक्रामण से २ से ६ सप्ताहों में ज्वर की उत्पत्ति होती है। दंश स्थान में प्रायः लाल रङ्ग का ब्रण बनता है और शोथ, पीड़ा, समीपस्थ

लस ग्रन्थियों में वृद्धि आदि लक्षण होते हैं। ज्वर प्रायः जाड़ा लगकर आता है और उसके साथ हल्लास, वमन, वेचैनी, सर्वांग में पीड़ा और पिडिकाओ या मण्डलों की उत्पत्ति होती है। ज्वर क्रमशः बढ़ता है, तीसरे दिन उच्चतम शिखर (१०३°-१०४°) पर पहुँच कर पाचवे दिन तक उतर जाता है और ४-५ दिन बाद पुनः उत्पन्न होता है। पुनराक्रमण एक ही वार अथवा कई वार होता और प्रत्येक वार ब्रण स्थान की दशा विगडती है। कुछ काल में रोग स्वयमेव अथवा चिकित्सा से शांत हो जाता है किन्तु कुछ मामलों में वृक्क प्रदाह, पेशी-घात, वहि-नेत्रता (*Exophthalmus*) आदि उपद्रव हो सकते हैं और लगभग १०% प्रतिशत रोगी मरते हैं।

जापानी मृषक दश ज्वर अथवा जापान का सप्त दिवसीय ज्वर (Nanukayami or Seven-day Fever of Japan) यह ज्वर जापान के खेतों में पाये जाने वाले चूहों में उपस्थित एक चक्राणु (*Leptospira Habdomadis*) के संक्रमण से होता है। दंश के २ से ७ दिनों के भीतर १०२°-१०३° ज्वर की उत्पत्ति होती है जो ६ वे दिन घटकर ७ वें या ८ वें दिन उतर जाता है। इसके साथ सर्वाङ्ग एवं दंश-स्थान में पीड़ा, नेत्र कलाप्रदाह, लस-ग्रन्थियों की वृद्धि, अरुचि, हल्लास, वमन, अतिसार आदि लक्षण होते हैं।

कुकलास दश

काण्यं श्यावत्वमथवा नानावर्णत्वमेव वा ।
मोहस्थ वर्चसो भेदो दष्टे स्यात् कुकलासकं ॥४६॥
कुकलास (गिरगिटान) के दंश स्थान में काला-पन, श्यावता अथवा अनेक वर्णों की उत्पत्ति होती है तथा मूच्छर्द्धा और अतिसार होते हैं।

वृश्चिक-दश (Scorpion-Sting)

दहत्यग्निरिवादी च भिनत्तीवोर्ध्वमाशु च ।
वृश्चिकस्य विषं याति दशे पश्चात्तु तिष्ठति ॥४७॥
दष्टोऽसाध्यश्च हृद्घ्राणरसनोपहतो नरः ।
मातं पतद्भिरत्यर्थं वेदनातीं जहात्यसूनु ॥४८॥

प्रारम्भ में विन्तू का विष दंश स्थान में जलती हुई आग के समान प्रविष्ट होता है, फिर शीघ्र ही ऊपर की ओर भेदन सा करता हुआ जाता है और अन्त में ठहर जाता है।

विन्तू के द्वारा काटे हुए जिम मनुष्य के हृदय, नाक एवं जीभ में विष का प्रभाव हो गया हो, जिसका मांस (गल-गल कर) गिरता हो और जो अत्यधिक वेदना से व्याकुल हो वह असाध्य है और शीघ्र ही प्राणों को त्याग देता है।

पाश्चात्य मत—

वृश्चिक दंश (Scorpion-Sting) में दंश-स्थान में तीव्र वेदना होती है। बालकों एवं सुकुमार व्यक्तियों में सार्वाङ्गिक लक्षण उत्पन्न होते हैं— विसर्गो ज्वर ३-६ दिन. गभीर उदर पीडा, वमन, अतिसार, अत्यधिक प्रस्वेद, शीतांग, पेशी-उद्वेष्टन, अंगघात, श्वास सन्धान का निपात. संयास और मृत्यु।

कणभ-दंश

विसर्प. श्वयय. शूल ज्वरश्छदिरयापि च।

लक्षणं कणभेदंष्टे दंशश्चैवावसीदति ॥४६॥

कणभ (नामक विपैले कीड़े) के काटने से विसर्प, शोथ, शूल, ज्वर और वमन—ये लक्षण होते हैं तथा इस प्रकार दंश (दृष्ट स्थान अथवा डंक) नष्ट होकर गिर जाता है।

उच्चिटिङ्ग-दंश

हृष्टलोमोच्चिटिङ्गेन स्तब्धलिङ्गो भृशातिमान्।

दष्ट. शीतोदकेनेव सित्तान्यङ्गानि मन्यते ॥५०॥

उच्चिटिङ्ग (नामक विपैले कीड़े) के काटने से मनुष्य के रोम खड़े हो जाते हैं, लिंग स्तंभित हो जाता है, अत्यधिक पीडा होती है तथा अंग ऐसे प्रतीत होते हैं जैसे शीतल जल से सींच दिये गये हो।

वक्तव्य—(३३८) कणभ और उच्चिटिङ्ग कीड़ों का जान आज के युग में किसी को नहीं है। संहिताग्रो के वचनों के आधार पर अनेक निदानों ने इनके सम्बन्ध में पृथक् पृथक्

मत प्रकट किया है किन्तु प्रत्यक्ष परिचय आज तक कोई भी नहीं दे पाया। इस सम्बन्ध में शोध की आवश्यकता है।

मण्डूक दश (Frog-bite)

एकादण्ड्रादितः शूनः सखः पीतफः सतृट्।

छर्दिनिद्रा च सविषमण्डूकैर्दण्डलक्षणम् ॥५१॥

विपैले मेण्डूको के काटने से मनुष्य एक ही ढाढ़ से पीड़ित होता है (अर्थात् 'मेण्डूक की एक ही ढाढ़ गड़ती है) तथा वह शोथ, पीडा, पीतता (पाण्डु), चृण्णा, वमन और निद्रा से युक्त रहता है।

मत्स्य और जलौका दश (Fish and Leech bites)

मत्स्यास्तु सविषाः कुर्युर्दाह शोथं रुजं तथा।

कण्डू शोथं ज्वर मूर्च्छा सविषास्तु जलौकसः ॥५२॥

विपैली मछलिया दाह, शोथ और पीडा उत्पन्न करती हैं। विपैली जलौकाये (जोंक) खुजलाहट, शोथ, ज्वर और मूर्च्छा उत्पन्न करती हैं।

वक्तव्य—(३३६) अधिकाश मछलिया, जोंक और मेढक विपहीन रहते हैं।

गृहगोधिका-दंश

विदाहं श्वयुथु तोदं स्वेदं च गृहगोधिका।

गृहगोधिका (Lizard छिपकली) का दंश दाह, शोथ, तोद और स्वेद उत्पन्न करता है।

शतपती दश

दंशे स्वेदं रुजं दाह कुर्यच्छतपदीविषम् ॥५३॥

शतपदी (कनखजूरा) का विष (Centipede-bite or sting) दंश-स्थान में स्वेद पीडा और दाह उत्पन्न करता है।

मशक-दश

कण्डूमान् मशकैरीषच्छोथः स्मान्मन्दवेदनः।

असाध्यकीटसदृशमसाध्यमशकक्षतम् ॥५४॥

मशक (मच्छड़) के काटने (Mosquito bite) से खुजलाने वाला और मन्द वेदना करने वाला थोड़ा शोथ होता है। असाध्य मच्छड़ का दंश असाध्य कीड़ों

के दंश के समान असाध्य होता है ।

वक्तव्य—(३४०) मच्छड़ों के काटने से फैलने वाले रोगों का वर्णन ज्वर-प्रकरण में देखें ।

मक्षिका दश

सद्यः प्रलाविणी श्यावा दाहमूर्च्छाज्वरान्विता ।

पिडका मक्षिकादशे तासा तु स्थगिकाऽसुहृत् ॥५५॥

मक्षिका (मक्खी) के दंश-स्थान में तुरन्त (या शीघ्र) स्याव करने वाली श्याववर्ण पिडका दाह, मूर्च्छा एवं ज्वर के साथ उत्पन्न होती है । मक्षिकाओं में स्थगिका मृत्युकारक है ।

वक्तव्य—(३४१) सुश्रुत ने ६ प्रकार की मक्षिकाएं बतलायी हैं—कान्तारिका, कृष्णा, पिङ्गलिका, मधूलिका, काषायी और स्थालिका (स्थगिका) । इनमें काषायी और स्थालिका प्राणनाशक बतलायी हैं । पाश्चात्य पद्धति में मरुमक्षिकाएं ट्सी-ट्सी मक्खी से उत्पन्न लक्षणों का विवेचन मननीय है ।

मरुमक्षिका दश ज्वर (*Sand-fly fever, Phlebotomus fever, Three-day fever*)—मादा मरुमक्षिका एक विषाणु का वहन करती है जो उसके दंश के साथ ही मानव शरीर में प्रविष्ट होकर ३ से ७ दिनों में ज्वरोत्पत्ति करता है । साधारण थकावट, बेचैनी आदि पूर्वरूप कुछ काल तक लक्षित होने के बाद एकाएक तीव्र ज्वर (१०३°) का आक्रमण होता है तथा सिर और आंखों में तथा सारे शरीर में अत्यधिक पीड़ा, गले, पीठ और हाथ-पैरों की पेशियों में जकड़ाहट, कमजोरी, चेहरे एवं नेत्रों में लाली, गले में भीतर लाली के साथ छोटी छोटी पिडकाओं की उत्पत्ति और कुछ मामलों में वमन, अतिसार नासागत—रक्तपित्त आदि लक्षण उत्पन्न होते हैं । तीसरे या चौथे दिन ज्वर उतर जाता है और रोगी क्रमशः स्वस्थ हो जाता है । कुछ विरल मामलों में पुनराक्रमण होता है ।

ट्सी-ट्सी मक्खी—के दंश से होने वाले तन्द्रिक ज्वर का वर्णन ज्वर प्रकरण में देखें ।

चतुष्पदी एवं मनुष्यों के दांतों और नखों के विप-लक्षण

चतुष्पद्भिद्विपद्भिश्च नखदन्तविपं च यत् ।

शूयते पच्यते वापि स्रवति ज्वरयत्यपि ॥५६॥

चतुष्पदों (चौपायों) और द्विपदों (मनुष्यों) के दांतों और नखों का विप शोथ, पाक, म्राव और ज्वर उत्पन्न करता है ।

पाश्चात्य मत—

ये प्रायः विपैले नहीं होते । लक्षणों की उत्पत्ति ब्रणों में जीवाणुओं का संक्रमण होने से होती है ।

श्वान, शृगाल, ऋत्, व्याघ्र आदि जन्तुओं के

विप लक्षण और जलत्रास रोग

श्वशृगालतरक्षवर्क्षव्याघ्रादीना यदाऽनिलः ।

श्लेष्मप्रदुष्टो मुष्णाति संज्ञा संज्ञाहृत्थितः ॥५७॥

तदा प्रखस्तलागूलहनुस्फन्धोऽतिलालवान् ।

अव्यक्तवधिरान्वश्च सोऽन्योन्यमभिधावति ॥५८॥

प्रमूढोऽन्यतमस्त्वेषां खादन्विपरिधावति ।

तेनोन्मत्तेन दष्टस्य दष्टिणा सविपेण तु ॥५९॥

सुप्तता जायते दशे कृष्ण चातिलवत्यसृक् ।

विग्धविद्वस्य लिङ्गेन प्रायशश्चोपलक्षितः ॥६०॥

येन चापि भवेदष्टस्तस्य चेष्टा खत नरः ।

बहुशः प्रतिकुर्वाणः क्रियाहीनो विनश्यति ॥६१॥

दंष्ट्रिणा येन दष्टश्च तद्रूपं यस्तु पश्यति ।

अप्सु चादर्शविभ्वे वा तस्य तद्रिष्टमादिशेत् ॥६२॥

त्रस्यत्यकस्माद्योऽभीक्ष्णं हृष्ट्वा स्पृष्टाऽपि वा जलम् ।

जलत्रास तु तं विद्याद्रिष्टं तदपि कीर्तितम् ॥६३॥

अदष्टो वा जलत्रासी न कथंचन सिद्ध्यति ।

प्रसुप्तो वोत्थितो वाऽपि स्वस्थस्त्रस्तो न सिद्ध्यति ॥६४॥

कुत्ता, गीदड़, तेदुआ, रीछ, वाघ आदि जन्तुओं का वायु कफ से दूषित होने पर संज्ञावह स्रोतों में स्थित होकर संज्ञा को नष्ट कर देता है (पागल कर देता है) । तब उस जन्तु की पूंछ, जबड़ा और कंधे लटक जाते हैं, वह अधिक लार गिराता है तथा कुछ कुछ अंधा और बहरा हो जाता है । ऐसे

जन्तु एक दूसरे के पीढ़ें दौड़ते हैं और उनमें से जो अधिक मूढ़ (पागल) होता है वह काटता फिरता है। उस पागल जन्तु के द्वारा विपैली डाढ़ से काटे जाने पर दंग-म्यान में सुप्रता और कालापन उत्पन्न हो जाता है। अन्यधिक रक्तस्राव करता है तथा विप-लित शक्त में बने विद्व ब्रण के लक्षणों के समान लक्षणों में युक्त रहता है।

जिन जन्तु के द्वारा काटा गया हो, मनुष्य वार-म्बर उम्मी के समान चेष्टा और शब्द करता हुआ क्रिया हीन होकर मर जाता है।

मनुष्य जिस डाढ़ वाले प्राणी के द्वारा काटा गया है उम्मी का रूप पानी या आड़ने में देखता है। इसे उस मनुष्य का अरिष्ट (मृत्यु का लक्षण) कहना चाहिये।

जो जल को देखकर या छूकर अकारण ही वारम्बार डरता है उसके रोग को जलत्रास (जल-संत्रास, Hydrophobia, Rabies) समझना चाहिए। यह भी अरिष्ट कहा गया है।

(पागल जन्तु के द्वारा) न काटा गया भी जल-त्रास से पीड़ित होने वाला किसी भी तरह साध्य नहीं है। सोता ही रहने वाला, जागता ही रहने वाला अथवा स्वस्थ (प्रतीत होने वाला अर्थात् समय पर सोने-जागने वाला) भी जलत्रास का रोगी साध्य नहीं है।

पाश्चाय मत—

जलत्रास अथवा जलसंत्रास (Hydrophobia, Rabies)—यह पशुओं का रोग है जो उनके काटने से मनुष्य को प्राप्त होता है। कारण संभवतः कोई विपाणु है जो सामान्यत कुत्तो पर तथा कभी कभी सियारों, भेड़ियों एवं विलिलियों पर भी आक्र-मण करता है। आक्रान्त पशु चिड़चिड़ा हो जाता है और दूसरे प्राणियों को अनायास ही काटता फिरता है। इसके मुख से हमेशा लार गिरती रहती है। उसके पिछले पैरों से घात आरम्भ होकर क्रमशः अन्य भागों

में फैलता है तथा १० दिनों के भीतर इसकी मृत्यु हो जाती है। इन १० दिनों में वह जिस मनुष्य को काटता है उसे १-२ माह में (कम से कम २ सप्ताह में और अधिक से अधिक ८ मास में) रोग के लक्षण प्रकट होते हैं जिनका वर्णन ३ भागों में किया जा रहा है।

(1) पूर्वरूप (Prodromata)—दंश स्थान में पीडा (भले ही ब्रण भर चुका हो), मानसिक अव-साद, वैचेनी और अनिद्रा प्रधान लक्षण हैं। कुछ ज्वर रहता है। क्रमशः निगलने में कष्ट होना आरम्भ होता है।

(ii) उत्तेजना की अवस्था (Stage of Excitement)—एक दो दिनों में ज्वर और वैचेनी की वृद्धि होती है तथा चेहरे पर भय का भाव उत्पन्न हो जाता है। जल पीने का प्रयत्न करते ही स्वरयंत्र और प्रसनिका की पेशियों का स्तम्भ हो जाता है। यह अत्यन्त कष्टदायक होता है, थूक भी निगलना असंभव हो जाता है। स्वरभेद हो जाता है।

फिर क्रमशः अन्य पेशियां भी प्रभावित हो जाती हैं और साधारण सी उत्तेजना (जैसे ठंडी हवा का झोका) से भी सारे शरीर में अपतानक सदृश आक्षेप (Convulsion) उत्पन्न होते हैं, बाह्यायाम होता है और श्वासमार्गीय पेशियों का भी स्तम्भ होता है। यह अवस्था २-३ दिन रहती है और इस समय तक मानसिक क्रियाएँ अविकृत रहती हैं।

(iii) घात की अवस्था (Stage of paralysis) इस दशा में रोगी अत्यन्त थकित हो चुकता है, स्तम्भ और आक्षेप वन्द होजाते हैं तथा सारे शरीर की पेशियों का घात हो जाता है। अन्त में संन्यास होकर मृत्यु हो जाती है। यह अवस्था लगभग १-२ दिन रहती है।

साध्यासाध्यता—सिर, चेहरे और गले के दंश तथा एक से अधिक दश अधिक भयानक होते हैं। लक्षण उत्पन्न होने के पूर्व और विशेषत जन्तु के काटने के बाद शीघ्रातिशीघ्र प्रतिपेधक लसिका के अन्तर्भ-रण (Anti-rabic Inoculation) से रोग की

उत्पत्ति के पूर्व ही उसका नाश किया जा सकता है किन्तु रोग की उत्पत्ति हो चुकने पर रोगोपशम असम्भव है ।

मिथ्या जल त्रास (*Lysophobia or pseudohydrophobia*)—कुत्ते के काटने के बाद कभी वातिक प्रकृति के लोगो में जल-त्रास के समान लक्षण उत्पन्न होते हैं किन्तु मृत्यु नहीं होता । यह रोग हिस्टीरिया की श्रेणी का है ।

विषयानुक्रमणिका और उपसंहार

ज्वरोऽतिसारो ग्रहणी चाशोऽजीर्णं विसूचिका ।
 अलसश्च विलम्बी च क्रिमिरुक्पाण्डुकामला ॥१॥
 हलीमकं रक्तपित्तं राजयक्ष्मा उरःक्षतम् ।
 कासो हिष्का सह श्वासैः स्वरभेदस्त्वरोचकः ॥२॥
 छर्दिस्तृष्णा च मूर्च्छाद्या रोगाः पानात्ययादयः ।
 दाहोन्मादावपस्मारः कथितोऽथानिलामयः ॥३॥
 वातरक्तमूर्त्तम्भ आमवातोऽथ शूलम् ।
 पक्तिजं शूलमानाह उदावर्तोऽथ गुल्मरुक् ॥४॥
 हृद्रोगो मूत्रकृच्छ्रं च मूत्राघातस्तथाऽऽमरी ।
 प्रमेहो मधुमेहश्च पिडकाश्च प्रमेहजाः ॥५॥
 मेदस्तथोदरं शोथो वृद्धिश्च गलगण्डकः ।
 गण्डमालाऽपची ग्रन्थिरवुदः श्लीपवं तथा ॥६॥
 विद्रधिर्ब्रणशोथश्च द्वौ ब्रणौ भग्ननाडिके ।
 भगन्दरोपदंशौ च शूकदोषस्त्वगामयः ॥७॥
 शीतपित्तमुददंश्च कोठश्चैवाग्निलपित्तकम् ।
 विसर्पश्च सविस्फोटः सरोमान्त्यो मसूरिकाः ॥८॥
 क्षुद्रास्यकर्णनासाक्षिशिरः स्त्रीवालकामयाः ।
 विषं चेत्ययमुद्दिष्टो रग्विनिश्चयसंग्रहः ॥९॥

ज्वर, अतिसार, ग्रहणी, अर्श, अजीर्ण, विसूचिका, अलसक, विलम्बिका, क्रमि, पाण्डु, कामला, हलीमक, रक्तपित्त, राजयक्ष्मा, उरःक्षत, कास, हिष्का, श्वास, स्वरभेद, अरोचक, छर्दि, तृष्णा, मूर्च्छादि रोग, पानात्यय, दाह, उन्माद, अपस्मार, वातव्याधि, वातरक्त, उरुस्तम्भ, आमवात, शूल, अन्नद्रव्यशूल, आनाह, उदावर्त, गुल्म, हृद्रोग, मूत्रकृच्छ्र, मूत्राघात,

निर्विष पुरुषके लक्षण

प्रशान्तदोष प्रकृतिरयथातु-

मन्नाभिकामं सममूत्रविट्कम् ।

प्रसन्नधर्णेन्द्रियचित्तचेष्ट

चंघोऽवगच्छेदविषं मनुष्यम् ॥६५॥

जिसके दोष शान्त हों, धातुगुण प्राकृतिक स्थिति में हों, भोजन की इच्छा हो, मल-मूत्र भलीभांति उत्सृष्ट होते हों तथा वर्ण, इन्द्रियों, चित्त और चेष्टाओं में प्रसन्नता का भाव हो उस मनुष्य को वैद्य निर्विष समझे ।

अश्मरी, प्रमेह, मधुमेह, प्रमेह पिडका, मेदोरोग, उदर रोग, शोथ, वृद्धिरोग, गलगण्ड, गण्डमाला, अपची, ग्रन्थि, अवुद, श्लीप, विद्रधि, ब्रणशोथ, दो प्रकार के ब्रण (शारीर ब्रण और सद्योत्रण), भग्न, नाड़ीब्रण, भगन्दर, उपदंश, शूकदोष, कुण्ठ, शीतपित्त, उदद, कोठ, अग्निलपित्त, विसर्प, विस्फोट, रोमान्तिका, मसूरिका, क्षुद्ररोग, मुखरोग, कर्णरोग, नासारोग, नेत्ररोग, शिरोरोग, स्त्रीरोग (असृग्दर योनिव्यापत्, योनिकण्ड, मूदुगर्भ, सूतिका रोग, स्तन रोग और स्तन्य-दुष्टि), बालरोग और विष-रोग—इस रोगविनिश्चय नामक संग्रह-ग्रन्थ में इतने शीर्षक हैं ।

सुभाषितं यत्र यदस्ति

किञ्चित्सर्वमेकीकृतमत्र यत्नात् ।

विनिश्चये सर्वरुजा नराणा

श्रीमाधवेनेन्दूकरात्मजेन ॥१०॥

मनुष्यों के सब रोगों के विनिश्चय के सम्बन्ध में जहां भी जो कुछ भी अच्छी तरह वर्णित है वह सब श्री इन्दुकर जी के पुत्र श्री माधवकर जी के द्वारा यहा संग्रह किया गया है ।

यत्कृतं सुकृतं किञ्चित्कृतं च रग्विनिश्चयम् ।

मुञ्चन्तु जन्तवस्तेन नित्यमातङ्कसन्ततिम् ॥११॥

इस प्रकार रोगविनिश्चय ग्रंथ रच कर मैंने जो भी थोड़ा-बहुत पुण्य किया है उसके फल से प्राणी रोग समूह से मुक्त रहे ।

परिशिष्ट

सन्निपात ज्वर के भेद



सन्निपातज्वर के भेद

एकोत्पणास्त्रयस्तेषु द्वयुत्वणाश्च तथेति षट् ।
 द्युत्वणाश्च भवेदेको विज्ञेयः स तु सप्तमः ॥१॥
 प्रवृद्धमध्यहीनस्तु वातपित्तकफश्च षट् ।
 सन्निपातज्वरस्यैव स्युर्विशेषास्त्रयोदश ॥२॥

सामान्यतः सन्निपात ज्वर के तेरह भेद—त्रिदोष से उत्पन्न सन्निपात ज्वरों में केवल १-१ दोष की अधिकता (उल्बणता) से तीन, २-२ दोषों की अधिकता से भी तीन, इन प्रकार मिलकर ६ भेद हुए; और तीनों दोषों की अधिकता से एक सातवां भेद होता है। प्रवृद्ध, मध्य तथा हीन वात, पित्त तथा कफ के द्वारा ६ भेद होते हैं। इस प्रकार ज्वर के तेरह भेद होते हैं।

वक्तव्य (३४२)—चरक-सहिता चिकित्सा रथान अर्थात् तीन में प्रत्येक के प्रथक् प्रथक् लक्षण भी दिए हैं। कुछ अन्य ग्रन्थों में प्रत्येक के विभिन्न नाम भी मिलते हैं, जिनका उल्लेख नीचे किया जा रहा है।

तेरह सन्निपात ज्वर के नाम

विस्फारकश्चाशुकारी कम्पनो वभ्रसंज्ञकः ।
 शीघ्रकारी तथा भल्लुः सप्तमः कूटपाकलः ॥३॥
 समोहकः पाकलश्च याम्यः क्रकच इत्यपि ।
 ततः कर्कटकः प्रोक्तस्ततो वैदारिकाभिधः ॥४॥

क्रम से उपर्युक्त तेरह सन्निपातो के नाम ये हैं—

१ विस्फारक, २ आशुकारी, ३ कम्पन, ४ वभ्र, ५ शीघ्रकारी, ६ भल्लु, ७ कूट पाकल, ८ समोहक, ९ पाकल, १० याम्य, ११ क्रकच, १२ कर्कटक और वैदारिक ।

१ वातोल्बण विस्फारक

श्वस. कासो भ्रमो मूर्च्छा प्रलापो मोहवेषू ।
 पाश्वस्य वेदना जम्भा कपायत्व मुखस्य च ॥५॥
 वातोल्बणस्य लिङ्गानि सन्निपातस्य लक्षयेत् ।
 एष विस्फारको नाम्ना सन्निपातः सुदारुणः ॥६॥

त्रिदोषज सन्निपात में वात की अधिकता होने पर—श्वस, कास, भ्रम, मूर्च्छा, प्रलाप, मोह, कंपकपी, पंसुलियों में पीड़ा, जंभाई अधिक आना और मुख में कपैलापन ये लक्षण होते हैं। इसका नाम 'विस्फारक' है। यह अत्यन्त भयङ्कर होता है।

२ पित्तोल्बण आशुकारी

अतिसारो भ्रमो मूर्च्छा मुखपाकस्तथैव च ।
 गात्रे च विन्दवो रक्ता दाहोऽतीव प्रजायते ॥७॥
 पित्तोल्बणस्य लिङ्गानि सन्निपातस्य लक्षयेत् ।
 भिषग्भिः सन्निपातोऽयमाशुकारी प्रकीर्तितः ॥८॥

अतिसार, भ्रम, मूर्च्छा, मुख का पक जाना, शरीर में लाल-लाल विन्दुओं का निकलना तथा दाह अधिक होना ये सब लक्षण पित्तप्रधान सन्निपात ज्वर के होते हैं। वैद्यजन इस सन्निपात ज्वर को 'आशुकारी' कहते हैं।

३ कफोल्बण कम्पन

जडता गद्गदा वाणी रात्रौ निद्रा भयत्यपि ।
 प्रस्तब्धे नयने चैव मुखमाधुर्यमेव च ॥९॥
 कफोल्बणस्य लिङ्गानि सन्निपातस्य लक्षयेत् ।
 मुनिभिः सन्निपातोऽयमुक्तः कम्पनसंज्ञकः ॥१०॥

शरीर में जड़ता, कण्ठ से गद्गद उच्चारण, रात्रि में आवश्यक निद्रा, नेत्रों में स्तब्धता तथा मुख में

मधुरता (मुख का स्वाद मीठा खाये के समान) ये लक्षण कफ प्रधान सन्निपात में होते हैं। आयुर्वेदज्ञ इस सन्निपात को 'कम्पन' कहते हैं।

४ वातपित्तोल्बण वभ्र

वातपित्ताधिको यस्य संनिपातः प्रकुप्यति ।
तस्य ज्वरो मदस्तृष्णा मुखशोषः प्रमीलकः ॥११॥
आध्मानारतितन्द्राश्च कासश्वासभ्रमश्रमाः ।
मुनिभिर्वभ्रनामास्य सन्निपात उदाहृतः ॥१२॥
जिस सन्निपात ज्वर में वात और पित्त अधिक कुपित होते हैं कफ मन्द रहता है उस दशा में मद (नशा जैसा भान), प्यास, मुख का सूखना, नेत्र मिचे से रहना, पेट में अफारा, अरति, तन्द्रा, कास, श्वास, भ्रम, थकान आदि लक्षण उत्पन्न होते हैं। मुनियों ने इसे 'वभ्र' नामक सन्निपात ज्वर कहा है।

५ वात-कफोल्बण शीघ्रकारी

वातश्लेष्माधिको यस्य सन्निपातः प्रकुप्यति ।
तस्य शीतज्वरो मूर्च्छा क्षुत्तृष्णा पार्श्वनिग्रहः ॥
शूलमस्विद्यमानस्य तन्द्रा श्वासश्च जायते ।
असाध्यः सन्निपातोऽयं शीघ्रकारीति कथ्यते ।
न हि जीवत्यहोरात्रमनेनाविष्टविग्रहः ॥१४॥
जिस सन्निपात में वात और कफ की प्रकुपित अवस्था प्रधान हो पित्त उसके अनुगत हो उस सन्निपात ज्वर में मूर्च्छा, भूख-प्यास की अधिकता, पसलियों में पीड़ा, पसीने का अवरोध, तन्द्रा तथा श्वास ये लक्षण प्रकट होते हैं। यह सन्निपात ज्वर असाध्य होता है। यह 'शीघ्रकारी' सन्निपात है। इस सन्निपात में रोगी एक दिन-रात में भर जाता है।

६ पित्त-कफोल्बण भल्लु

पित्तश्लेष्माधिको यस्य संनिपातः प्रकुप्यति ।
अन्तर्दाहो वहिः शीत तस्य तृष्णा प्रवर्द्धते ॥१५॥
बुध्यते दक्षिणे पार्श्वे उरःशीर्षगलग्रहः ।
ज्जीवति श्लेष्मपित्तं च कृच्छ्रात्कोठश्च जायते ॥१६॥
विड्भेदश्वासहिक्काश्च वर्द्धन्ते सप्रमीलकाः ।
ऋषिभिर्भन्नानामास्यं सन्निपात उदाहृतः ॥१७॥

पित्त कफ प्रधान त्रिदोष कुपित अवस्था जिस सन्निपात में हो उस ज्वर में शरीर के भीतर दाह और ऊपर से सर्दी लगती है। प्यास की अधिकता, दाहिने पार्श्व में सुई जैसी चुभन की पीड़ा, हृदय, मस्तक तथा गले में दवाने जैसी पीड़ा अनुभव होना, कफ तथा पित्त का थूक में कठिनता से निकलना, कोठ (चकत्ता ददोरा), दस्त का पतला होना, श्वास कान्त हिचकी, नेत्रों का मिचा सा रहना, ये लक्षण होने हैं। ऋषि लोग इसे 'भल्लु' नामक सन्निपात कहते हैं।

७ वातपित्तकफोल्बण कूटपाकल

सर्वदोषोल्बणो यस्य संनिपातः प्रकुप्यति ।
त्रयाणामपि दोषाणां तस्य रूपाणि लक्षयेत् ॥१८॥
व्याधिम्यो दारुणश्चैव वज्रशस्त्राग्निमनिभः ।
केवलौच्छ्वासपरमः रतव्याङ्गः स्तब्धलोचनः ॥१९॥
त्रिरात्रात्परमेतस्य जन्तोर्हरति जीवितम् ।
तदवस्थन्तु तं दृष्ट्वा मूढो व्याहरते जन ॥२०॥
घातितो राक्षसैर्नमवेलाया चरति ये ।
अश्वघा बुधते केचिद् यक्षण्या ब्रह्मराक्षसैः ॥२१॥
पिशाचैर्गुह्यकैश्चैव तथाऽन्यैर्मस्तके हृतम् ।
कुलदेवार्चनाहीन घातित कुलदेवतैः ॥२२॥
नक्षत्रपीडामपरे गरकमेति चापरे ।
सन्निपातमिम प्राहुर्भिषजः कूटपाकलम् ॥२३॥
तीनों ही दोष (वात पित्त कफ) जिस सन्निपात ज्वर में समान रूप से प्रकुपित होते हैं वह सन्निपात ज्वर अथवा सन्निपातों से अधिक भयानक होता है। वह वज्र, शस्त्र और अग्नि के तुल्य प्राण-घातक होता है। इसमें रोगी ऊर्ध्वश्वास लेता रहता है। शरीर में जकड़ाहट होती तथा नेत्र पथरा जाते हैं। ऐसी दशा में तीन रात्रि के बाद ही यह सन्निपात रोगी का प्राणान्त कर देता है। अशिक्षित जन इस रोगी को भूत प्रेत ब्रह्मराक्षस पिशाच गुह्यक आदि दैवी अथवा विषादि के प्रकोप से आक्रान्त समझ कर तंत्र मंत्र आदि से चिकित्सा करते हैं। आयुर्वेदज्ञ इस सन्निपात को 'कूट पाकल' नाम देते हैं।

८ अधिक्वात मध्यपित्त हीनकफ सम्मोहक

प्रवृद्धमध्यहीनेस्तु वातपित्तकफैश्च यः ।
तेन रोगास्त एवोक्ता यथादोषबलाश्रयाः ॥२४॥
प्रलापायाससमोह-कम्पमूर्च्छाऽरतिभ्रमाः ।
एकपक्षाभिषाजश्च तत्राप्येते विशेषतः ॥२५॥
एष मंसोहृजो नाम्ना सन्निपातः सुदारुणः ॥२६॥
प्रवृद्ध वायु, मध्य पित्त, हीन वृद्ध कफ ये तीनों दोष जडा पर मिलकर एक साथ सन्निपात ज्वर को उत्पन्न करते हैं उसमें वातादिओं के जो रोग लक्षण पृथक् पृथक् कहे हैं वे लक्षण तो सामान्य होते ही हैं साथ ही इनमें प्रलाप, भ्रम, मोह, कौपना, मूर्च्छा, अरति (कार्य से चित्त का थिलगाव) भ्रम तथा एक अङ्ग में लक्षणा हो जाना ये सब लक्षण विशेष होते हैं। इन उग्र सन्निपात को मुनि संमोहक नाम से पुकारते हैं।

९ मध्यवात अधिक्वात हीनकफ पाकल

मध्यप्रवृद्धहीनेस्तु वातपित्तकफैश्च यः ।
तेन रोगास्त एवोक्ता यथादोषबलाश्रयाः ॥२७॥
मोहप्रलापमूर्च्छाः स्युर्मन्यास्तम्भ शिरोप्रह ।
कासः श्वासो भ्रमस्तन्द्रा सज्ञानागो हृदि व्यथा ॥
लेभ्यो रक्तं विसृजति सरक्तस्तब्धनेत्रता ।
तत्राप्येते विशेषाः स्युर्मृत्युरर्वाक् त्रिवासरात् ।
भिषग्भिः सन्निपातोऽयं कथितः पाकलाभिधः ॥२८॥

तीनों कुपित दोषों मध्यम वायु वेग अधिक पित्त वेग हीन कफ वेग दशा के सन्निपातज्वर में इनके होने वाले जो पूर्व कथित लक्षण हैं वे ही मन दोष बलानुसार प्रकट होते हैं। इसमें विशेषकर मोह, प्रलाप, मूर्च्छा, मन्या स्तम्भ (गर्दन का जकड़ाव), शिर में पीड़ा, कास, श्वास, भ्रम, तन्द्रा चेतनता का नाश, हृदय में पीड़ा, मुख नाक आदि इन्द्रियों के द्वारों से रक्त का स्राव, नेत्रों में लाली तथा जड़ता हो जाना आदि लक्षण होते हैं। इस सन्निपात में तीन दिन रात से प्रथम रोगी चल बसता है। वैद्य जन इसको 'पाकल' नाम से पुकारते हैं।

१० हीनवात अधिक्वात मध्यकफ याम्य

हीनप्रवृद्धमध्यस्तु वातपित्तकफैश्च यः ।
तेन रोगास्त एवोक्ता यथादोषबलाश्रयाः ॥३०॥
हृदयं बह्यते चास्य यकृत्प्लीहान्त्रफुस्फुसाः ।
पच्यन्तेऽत्यर्थमूर्वाधः पूयशोणितनिर्गमः ॥३१॥
शीर्षदन्तश्च मृत्युश्च तत्राप्येतद्विशेषतः ।
भिषग्भिः सन्निपातोऽयं याम्यो नाम्ना प्रकीर्तितः ॥३२॥
हीनवात दोष अधिक पित्तादोष तथा मध्य कफ दोष से उत्पन्न होने वाले सन्निपात में पूर्व में कहे हुए वातादि दोषों के लक्षण बलानुसार प्रकट होते हैं किन्तु इनके अलावा रोगी के हृदय में दाह होता है, यकृत प्लीहा आत्र तथा फुफफुस ये सभी अंग (ब्रणवत) पक जाते हैं तथा ऊर्ध्व मुख आदि तथा अधो गुदा आदि मार्गों से पूय एवं रक्त का स्राव होने लगता है, दात गिरने लगते हैं, ऐसी दशा में मृत्यु भी हो सकती है। वैद्यजन इसे 'याम्य' नामक सन्निपात कहते हैं।

११ अधिक्वात हीनपित्त मध्यकफ क्रकच

प्रवृद्धहीनमध्यस्तु वातपित्तकफैश्च यः ।
तेन रोगास्त एवोक्ता यथादोषबलाश्रयाः ॥३३॥
प्रलापायाससमोहाः कम्पमूर्च्छाऽरतिभ्रमाः ।
मन्यास्तम्भेन मृत्युः स्यात्तत्राप्येतद्विशेषतः ॥३४॥
भिषग्भिः सन्निपातोऽयं क्रकचः सप्रकीर्तितः ॥३५॥
अधिक वात, हीन पित्त, मध्यकफ उत्पन्न दोषों से जनित सन्निपात में पूर्वोक्त वातादि दोषों के लक्षण बलानुसार देखने में आते हैं। विशेषरूप से प्रलाप, आयास, मोह, कम्प मूर्च्छा, बेचैनी, भ्रम ये सब भी प्रकट होते हैं एवं मन्यास्तम्भ से मृत्यु भी हो जाती है। चिकित्सक इस सन्निपात का नाम 'क्रकच' कहते हैं।

१२ मध्यवात हीनपित्त मध्यकफ कर्कटक

मध्यहीनाः प्रवृद्धस्तु वातपित्तकफैश्च यः ।
तेन रोगास्त एवोक्ता यथादोषबलाश्रयाः ॥३६॥
अन्तर्दाहो विशेषोऽत्र न च वक्तुं स शक्यते ।
रक्तमालक्तकेनेव लक्ष्यते मुखमण्डलम् ॥३७॥

पित्तेनाकर्षितः श्लेष्मा हृदयान्न प्रसिच्यते ।
 इषुरेवाहतं पार्श्वं तुद्यते खन्थते हृदि ॥३८॥
 प्रमीलकश्वासहिकका चर्द्धन्ते दिने दिने ।
 जिह्वा दग्धा खरस्पर्शा गलः शूकैरिवावृतः ॥३९॥
 विसर्ग नाभिजानाति कूजेष्वापि कपोतवत् ।
 अतीव श्लेष्मणा पूर्णः शृष्कवक्त्रौष्ठतालुकः ॥४०॥
 तन्द्रानिद्राऽतियोगार्त्ता हतबाड् निहतद्युतिः ।
 अररति लभते नित्यं विपरीतानि चेच्छति ॥४१॥
 आयम्यते च बहुशो रक्तं ण्डीवति चाल्पशः ।
 एष कर्कटको नाम्ना सन्निपातः सुदारुणः ॥४२॥

मध्यवात हीनपित्त मध्यकफ प्रकुपित दोषो से उत्पन्न होने वाले सन्निपात ज्वर मे दोषों के पूर्वोक्त लक्षण तो प्रकट होते ही है इसमे ये लक्षण और होते है—शरीरांतर मे दाह, बोलने में असमर्थता, मुख पर लालिमा, अल्ता के समान पुतासा हो जाता है। पित्त से शोषित कफ सहज मे हृदय से वाहर नहीं निकलता। पार्श्वों (पसलियो) में वाण चुभने जैसी पीड़ा, हृदय मे कुरेदने के समान पीड़ा होती है। इन्द्रियो को अपने विषय ग्रहण करने की समर्थता, श्वास हिचकी ये रोग दिन पर दिन बढ़ने लगते हैं। जिह्वा जली हुई सी खुरदरी हो जाती है। गले के भीतर शूकधान्य (जौ) के अग्रभाग के समान काटे चारों तरफ निकल आते हैं। मल-मूत्र आदि त्यागने का ज्ञान नहीं रहता। गले से अस्पष्ट शब्द कपोत की तरह निकलता है। कण्ठ कफ से अत्यन्त लिप्त रहता है, मुख ओष्ठ तालु सूखने लगते हैं, तन्द्रा तथा निद्रा अधिक रहती है। बोलने की सामर्थ्य नहीं रहती, काति क्षीण हो जाती है, इन्द्रियो के कार्य से विराग सा हो जाता है (अशांति), विपरीत पदार्थों की इच्छा होती है, वारम्बार हाथ-पैरो को फौलाता है। थूक के साथ थोड़ा थोड़ा रक्त आने लगता है। इन सभी लक्षणों युक्त अति दुस्तर भयंकर सन्निपात ज्वर को वैद्यो द्वारा 'कर्कटक' नाम से कहा गया है।

१३ हीनवात मन्यपित्त अधिकरूप वैदारिक हीनमध्यप्रवृद्धैस्तु वातपित्तकफैश्च यः।

तेन रोगास्त एवोक्ता यथाशोषवलाश्रयाः ॥४३॥
 अल्पशूल कटीतीवो मध्ये दाहो ग्जा भ्रमः ।
 भृशं पलमः शिरोवस्तिमन्याहृदयवाग्ज ॥४४॥
 प्रमीलकः श्वासकासहिककाजाउचनिसन्नतः ।
 प्रथमोत्पन्नमेनन्तु साधयन्ति कवाचन ॥४५॥
 एतस्मिन् सन्निवृत्ते तु कर्णमूत्रे गुदारुणा ।
 पिडका जायते जन्तोर्धया कृच्छ्रेण जीवति ॥४६॥
 स वैदारिकसज्ञोऽय सन्निपातः गुदारुणः ।
 त्रिरात्रात्परमेतस्य व्यर्थमोपघकल्पनम् ॥४७॥
 हीनवात, मध्यपित्त, अधिक कफ प्रकोप मे जो सन्निपात ज्वर होता है उनमे इन दोषों के पूर्वोक्त कहे दाहादिक हुए रोग दोष बलानुमार होते ही हैं किन्तु ये लक्षण विशेष होते हैं—थोड़ा थोड़ा शूल, कमर मे सुई चुभाने जैसी पीड़ा, छाती में जलन और पीड़ा, भ्रम, अत्यन्त क्लान्ति, सिर मूत्राशय गर्दन हृदय स्थान में पीडा, बोलने में कण्ठ, नेत्रों का मिचते जाना, श्वास, कास, हिचकी, शरीर में जड़ता, अत्यन्त मूर्च्छा होना आदि। रोग उत्पन्न होते ही यदि रोगी की चिकित्सा की जाय तो कदाचित् रोग से मुक्ति मिल सकती है नहीं तो उसकी मृत्यु निश्चित रहती है। जब रोगी इस सन्निपात से मुक्त होता है तो उसके कान के मूल मे एक अत्यन्त पीडाकारक फोड़ा बनता है, जिसके रोगी बड़ी कठिनता से ही बच पाता है। यह अत्यन्त भयंकर वैदारिक नाम का सन्निपात है जिसमे तीन रात दिन मे यदि उचित रीति से चिकित्सा न की गई तो वाद मे औपधि देना व्यर्थ हो जाता है अर्थात् रोगी का निश्चय मरण हो जाता है।

पूर्वोक्त तेरह सन्निपात विशेषों के तन्त्रान्तरस्थ नाम

शीताङ्गस्त्रिमलोद्भवज्वरगणे तन्द्री प्रलापी ततो-
 रक्तण्डीविधिता च तत्र गणतिः सम्भुगननेत्रस्तथा ।
 साभिन्त्यासकजिह्वकश्च कथितः प्रायसन्धिगोऽथान्तको-
 रुग्दाहः सहचित्तविभ्रम इह द्वौ कर्णकण्ठग्रहौ ॥४८॥
 पूर्वोक्त तेरह सन्निपात ज्वर विशेषो के तन्त्रान्तरस्थ नाम-१ शीताङ्ग, २ तन्द्री, ३ प्रलापी, ४ रक्त

प्लीवविना, ५ संभुग्न नेत्र, ६ अभिन्यासक, ७ जिह्वक
८ मन्दिग, ९ अन्नक, १० कण्ठाह, ११ चिन्विभ्रम,
१२ कर्णग्रह प्रार १३ कण्ठग्रह ।

१ शीताङ्ग

हिमशिधिरगनीरः सन्निपातज्वरो यः

इमनमन्निहिरगमोहम्प्रलापः ।

वनमवहृपमानेर्दात्वम्यङ्गपीडा

स्वरपिक्तुनिभिरात् शीतगारः स उक्त ॥४६॥

जिम सन्निपात ज्वर में रोगी का शरीर वर्ण
जैसा ठंडा हो, श्याम, ज्ञान, हिचकी, मोह, कम्प,
प्रलाप, क्लन्तना तथा कफ त्रिविक्र निरुलता, वायु का
अधिक होना, दाह, पीडा, वमन, स्वर में अस्वाभा-
विकता ये लक्षण हैं तो उसको 'शीतांग' कहते हैं ।

२ तन्त्री (तन्त्रिक)

तन्द्राऽनीय तनस्तृपाऽतिसरण श्वाभोऽधिकः कासरफ
संनप्ताऽनितनर्गने इवयसुना नाद्वंश्च कण्ठू कफः ।
मुश्यामा रमना वनम. श्रवरायोर्मान्द्यञ्च दाहरतया
यत्र स्पात् न हि तन्त्रिको निगदिनोदोपत्रयोत्यो ज्वरः ॥५०॥

जिम सन्निपात ज्वर में अधिक तन्द्रा (भ्रमकी)
प्याम, अनीमार, श्याम और कास हो, शरीर अधिक
उष्ण हो, गले में शोथ खुजली तथा कफ हो, जीभ
काली हो जावे, शरीर में अलान्ति कानों से बहुत ही
कम सुनाई पड़े और दाह—ये लक्षण हैं तो उसे वैद्य-
जन तन्त्रिक सन्निपात कहते हैं ।

३ प्रलापी (प्रलापक)

यत्र ज्वरे निखिलदोपनितान्तरौप-

जाते प्रलापवहुला सहस्रोत्थिताश्च ।

कम्पव्यथापतनदाहविसंज्ञताः स्युर्नाम्ना

प्रलापक इति प्रथितः पृथिव्याम् ॥५१॥

जिस त्रिदोषज ज्वर में सम्पूर्ण दोषों के प्रकुपित
होने से रोगी प्रलाप करता है, कापता है, शरीर में
पीडा हो, उठने पर लड़खड़ा कर गिर पड़ता हो, दाह
तथा अत्यन्त मूर्च्छा हो—इन लक्षणों से युक्त ज्वर
को संसार में सुविदित 'प्रलापक' सन्निपात कहते हैं ।

४ रक्तप्लीवयता (रक्तप्लीवी)

निष्ठीवो रुधिरस्य रक्तसदृश कृष्णं तनी मण्डलं

लोहित्यं नयने तृपाऽवचिवमिध्यासातिसारभ्रमाः ।

आध्मान च विमज्ञता च पतनं हिवकाऽङ्गपीडा भृशं
रक्तप्लीविनि सन्निपातजनिते लिङ्ग ज्वरे जायते ॥५२॥

थूकने पर रक्त का निकलना, शरीर पर लाल व
काले धब्बों (चकत्तों) का होना, नेत्रों में लोहितता,
प्यास, अरुचि, वमन, श्याम, अतीसार और भ्रम हो ।
पेट में अफरा, अचेनता, उठने के प्रयत्न
में लड़खड़ा कर गिर पड़ना, हिचकी, अंगों में पीडा
आदि लक्षणों से समन्वित सन्निपात ज्वर को शास्त्र-
कार 'रक्तप्लीवयता' संज्ञा देते हैं ।

५ समुग्न नेत्र (भुग्न नेत्र)

भृश नयनवक्रता श्वसनकासतन्द्रा भृश,

प्रलापमदवेपथुश्वरणहानिमोहास्तथा ।

पुरो निखिलदोषजे भवति यत्र लिङ्ग ज्वरे,

पुरातनचिकित्सकं स इह भुग्ननेत्रो मतः ॥५३॥

जिस त्रिदोषज ज्वर वाले रोगी के नेत्रों में टेढ़ापन
हो; श्वास, कास, तन्द्रा हो, अधिक वकता हो;
मद, कम्प, वधिरता तथा मोह से युक्त हो—उसके इस
सन्निपात ज्वर को प्राचीन चिकित्सक 'समुग्न-नेत्र'
नामक सन्निपात कहते हैं ।

६ अभिन्यासक (अभिन्यास)

दोषास्तीव्रतरा भवन्ति बलिनः सर्वेऽपि यत्र ज्वरे

मोहोऽतीव विचेष्टता विकलता श्वासो भृशं मूकता ।

दाहश्चिषकणमाननञ्च दहनो मन्दो बलस्य क्षयः

सोऽभिन्यास इति प्रकीर्तित इहप्राज्ञैर्भिषग्भिः पुरा ॥५४॥

जिस सन्निपात ज्वर में सभी (वात पित्त कफ)

दोष अत्यन्त प्रकुपित हो तथा बलवान हों, अधिक
मोह हो, चेष्ट-हीनता, विकलता, श्वास, मूकता,
अन्दर जलन, मुखपर चिकनापन, अग्नि की मन्दता
तथा बल की हानि हो उसे प्राचीन वैद्य अभिन्यास
सन्निपात कहते हैं ।

७ जिह्वक

त्रिदोषजनिते ज्वरे भवति यत्र जिह्वा भृशं,

वृता कठिनकण्ठकंस्तदनु निर्भर मूकता ।

श्रुतिक्षतिबलक्षतिश्वसनकाससन्तप्तताः,

पुरातनभिषग्वरास्तमिह जिह्वक चक्षते ॥५५॥

जिस समय सन्निपात ज्वर में रोगी की जीभ में अति कठिन कांटे से पड़ जाय तथा अत्यन्त मूकता उत्पन्न हो जाय अर्थात् वह बोलने में पूर्ण असमर्थ हो जाय, श्रवण शक्ति से हीन हो जाय तथा बल की हानि हो, श्वास कास तथा शरीर में ताप हो उसे पुरातन वैद्य लोग 'जिह्वक' सन्निपात कहते हैं।

८ सन्धिग (सन्धिगस्थ)

व्यथाऽतिशयिता भवेच्छ्वययुसंयुता सन्धिपु,
प्रभूतकफता मुखे विगतनिद्रता कासरुप् ।
समस्तमिति कीर्तितं भवति लक्ष्म यत्र ज्वरे,

त्रिदोषजनिते दुर्बे स हि निगद्यते सन्धिगः ॥५६॥

जिस सन्निपात ज्वर में रोगी के सन्धियों में शोथ के साथ पीड़ा की तीव्रता हो, मुख में कफ का अधिक लिपटाव हो, निद्रा का नाश हो, खांसी अति आती हो उसे बुद्धिमान वैद्य 'सन्धिग सन्निपात' नाम देते हैं।

९ अन्तक

यस्मिन्लक्षणमेतदस्ति सकलैर्दोषैरुदीते ज्वरेऽ-
जलं मूर्ध्निघ्नन सकसनं सर्वाङ्गपीडाऽधिका ।
हिक्काकाससदाहमोहसहिता देहेऽतिसन्तप्तता
वैकल्यञ्च वृथावचासि मुनिभिःसंकीर्तितःसोऽन्तकः॥५७॥

जिस सन्निपात की दशा में वातादि दोषों के लक्षणों के साथ निरन्तर रोगी सिर को हिलाया करता है, खांसी तथा सर्वांग में अधिक पीड़ा होती है, हिचक्री, श्वास, जलन, मोह, शरीर में अत्यन्त संताप, वैकली, व्यर्थ ब्रकवाद् करता है वहां आयुर्वेद के ज्ञाता इन लक्षणों से 'अन्तक' नाम वाला सन्निपात कहते हैं।

१० रुग्दाह

दाहोऽधिको भवति यत्र तृषा च तीव्रा
श्वासप्रलापविरुचिभ्रममोहपीडाः ।

मन्याहनुव्यथनकण्ठरुजः श्रमश्च

रुग्दाहसंज्ञ उदितस्त्रिभवो ज्वरोऽयम् ॥५८॥

अधिक दाह हो तथा प्यास भी अधिक हो, श्वास, प्रलाप, विपरीत रुचि, भ्रम, मोह, पीड़ा, गर्दन तथा ठोड़ी में अत्यन्त वेदना हो, कण्ठ में पीड़ा हो, थका-

वट हो—इन सब लक्षणों में युक्त सन्निपात ज्वर को 'रुग्दाह' नाम में समझना चाहिए।

११ चित्तविभ्रम

गायति नून्यति हृमनि प्रजाति

विभ्रत निरीक्षणे शुभेन ।

दाह्वययाभयात्तं नग्न्तु

चित्तभ्रमे ज्वरे भवति ॥५९॥

जिस सन्निपात ज्वर में रोगी गाना गावे, नाचे, हसे, प्रलाप करे, बुरी रीति में देखे तथा मोह को प्राप्त हो उसे 'चित्त-विभ्रम' सन्निपात जानना चाहिये।

१२ कर्णग्रह (कर्णग्रह)

दोषप्रयेण जनितः क्तिन कर्णमूले

तीव्राज्वरे भवति तु श्वययुसंयुता च ।

कण्ठग्रहो वधिरता श्वसनं प्रलापः

प्रस्वेदमोहदहनानि च कर्णनाथ्ये ॥६०॥

तीनों दोषों के कुपित होने से जिस सन्निपात ज्वर में रोगी के कर्णमूल भाग में तीव्र पीड़ा के साथ सूजन हो, कण्ठ में रुकावट हो, कानों में न सुने, श्वास, प्रलाप हो, पसीना अधिक आवे, मोह तथा दाह भी हो उसे 'कर्णग्रह' कहते हैं।

१३ कण्ठग्रह (कण्ठकुब्ज)

कण्ठः शूकशतावरुद्धवदतिश्यामः प्रलापोऽरुचि-

र्दाहो देहरुजा तुपाऽपि च हनुस्तम्भ शिरोत्तिस्तया ।

मोहो वेपथुना सहेति सकल निद्रां त्रिदोषज्वरे

यत्र स्यात् स हि कण्ठकुब्ज उदित प्राचक्षिक्त्सामुषं ॥६१॥

जिस सन्निपात के रोगी का गला सैरुड़ों धान के अंकुर के समान कांटों से भरा हुआ सा प्रतीत हो, श्वास, प्रलाप, अरुचि, दाह, शरीर में पीड़ा, प्यास, ठोड़ी में जकड़ाहट, शिर में पीड़ा, मोह और कम्पन हो उसे प्राचीन वैद्यजन 'कण्ठग्रह' नामक सन्निपात कहते हैं।

सनिपात ज्वर का साध्यासान्यत्व

सन्धिगस्तेषु साध्यः स्यात् तन्द्रिकक्षित्तविभ्रमः ।

कर्णिको जिह्वकः कण्ठकुब्जः पञ्चापि कष्टदाः ॥६२॥

रुग्दाहस्त्वतिकष्टेन संसाध्यस्त्वेषु भाषितः ।

रक्तशोथो भुग्ननेत्रः शीतगात्रः प्रलापकः ।
अभिन्यासोऽन्तकश्चने षडसाध्या प्रकीर्त्तिता ॥६३॥
पूर्वोक्त सन्निपात ज्वरों में ८ वा संधिग सन्नि-
पात साध्य है; २ तन्द्रिक, ११ चित्तविभ्रम १२ कर्णिक
७ जितक १३ कण्ठकृन्त ये पांच सन्निपात ज्वर
कष्ट-साध्य हैं, १० वा रुन्दाह सन्निपात अत्यन्त
कष्टसाध्य होता है । एष ४ वा रक्तशोथी ५ वा
भुग्ननेत्र, प्रथम शीतगात्र, तीसरा अभिन्यास, नवां
अन्तक नामक षेष्ट, सन्निपात ज्वर असाध्य कहे हैं ।
अन्य ग्रन्थोक्त तेरह सन्निपात कुम्भीपाक आदि नामों से—

कुम्भीपाकः प्रोणुनाव प्रलापी

हृन्तर्दाहो दण्डपातोऽन्तकश्च ।

एषीदाहृदचाप हारिद्रसमी

भेदा एते सन्निपातज्वरस्य ॥६४॥

अजघोपभूतहासो यन्त्रापीडश्च सन्यासः ।

सदोषो च विशेषान्तर्ल्ययोत्तारयोद्वान्यप्र ॥६५॥

सन्निपात ज्वरों के तेरह नाम—१ कुम्भीपाक
२ प्रोणुनाव, ३ प्रलापी, ४ अन्तर्दाह, ५ दण्डपात,
६ अन्तक, ७ एषीदाह, ८ हारिद्र, ९ अजघोप,
१० भूतहास, ११ यन्त्रापीड, १२ संन्यास,
१३ संशोपी—ये तेरह नाम अन्य ग्रन्थों में पूर्वोक्त
वातोत्पन्न आदि सन्निपात ज्वरों के कहे हुए हैं ।

१ कुम्भीपाक

घोणाविवरभरद्वहशोणासितलोहित सान्द्रम् ।

विलुठन्मग्नकमभित कुम्भीपाकेन पीडित विद्यात् ॥६६॥

जिस सन्निपात ज्वर से पीड़ित रोगी की नाक
से कृष्णाभ लाल एवं गाढ़ा रक्त गिरता हो और
वह अपने शिर को धर उधर बारम्बार चलाता
हो उस रोगी को 'कुम्भीपाक' नामक सन्निपात से
पीड़ित जानना चाहिये ।

२ प्रोणुनाव

उत्क्षिप्य यः स्वमङ्गं क्षिपत्यघस्तान्नितान्तपुच्छ्वसिति ।

तं प्रोणुनावजुष्टं विचित्रकष्टं विजानीयात् ॥६७॥

जो रोगी बारम्बार अपने हाथ पैरों को तथा अङ्गों

को धर उधर फेंकता हो तथा लगातार वेग के साथ
श्वास लेता हो उसे अनेक प्रकार के कष्ट देने वाले
'प्रोणुनाव' नामक सन्निपात से आक्रान्त समझे ।

३ प्रलापी

स्वेदभ्रमाङ्गभेदाः कम्पो दवयुर्वमिव्यथा कण्ठे ।

गात्रञ्च गुर्वतीव प्रलापि जुष्टस्य जायते लिङ्गम् ॥

सन्निपात का जो रोगी पसीना, भ्रम, शरीर में
तोड़ने जैसी पीड़ा, कम्प, नेत्र तथा अन्य स्थानों में
जलन, वमन, गले में पीड़ा, शरीर में भारीपन आदि
लक्षणों से संयुक्त हो उसे 'प्रलापी' सन्निपात से पीड़ित
समझना चाहिये । (इसमें प्रलाप तो होता ही है यह
इसके नाम से ही स्पष्ट है ।)

४ अन्तर्दाह

अन्तर्दाहः शैत्य वहिः श्वयथुररतिरति तथा श्वासः ।

अङ्गमपि दग्धकल्पं सोऽन्तर्दाहादितं कथितः ॥६८॥

जिस सन्निपात के रोगी के शरीर में दाह हो
और बाहर से शीत का अनुभव होता हो, शोथ,
अशान्ति तथा श्वास हो तथा जिसे अपना शरीर
आग जलता हुआ सा अनुभव होता हो उसको
अन्तर्दाह सन्निपात से पीड़ित जानना चाहिये ।

५ दण्डपात

नक्तन्दिवा न निद्रामुपैति गृह्णाति मूढधीर्नभसः ।

उत्थाय दण्डपाती अमातुर सर्वतो भ्रमति ॥७०॥

जिस रोगी को दिन या रात में कभी नींद न
आवे और बुद्धि विभ्रम से शून्य में किसी वस्तु को
पकड़ने के लिये जैसे हाथ पसारता हो और विस्तर से
एकाएक उठकर दण्ड की भांति बारम्बार गिर पड़ता हो,
दृष्टि को चारों ओर भ्रमान्वित जैसी घुमाता हो उसे
'दण्डपात' नामक सन्निपात ज्वर से युक्त समझे ।

६- अन्तक

संपूर्णते शरीरं ग्रन्थिभिरभितस्तथोदरं मरुता ।

श्वासातुरस्य सततं विचेतनस्यान्तकार्त्तस्य ॥

जिस रोगी के सन्निपात ज्वर अवस्था में समस्त
शरीर में ग्रन्थियां निकल आती हैं और उदर वायु से

दूषित हो जाता है तथा श्वास से निरुत्पन्न पीड़ित होता है एवं सज्ञा शून्य हो जाता है उसे 'अन्तक' नामक सन्निपात कहते हैं।

७-एणीदाह

परिघावतीव गात्रे रुग्गात्रे भुजगपतगहरिणगणः।

वेपथुमतः सदाहृष्येणीदाहज्वरात्स्य ॥७२॥

'एणीदाह' सन्निपात से पीड़ित रोगी के शरीर में अत्यन्त पीड़ा होती है। तथा उस रोगी को अपने शरीर के ऊपर सर्प तथा हरिण का समूह दौड़ रहे जैसा प्रतीत होता है। शरीर में कम्प और दाह भाव होता रहता है।

८-हारिद्र

यस्यातिपीतमङ्गलं नयने

सुतरां मलस्ततोऽप्यधिकम्।

दाहोऽतिशीतता बहिरस्य

स हारिद्रको ज्ञेयः ॥७३॥

जिस रोगी के शरीर में अत्यन्त पीलापन हो, नेत्र उससे भी अधिक पीले हों तथा मल नेत्रों से भी अधिक पीला हो और शरीर के भीतर दाह मालूम पड़ता हो किन्तु ऊपर शीतल प्रतीत हो उसे 'हारिद्र' सन्निपात से पीड़ित जानना चाहिये।

९-अजघोष

छ्गलकसमानगन्धः स्कन्धरुजावान्निरुद्धगलरन्ध्रः।

अजघोषसन्निपातादाताआक्ष. पुमान् भवति ॥७४॥

जिस सन्निपात ज्वर में रोगी के शरीर से बकरे के समान गंध आने लगती है, कन्धों में पीड़ा होती है, गले का छिद्र बन्द हो जाता है, नेत्र ताम्र के समान समान लालवर्ण के हो जाते हैं उसको 'अजघोष' सन्निपात कहते हैं।

१०-भूतहास

शब्दादीनधिगच्छति न स्वान् विषयान् यद्विन्द्रियग्रामः।

हसति प्रलपति पुरुषः स ज्ञेयो भूतहासार्त्तः ॥७५॥

जिस मन्निपात को ज्वर में रोगी को धानेन्द्रिया अपने विषयों को ग्रहण नहीं करती अर्थात् देख न सके, बोल न सके, सुन न सके, छिन्न अंगों को चला न सके, हंसता हो तथा कठोर शब्द से प्रलाप करता हो उसे 'भूतहास' मन्निपात ज्वर कहते हैं।

११-यन्त्रापीड

येव मुहुर्ज्वरवेगाद् यन्त्रेणोवाचपीडघते गात्रम्।

रक्तं पित्तञ्च वसेद् यन्त्रापीड त विलेपः ॥७६॥

जिस त्रिदोषज ज्वर के द्वारा रोगी को अपना शरीर चारचार ज्वर के वेग से कोल्हू में पेरने के समान पीड़ा का अनुभव हो और रुधिर के सहित वमन होती हो तब उसे 'यन्त्रापीड' नामक सन्निपात ज्वर होता है ऐसा जानना चाहिए।

१२-संन्यास

अतिसरति वमति कूजति

गात्राण्यभितश्चिरं नरः क्षिपति।

संन्याससन्निपाते प्रलपत्युप्राक्षिमण्डलो भवति ॥७७॥

'संन्यास' नामक सन्निपात ज्वर के रोगी को अतिसार और वमन होता है। वह रोगी शनैः शनैः अस्पष्ट शब्द बोलता है, अधिक समय तक अपने अङ्गों को इधर उधर फेरता है, बकवाद करता है एवं नेत्र-मंडल देखने में उग्र हो जाता है।

१३-संशोषी

मेचकवपुरतिमेचकलोचनयुगलो मलोत्सर्गति।

संशोषिणि सितपिडकामण्डयुस्तो

ज्वरे नरो भवति ॥७८॥

जिस सन्निपात ज्वर में रोगी को अधिक अतिसार होने के कारण दोनों नेत्र काले पड़ जाते हैं और शरीर पर श्वेत पिडकाओं का मंडलाकार उत्पन्न हो जाता है उसे 'संशोषी' सन्निपात कहते हैं।



धन्वन्तरि कार्यालय

विजयगढ़ (अल्मोड़ा)

का

शोक-भाष्य

का

सूची पत्र

केवल

वैद्य, हकीम, औषधि-विक्रेता, धर्मार्थ एवं सरकारी औषधालयों तथा शोक खरीदारों के लिए ये भाव निश्चित किए हैं। इन भावों पर किसी प्रकार का कमीशन नहीं दिया जाता है। सर्व साधारण के लिये खेरीज भाव का सूचीपत्र प्रथक छपा हुआ है।

संस्थापित १८६८

—आवश्यक नियम—

- १—इसी सूची से पहिले के सब भाव रद्द समझने चाहिए ।
- २—इस सूची में थोक भाव दिये हैं । ये केवल वैद्यो धर्मार्थ तथा सरकारी अस्पतालों और थोक-खरीदारों के लिये कम से कम निश्चित किये गये हैं । इन भावों पर कमीशन नहीं दिया जाता है । आम जनता के लिए खेरीज भाव प्रथक है ।
- ३—थोक भाव पर दवा उसी हालत में भेजी जाती है जब दवा का मूल्य कम से कम २०) हों, एक बार २०) की दवा मंगा लेने के बाद में कम मूल्य की दवा भी थोक भाव से भेजी जा सकती है । लेकिन प्रथम बार २०) की औषधियां मंगाना आवश्यक है ।
- ४—हर पत्र में अपना पता स्पष्ट और पूरा लिखे । आर्डर देते समय रेलवे स्टेशन और पोस्ट आफिस का नाम स्पष्ट और अवश्य लिखना चाहिए । ५ सेर से अधिक वजन की पार्सल (दवा व पार्सल आदि सभी मिलाकर) रेल से भेजी जायगी ।
- ५—रेलवे द्वारा औषधियां मंगाते समय आर्डर के साथ मनिवार्डर से २५ प्रतिशत एडवांस अवश्य भेज दे । बिना एडवांस रेलवे द्वारा औषधियां नहीं भेजी जातीं । एडवांस न भेजने पर पत्र-व्यवहार में व्यर्थ समय लगता है, अतएव एडवांस अवश्य भेजना चाहिए ।
- ६—१) से कम मूल्य की दवा या पुस्तक वी. पी. में नहीं भेजी जाती ।
- ७—दवा भेजते समय पैकिंग करने में पूर्ण में सावधानी रखी जाती है और प्रायः टूट-फूट नहीं होती । किन्तु यदि किसी प्रकार कोई टूटी-फूट हो जाय तो कार्यालय उत्तरदायी नहीं है । पार्सल से नामान निकालते समय फूस अच्छी तरह देख लेना चाहिए, क्योंकि छोटे पैक कभी-कभी उसके साथ ही फेंक दिये जाते हैं । पार्सल खोलते समय ही विल से मिलान भी कर लेना चाहिए ।
- ८—पार्सल मंगाकर वी. पी. लौटाना उचित नहीं, क्योंकि वी. पी. लौटाने से कार्यालय को व्यर्थ हानि होती है, और एक बार वी. पी. वापिस मिलने पर फिर वी. पी. से दवा उस ग्राहक को नहीं भेजी जाती है । यदि कोई भूल हो तो विल नम्बर व तारीख आदि का हवाला देकर लिखें, भूल अवश्य सुधार दी जायगी ।
- ९—बीजक का रुपया वी. पी. या बैंक द्वारा लिया जाता है । उधार का नियम हमारे यहां नहीं है । अतएव उधार औषधियां भेजने का आमह कृपया न करें ।
- १०—हमारे यहां ८० तोले का १ सेर, ४० सेर का एक मन माना जाता है । द्रव (पतली) औषधि दो औंस की शीशी में एक छटांक मानी जाती है ।
- ११—ग्राहकों को रेल पार्सल का चारदाना, पैकिंग, स्टेशन पहुँचाई और अन्य खर्च भी देने होते हैं ।
- १२—हमारे विक्री-केन्द्रों या किसी भी श्रेणी के एजेन्ट से दवा खरीदने वालों को सूची में लिखे मूल्य के अलावा प्रति रुपया एक आना खर्च का अधिक देना होता है । याने स्यूनिर्सिपल्टी या शहरों में लगने वाली चुंगी, स्टेशन से माल दुलाई, रास्ते की नुकसानी, सवारी गाड़ी (पेंस-जर) का किराया आदि सब खर्च मिलाकर १ आना प्रति रुपया सूची के मूल्य से अधिक लिया जा सकता है । २०) से कम मूल्य की औषधियां खरीदने वाले को हमारे खेरीज भाव के सूची में लिखे दर से औषधियां एजेन्टो या विक्री केन्द्रों से मिल सकेंगी । खेरीज दर पर—) रुपया अधिक लेने का नियम लागू नहीं होगा ।
- १३—धन्वन्तरि कार्यालय के किसी विभाग विषयक कोई भी झगडा अलीगढ़ की अदालत में तय होगा ।
- १४—तार का पता 'धन्वन्तरि' सासनी N. Ry. है ।
- १५—नियमों में अथवा औषधियों के भावों में किसी भी समय सूचना दिये बिना परिवर्तन करने का कार्यालय को पूरा अधिकार है ।

बैंग, हरीम, शौचवि विहोता धर्मार्थ और सरकारी औपचारिको तथा योक खरीदारो के लिए, ये बात समीक्षण-पट्टर उम मे कम उम उद्देश्य से रखे गये है कि कमीशन का भ्रम ही न रहे। एक बार हमारी लम्बी और शास्त्रीय विधि से निर्मित औपचारिको की परीक्षा अवश्य कीजिये।

५६ वर्ष का विश्वस्त व विशाल कारखाना

धन्वन्तरि कार्यालय विजयगढ (अलीगढ) के

★ थोक (व्यापारी) भाव ★



हमने कूपीपञ्च रसायन बनाने मे एक लम्बे समय मे जो अनुभव प्राप्त किया है तथा इसकी बारी-कियों को जितना हम जानते हैं वह अन्य अनेकों नवीन फार्मैसी वाले नहीं जान सकते। हम विशेष अनुभव के आधार पर सर्वोत्तम रसायन निर्माण करते हैं और इसी कारण उनकी उच्च-मता का दावा भी करते हैं। अधिल न लिखते हुए आपसे परीक्षा करने का आग्रह करते हैं।

सिद्ध मकरध्वज नं० १ (भैषज्य) संस्कारित पारद द्वारा निर्मित, स्वर्णघटित, पटगुणगन्धक जारित अन्तर्धूम विपाचित सर्वोत्तम मकरध्वज।

मू० १ तोला ३२) १ माशे २॥३)

सिद्ध मकरध्वज नं० २ (भै) संस्कारित पारद द्वारा निर्मित, स्वर्ण घटित, पटगुण बलि जारित, बहि-धूम विपाचित, मू० १ तोला २०) १ माशा १॥१)

सिद्ध मकरध्वज नं० ३ (भैषज्य) हिंगुलोत्थ पारद द्वारा निर्मित, स्वर्ण घटित, पटगुणगंधक जारित अन्त-धूम विपाचित। मू० १ तोला १५) १ माशे १।)

सिद्ध मकरध्वज नं० ४ १ तोला १८) १ माशे १॥१)

सिद्ध मकरध्वज नं० ५ १ तोला १२) १ माशे १-)

सिद्ध मकरध्वज नं० ६ १ तोला ६) १ माशे १॥१-)

रससिद्ध नं० १ १ तोला ८) ३ माशे २-)

रससिद्ध नं० २	१ तोला ६) ३ माशे १॥१-)
रससिद्ध नं० ३	१ तोला ४) ३ माशे १-)
मल्लचन्द्रोदय	१ तो० ३२) १ माशे २॥३)
मल्लसिद्ध	१ तोला ६) ३ माशे १॥१-)
तालसिद्ध	१ तोला ६) ३ माशे १॥१-)
ताम्रसिद्ध	१ तोला ६) ३ माशे १॥१-)
स्वर्णवङ्गभस्म	१ तो० २॥१) ३ माशा १॥३)
मृतसंजीवनी रस	१ तो० २॥१) ३ माशा १॥३)
कपूररस (उपदंशरोगे)	१ तोला ६) ३ माशा १॥१-)
रसमाणिक्य	१ तो २॥१) ३ माशा १॥३)
समीरपन्नगरस नं० १	१ तो २०) १ माशा १॥१)
समीरपन्नगरस नं० २	१ तोला ६) ३ माशा १॥१-)
पंचसूतरस	१ तोला ६) ३ माशा १॥१-)
स्वर्णभूपति रस (स्वर्णयुक्त)	१ तो० २०) १ माशा १॥१)
व्याधिहरणरस	१ तो० १०) १ माशा १॥३)

★ भस्म ★

धातु-उपधातुओं की भस्में वही उत्तम होती हैं जो अच्छी प्रकार शोधन करने के पश्चात् भस्म की गई हो तथा जो निरुत्थ हो। आयुर्वेद में ऐसी भस्में जो पारद, द्विगुल, हरताल, ममिल द्वारा भस्म की गई हों और जो पुनः जीवित न हो, सर्वोत्तम मानी गई हैं तथा जड़ी-वृष्टियों की गई भस्में मयम।

भस्में आयुर्वेदीय शास्त्र के अनुसार (शोधन करने के बाद) किन्तु अपनी विशेष प्रक्रिया द्वारा बनाई जाती हैं। इस लिए जिन्हें इस निर्माण कार्य में अधिक समय व्यतीत हो चुका है वही उत्तम भस्में बना सकते हैं। इसी प्रकार भस्मों में जितने अधिक पुट लगाये जाते हैं वह उतनी ही अधिक उपयोगी होती है अन्य नवीन फार्मैसी वाले केवल वनोपधि द्वारा बहुत ही कम पुट देकर साधारण भस्में बना लेते हैं। इस लिये वह हमारी भस्मों के समान लाभप्रद सिद्ध नहीं होती हैं।

	५ तो०	१ तो०	३ मा०		५ तो०	१ तो०	३ मा०
अभ्रकभस्म नं० १	११०)	२४)	६-	मल्ल (मंत्विया) भस्म	२०)	४)	१-
अभ्रकभस्म नं० २	७॥)	१॥-	॥=)	मृगशृङ्गभस्म (श्वेत)	१॥-	१-)	=)॥
अभ्रकभस्म नं० ३	३॥)	॥-	१)	माणिक्य भस्म	×	१०)	२॥-
अकीकभस्म	१२)	२॥)	॥=)	मांझूर(कीट)भस्म नं० १	१॥)	१-	=)
कपर्दभस्म	१)॥	१)	=)	मांझूर भस्म नं० २	१॥)	१-	=)
कान्तलोहभस्म	५)	१)	१-	मुक्ता त्स	×	७०)	१७॥-
गौदन्तीहरतालभस्म(श्वेत)॥=)॥	=)॥	=)॥	=)	मुक्ताभस्म नं० २	×	६६)	१६॥-
जहरमोहराभस्म	८)	१॥=)	॥=)	यशदभस्म	५)	१-	१-
तवकीहरतालभस्म श्वेत २८)	६)	१॥-	१॥-	रौप्यभस्म नं० १	×	८)	२-
ताम्रभस्म नं० १	१५)	३)	॥-	रौप्यभस्म नं० २	×	६)	१॥-
ताम्रभस्म नं० २	७॥)	१॥-	॥=)	लौहभस्म नं० १	२१)	४॥)	१=)
ताम्रभस्म नं० ३	४)	॥=)॥	१)	लौहभस्म नं० २	४)	॥-	१)
नागभस्म नं० १	७॥)	१॥-	॥=)	लौहभस्म नं० ३	२)	॥=)	=)
नागभस्म नं० २	३)	॥=)	=)	स्वर्णभस्म (कज्जली द्वारा)	१३०)		३३-
प्रवालभस्म नं० १	२०)	४)	१-	स्वर्णमाञ्जिक भस्म	५)	१-	१-
प्रवालभस्म नं० २	८)	१॥=)	॥=)	शङ्खभस्म	१)	१)	=)
प्रवालभस्म नं० ३	८)	१॥=)	॥=)	शङ्खरलोहभस्म	१४)	३)	॥-
प्रवालभस्म नं० ४	५)	१-	१-	शुक्ति [मोतीसीप] भस्म	१॥)	१-)	=)॥
प्रवालभस्म (चन्द्रपुटी) ५)	१-	१-	१-	संगजराहतभस्म	२॥)	॥)॥	=)
वङ्गभस्म नं० १	६॥)	१॥-)	१-)	त्रिवंगभस्म नं० १	१५)	३)	॥-
वङ्गभस्म नं० २	२॥)	॥-	=)	त्रिवंगभस्म नं० २	२॥)	॥-	=)
वैक्रान्तभस्म	२२)	५)	१॥-				

पिष्टि

प्रवाल पिष्टि	१ तोला	१)	३ माशा १-	अकीकपिष्टि	५ तोला	७॥)	१ तोला १॥-
मुक्तापिष्टि	१ तोला	६०)	१ मा० ५-	जहरमोहरापिष्टि	१ तोला	१॥)	३ माशा १-)

कटरवा पिष्टी	१ तोला ६)	३ माशा १॥—)	माण्ड्य पिष्टी	१ तोला ८)	३ माशा २—)
मुक्ताशुक्ति पिष्टी	१० तोला २)	१ तोला १)	वैकान्तपिष्टी	१ तोला ४)	३ माशा १—)



ये द्रव्य शांभोक्त विधि में शोषित हैं। अतः औपधि निर्माण में निःसंकोच व्यवहार कीजियेगा। इनके द्वारा निर्माण की गई औपधिया पूर्ण प्रभावशाली प्रमाणित होंगी।

कज्जली नं० १	१० तोला १०)	१ तोला १—)	शुद्ध मल्ल (संखिया)	५ तोला ५)	१ तोला १—)
गन्धक आंवलामारशु०	१० तोला ३)	१ तोला १—)	भल्लातक शुद्ध	१० तोला ३)	१ तोला १—)॥
जयपाल शुद्ध	१० तोला ३)	१ तोला १—)	लोहचूर्ण शुद्ध		१ सेर ४॥)
नाल (हरताल) शुद्ध	१० तोला ७॥)	१ तोला १॥—)	शिला (मशिल) शुद्ध	१० तोला ८)	१ तोला १॥—)॥
ताम्रचूर्ण शुद्ध		१ सेर १०)	हिगुल शुद्ध (हंसपदी)	१० तोला ७)	१ तोला १॥)
धान्याश्रक (शुद्ध वज्राश्रक)		१ सेर ४)	मादूर शुद्ध		१ सेर १॥)
शुद्ध पारद हिंगुलोत्थ	१० तोला ८)	१ तोला १॥—)	शुद्ध धतूर बीज	५ तोला १॥)	१ तोला १॥)
पारद विशेष शुद्ध		१ तोला ४)	शुद्ध गूगल	१ सेर ८)	५ तोला १॥—)
पारद (संस्कारित)		१ तोला १५)	नोट—इनके भाव बाजार की वर्तमान स्थिति के अनुसार दिये गये हैं। आर्डर सप्लाई करते समय यदि कोई घटा-वढी हुई हो तो उसी के अनुसार मूल्य लगाया जायगा।		
वन्द्यनाग शुद्ध	१० तोला ४)	१ तोला १—)			
विषबीज (वन्धपूत)	१० तोला ५)	१ तोला १॥—)			
विषबीज (यवकुट शु.)	१० तोला ३)	१ तोला १—)			

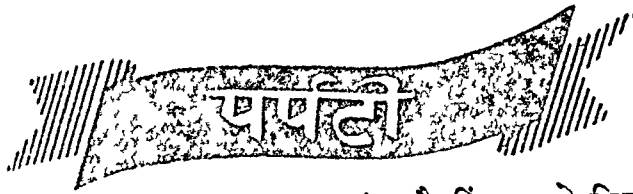

आयुर्वेदिक औपधियों में परपटी का स्थान बहुत ऊंचा है किंतु इनको जितने उत्तम पारद से तैयार किया जायगा, ये उतनी ही अधिक गुणप्रद होगी। हम विशेष रीति से पारद को तैयार करके फिर परपटी तैयार करते हैं, इसलिए वे बहुत गुण करती हैं।

एक बार नं० १ की परपटी व्यवहार कर उसके चमत्कारिक प्रभाव को देखें। सभी के सुभीते के लिये दोनों प्रकार की परपटी तैयार करते हैं।

ताम्रपरपटी नं० १ (वृ० निघण्टु सुन्दर० योग० विशेष शुद्ध पारद द्वारा निर्मित, १ तो. ५) १ मा. १—)॥
ताम्रपरपटी नं० २ हिंगुलोत्थ पारद द्वारा निर्मित, १ तोला २॥) १ माशा ३—)॥
पञ्चामृत परपटी नं० १ विशेष शुद्ध पारद द्वारा निर्मित १ तोला ५) १ माशा १—)॥
पञ्चामृत परपटी नं० २ हिंगुलोत्थ पारद द्वारा निर्मित १ तोला २॥) १ माशा १)

विजय परपटी-विशेष शुद्ध पारद द्वारा निर्मित व स्वर्ण मुक्ता घटित १ तोला २१) १ माशा १॥)॥
बोल परपटी नं० १ विशेष शुद्ध पारद द्वारा निर्मित १ तोला ५) १ माशा १—)॥
बोल परपटी नं० २ हिंगुलोत्थ पारद निर्मित, १ तोला २॥) १ माशा ३—)॥
रस परपटी नं० १ विशेष शुद्ध पारद निर्मित, १ तोला ४॥) १ माशा १—)॥

रस पर्पटी न० २ हिंगुलोत्थ पारद द्वारा निर्मित,
 १ तोला २) १ माशा ३)॥
 लोह पर्पटी नं० १ विशेष शु० पारद द्वारा निर्मित,
 १ तोला ५) १ माशा १३)॥
 लोह पर्पटी न० २ हिंगुलोत्थ पारद द्वारा निर्मित,
 १ तोला २) १ माशा ३)॥

श्वेत पर्पटी १० तोला २॥) १ तोला १-)
 स्वर्ण पर्पटी नं० १ विशेष पारद और स्वर्ण भस्म
 द्वारा निर्मित १ तोला २१) १ माशा १॥१-)
 स्वर्ण पर्पटी नं० २ हिंगुलोत्थ पारद एवं स्वर्णवर्क
 द्वारा निर्मित १ तोला १४) १ माशा १३)॥

बहुमूल्य रस-रसायन-गुटिका

(स्वर्ण, मुक्ता एवं कस्तूरी मिश्रित)

ये औषधियां स्वयं अपनी देख-रेख में सर्वोत्तम स्वर्णवर्क, कस्तूरी, मुक्ता आदि बहुमूल्य द्रव्य डालकर बनाई जाती है। इनकी प्रमाणिकता में किसी प्रकार के संदेह की गुंजाइज नहीं।

	१ तोला	१ माशा		१ तोला	१ माशा
आमवातेश्वर रस (भैषज्य)	१०॥)	॥३)	मधुरान्तक वटी (मौक्तिकवटी)	६)	॥॥)
वृ० कस्तूरीभैरव रस (भैष०)	१४)	१३)	मन्मथाभ्र रस	७॥)	॥२)॥
कस्तूरीभैरव रस (भैषज्य)	१२)	१-)	महाराज नृपतिवल्भ रस	६)	॥॥)
कस्तूरीभूषण रस (भैषज्य)	१२)	१-)	महालक्ष्मीविलास रस	६)	॥॥)
कामदुधा रस नं० १ (भौक्तिक)	(२० यो० सा०)		महाराज वङ्गभस्म	६)	॥॥)
	५)	॥)	योगेन्द्र रस	३६)	३)
वृ० कामचूरामणि रस (भैषज्य)	६)	॥१-)	रसरज रस	१८)	१॥)
कामिनी विद्रावण रस (भैषज्य)	४)	१-)	राजभृगांक	२४)	२)
कुमारकल्याण रस (भैष)	२७)	२)	लोकनाथ रस (वृ०)	३)	॥१-)
कृष्णचतुर्मुख रस (आयुर्वेद-संग्रह)	१०॥)	॥३)॥	श्वासचिंतामणि रस	१२)	१॥)
चतुर्मुख चिंतामणिरस	१६)	११-)	स्वर्णवसन्तमालती नं. १ हिंगुल के स्थान पर सिद्ध		
जयमंगल रस (स्वर्णयुक्त)	२५)	२-)	मकरध्वज नं. १ तथा स्वर्णवर्क के स्थान पर स्वर्ण-		
प्रवालपंचामृत रस	१०)	॥३-)	भस्म डालकर बनाई हुई अत्युत्तम २१)	१॥॥)	
पुटपक्ष विषमञ्जरातक लोह	१२)	१-)	स्वर्णवसन्त मालती नं. २	१२)	१-)
वृ० पूर्णचन्द्र रस	१८)	१॥)	सर्वाङ्गसुन्दर रस	१२)	१-)
वसन्तकुसुमाकर रस	२१)	१॥॥)	संग्रहणी कपाट रस नं. १	२५)	२-)
वृ० वातचिंतामणि रस	२१)	१॥॥)	सूतशेखर रस नं. १	१०)	॥३-)
ब्राह्मीवटी (स्वर्णयुक्त)	२८)	२॥)	हेमगर्भ रस	२४)	२-)
मृगाकपोटली रस	७२)	६)	हिरण्यगर्भ पोटली रस	२१)	१॥॥)
मधुमेहान्तक रस	५० गोली	८)			



अग्निशुमार रस (योग) ५ तोला १॥॥) १ तोला १-)
 अजीर्णकटकरस (रसयोग) ५ तोला २॥) १ तो. ॥१-)

अमर भुन्दरी वटी (नि.र.,र.त.सा.) ३)	॥=॥	गुड़मार वटी (धन्वन्तरि)	१=)	१)
अर्शान्तक वटी (भैषज्य) २॥॥	॥-॥	ग्रहणीगजेन्द्र रस (धन्व०)	७॥॥	१॥-॥
अग्नितुण्डी वटी (रसेन्द्र) २॥	॥)	ग्रहणीकपाट रस न०२ (धन्व०) ३॥	३॥	॥=॥
आनन्दभैरव रस [लाल] २॥	॥)	ग्रहणीकपाट रस (लाल)(धन्व०) ५)	५)	१-॥
आनन्दोदय रस (भैषज्य) ६)	१)	घोड़ाचोली रस १॥॥	१॥॥	॥=॥
आदित्य रस (भैषज्य) ४)	॥-॥	चन्द्रप्रभा वटी (शाङ्गधर) २॥॥	२॥॥	॥)॥
आरोग्यवर्धिनी वटी (रसायन) २॥॥	॥)॥	चन्द्रोदयवर्ति (भावप्रकाश) २॥	२॥	॥)
इच्छाभेदी रस (वृ० नि०) २॥॥	॥)॥	चन्द्रकला रस ४॥॥	४॥॥	॥)॥=॥
इच्छाभेदी वटी (गोली) ३)	॥=॥	चन्द्रामृत रस (भैष०) ३)	३)	॥=॥
उपदंशकुठार रस (वृ० नि०) २॥॥	॥)॥	चन्द्राशु रस (भैषज्य) ३)	३)	॥=॥
उष्णवातघ्न वटी (धन्वन्तरि) ६॥	१)॥	चित्रकादि वटी (भैष०) १=)	१=)	१)
एकाङ्गवीर रस [रसतन्त्रसार] १५)	३-॥	ज्वरांकुश रस (महा) (भैष०) २॥॥	२॥॥	॥)॥
एलादि वटी (भाव०) १)	१)	जयवटी (रसायनसार) ६॥	६॥	१)
एलुआदि वटी (यो० चि०) १)	१)	जलोदरारि वटी (वृ० नि० र०) २॥॥	२॥॥	॥-॥
कपूर रस (अतिसार) ११॥	२॥-॥	जातीफल रस (भै०) २॥॥	२॥॥	॥-॥
कनकमुन्दर रस (रसेन्द्र०) २॥	॥)	तक्रवटी (भैष०) २॥॥	२॥॥	॥-॥
कफकुठार रस (रस० रसेन्द्र०) ४)	॥)॥=॥	दुर्जलजेता रस २॥	२॥	॥=॥॥
कफकेतु रस (रसेन्द्र) २)	॥=॥	दुग्ध वटी न० १ १५)	१५)	३-॥
करञ्जादि वटी ५०० गोली ५) ५० गोली ॥)॥	॥)॥	” न० २ (सुन्दर) २॥	२॥	॥=॥॥
कामाग्निसंदीपन मोदक १॥	॥-॥	नवज्वरहर वटी (भाव०) २॥	२॥	॥=॥॥
कामधेनु रस (भैषज्य) ७॥॥	१॥-॥	नष्टपुष्पान्तक रस (र. चि.) १०)	१०)	२-॥
कामदुधाररस नं० २ (मोक्तिकरहित) ८)	१॥॥	नृपतिवल्लभ रस (भै० र०) ४॥॥	४॥॥	१)
कांकायन गुटिका (योग०) १=)	१)	नाराच रस (भैष०) २॥॥	२॥॥	॥)॥
कीटमर्द रस (भैषज्य) १॥=॥	॥-॥	नित्यानन्द रस (भैष०) ३)	३)	॥=॥
क्रव्यादि रस (वृ० भै०) १०)	२)॥	प्रतापलकेश्वर रस (शाङ्ग०) २॥॥	२॥॥	॥)॥
कृमिकुठार रस (नि० र० चि०) ३)	॥=॥	प्रदरारि रस (यो० र०) २॥	२॥	॥=॥॥
खैरखार वटी (वृ० नि०) १)	१)	प्रदरान्तक रस ५॥	५॥	१=॥
गङ्गाधर रस (र० यो० सागर) ६॥	१॥-॥	प्लीहारि रस (भै. र. र. यो.) २॥॥	२॥॥	॥)॥
गन्धक वटी (धन्व०) १=)	१)	प्राणेश्वर रस [सुन्दर] १०)	१०)	२-॥
गन्धक रसायन (रसतन्त्रसार) ५)	१-॥	प्राणदा गुटिका [भैष.] २)	२)	॥=॥
गर्भविनोद रस (रसेन्द्र) २)	॥=॥	पञ्चामृत रस नं० १ २॥॥	२॥॥	॥)॥
गर्भपाल रस (वैद्यसार) ५॥	१-॥			
गर्भचिन्तामणिरस (भै ध र.) ११॥	२॥-॥			
गुल्मकुठार रस (योग०) ४)	॥)॥-॥			
गुल्मकालानल रस (भैषज्य) ३॥॥	॥)॥			
गुड़पिप्पली (भैष०) १॥=)	॥-॥			

रस-रसायन-गुटिका-गुग्गुल-इस पुस्तिका में धन्वन्तरि के प्रधान सम्पादक वैद्य देवीशरण गर्ग ने रस-रसायन-गुटिका गुग्गुल (जो हमारे यहा निर्माण होते हैं) के गुण मात्रा अनुपानादि विस्तार के साथ लिखे हैं। अपने अनुभव भी दिये हैं। मूल्य १) मात्र।

	५ तोला	१ तोला		५ तोला	१ तोला
पञ्चामृत रस [शोथ-रोगे]	२॥)	॥)॥	लक्ष्मीविलास रस (भैषज्य रसायनाधिकार)		
पशुपात रस [रसेन्द्र]	३॥)	॥३)		५)	१-)
पीपल ६४ पहरा [धन्वन्तरि]	१२)	२॥)	लक्ष्मीनारायण रस (भैष०)	७॥)	१॥॥)
वृ० शङ्खवटी [भाव०]	२)	॥३)	लाई (रस) चूर्ण (भाव० सुन्दर)	२॥)	॥)
वृ० नायकादि रस [भैष०]	१-)	॥)	लीलावती गुटिका (वृ० निघण्टु)	१॥॥-)	॥-)
वृद्धि वाधिका वटी [भाव०]	६॥)	१॥-)	लीलाविलास रस (सुन्दर, रसेन्द्र)	४॥)	॥॥-)
बहुमूत्रान्तक रस [भैष०]	५॥)	१-)	लोकनाथ रस (भैष०)	५)	१-)
बहुशाल गुड़ [शाङ्ग०]	१॥॥-)	॥-)	श्वासकुठार रस (वृ० निघण्टु)	२॥)	॥)
ब्राह्मी वटी (स्वर्ण रहित-र. तं. सा.)	७)	१॥)	शङ्खवटी (सुन्दर, भैष०)	१॥)	॥-)
बालामृत वटी [धन्वन्तरि]	७॥)	१॥-)	शंशमनी वटी (रसतन्त्रसार)	४)	॥॥-)
वातगजाकुशरस वृ० [र सु. सं.]	५)	१)॥	शिरोवज्र रस (भैष०)	२॥॥)	॥-)
विपमुष्टिका वटी [सुन्दर]	२॥)	॥३)॥	शिलाजीत वटी (धन्वन्तरि)	२॥॥)	॥-)
वैताल रस [भैष०]	१०)	२-)	शीतभंजी रस (रसतन्त्रसार)	६)	१॥)
व्योपादि वटी [शाङ्ग०]	१)	॥)	शूलवज्रिणी वटी (भैष०)	२॥)	॥)
मृत्युञ्जय रस [भैषज्य]	२॥॥)	॥-)	शूलगजकेशरी (भैष०)	६॥)	१॥-)
मृत्युञ्जय रस [कृष्ण] [भैष०]	३)	॥॥-)	शृङ्गाराभ्रक रस (भैष०)	५)	१-)
मकरध्वज वटी (प्रमेहरोग नाशक)	५०० गोली	२०)	स्मृतिसागर रस (योग० रत्ना०)	१०)	२-)
मरिच्यादि वटी (शाङ्ग०)	१॥)	॥)॥	सजीवनी वटी (यो. नि. शा. स.)	१॥॥)	॥-)
महागन्धक रस (भैष०)	२॥)	॥)॥	सर्पगन्धा वटी (रसतन्त्रसार)	३)	॥॥-)
महाशूलहर रस (निघण्टु)	४॥)	॥॥-)	समीरगजकेशरी [र रा. वृ. नि. र.]	१०)	२-)
मदनानन्द मोदक (धन्व०)	१॥)	॥-)	सिद्धप्राणेश्वर रस [भैष०]	२॥॥)	॥-)
महावातविध्वंस रस	१०)	२-)	सूतशेखर रस [स्वर्ण रहित]	१०)	२-)
मार्कण्डेय रस (भैष०)	२॥)	॥)	सूरणमोदक वृ० (धन्व०)	॥॥॥-)	३)॥
मूत्रकृच्छ्रान्तक रस (र. सं. र. सु)	१०)	२-)	सौभाग्य वटी [र. रा. सु]	२॥)	॥)॥
मेहमुद्गर रस (भैष०)	३)	॥॥-)	हिंम्वादि वटी	१)	॥)
रजप्रवर्तक वटी (धन्वन्तरि)	३॥॥)	॥॥॥-)	हृदयार्णवरस (भैष०)	६॥)	१॥-)
रक्त पित्तांतक रस (रसेन्द्र०)	३॥॥)	॥॥॥-)	त्रिपुरभैरव रस (भैष०)	२॥॥)	॥-)
रामवाण रस (भैष०)	२॥॥)	॥॥-)	त्रिभुवनकीर्ति रस (र. चि. र. र)	२॥)	॥)॥
शुनादि वटी (धन्व.)	१॥)	॥)॥	त्रिविक्रम रस	१०)	२-)
लघुमालती वसन्त (धन्व.)	७)	१॥)			

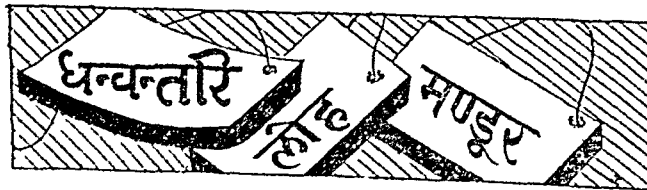

	५ तोला	१ तोला		५ तोला	१ तोला
अम्लपित्तांतक लौह	३॥॥)	॥)॥	चन्दनादि लौह (प्रमेह नाशक)	६॥)	१॥-)
चन्दनादि लौह (ज्वर नाशक)	५)	१-)	ताप्यादि लौह	१२॥)	२॥॥-)

धात्री लौह	३।।)	।।।)।।	विषमञ्जरान्तक लौह	५)	१-)
नवाचस लोह	२।)	।३-।।	यकृतहर लौह	३।।)	।।।)
प्रदरारि लौह	५)	१-)	शोधोदरारि लौह	६)	१।-)
प्रदरान्तक लोह	६।)	१।-)	सर्वज्वरहर लौह	३।)	।।३-)
पुनर्नवादि माण्डूर	१।।।-)	।-)	सप्तामृत लोह	३)	।।-)
विडंगादि लौह	३)	।।-)	त्र्यूपणाद्य लौह (यो० र०)	३)	।।-)



	२० तोला	५ तोला	१ तोला		२० तोला	५ तोला	१ तोला
अमृतादि गुग्गुलु	५)	१-)	।)।।	योगराज गुग्गुलु	३।।।)	१)	३-)
काचनार गूगल	३।।।)	१)	३-)	रसाभ्र गूगल	१६)	४-)	।।।-)
किशोर गूगल	३।।।)	१)	३-)	रास्नादि गूगल	४)	१-)	।)
गोक्षुरादि गूगल	५।।)	१३-)	।)	सिहनाद गूगल	६)	१।।-)	।-)
पुनर्न वादि गूगल	४)	१-)	।)	त्रियोदशाग गूगल	५)	१।-)	।)।।
महा योगराज गुग्गुलु	१२।।)	३३-)	।।३-)	त्रिफलादि गूगल	४।।)	१।-)	।)।।

अरिष्ट-आसव

	१ चोतल	१ अद्धा	१ पौंड	८ औंस		१ चोतल	१ अद्धा	१ पौंड	८ औंस
अमृतारिष्ट	१।।।-)	१-)	१।।-)	।।।-)	वृ० द्राक्षासव	४)	२-)	३।)	१।।३-)
अर्जुनारिष्ट	१।।-)	।।।३-)	१।-)	।।।)	द्राक्षासव (खिचा)	२-)	१३-)	१।।।)	।।।३-)
अरविन्दासव	२-)	१३-)	१।।३-)	।।।-)	द्राक्षासव (वि खि)	१।।-)	।।।३-)	१।-)	।।।)
अशोकारिष्ट	१।।-)	।।।३-)	१।-)	।।।)	द्राक्षारिष्ट	१।।।)	१)	१।३-)	।।।)।।
अभयारिष्ट	१।।-)	।।।३-)	१।-)	।।।)	देवदार्वादि	१।।।-)	१-)	१।।-)	।।।-)
अहिर्केनासव	१५)	७।।-)	१२-)	३ औंस ॥-)	पत्रागासव	१।।-)	।।।३-)	१।-)	।।।)
अश्वगन्धारिष्ट	१।।।३-)	१-)	१।।-)	।।।-)	पिपल्यासव	१।।-)	।।।३-)	१।-)	।।।)
उसीरासव	१।।-)	।।।३-)	१।-)	।।।)	पुनर्नवासव	१।।)	।।।-)	१।-)	।।३-)
कनकासव	१।।-)	।।।३-)	१।-)	।।।)	वल्लभारिष्ट	२-)	१३-)	१।।।)	।।।३-)
कनकसुन्दरासव	१।।।-)	१-)	१।।-)	।।।-)	ववूलारिष्ट	१।।-)	।।।३-)	१।-)	।।।)
कपूरसव	१३)	६।।-)	१०।।)	१/२ औंस ॥-)	वांसारिष्ट	४।।)	२-)	३।।३-)	२)
कुमारी आसव	१।।-)	।।।३-)	१।-)	।।।)	वालरोगान्तकारिष्ट	१।।-)	।।।३-)	१।-)	।।।)
कुट्टजारिष्ट	१।।-)	।।।३-)	१।-)	।।।)	मृगमदासव	२ औंस २-)	१/२ औंस	।।)।।	
खदिरारिष्ट	१।।।-)	१-)	१।।-)	।।।-)	रक्तशोधकारिष्ट	१।।-)	।।।३-)	१।-)	।।।)
चन्दनासव	१।।)	।।।-)	१।-)	।।३-)	रोहितकारिष्ट	१।।-)	।।।३-)	१।-)	।।।)
दशमूलारिष्ट	न० १ (कस्तूरी युक्त)				लोहासव	१।।-)	।।।३-)	१।-)	।।।)
	४) २-)	३।)	१।।३-)		सारस्वतारिष्ट नं १ [स्वर्ण युक्त]			१ पाव ५)	
दशमूलारिष्ट नं० २ (कस्तूरी रहित)					„ नं० २	१।।।-)	१-)	१।।-)	।।।-)
	१।।।-)	१-)	१।।-)	।।।-)	सारिवाद्यासव	२-)	१३-)	१।।।)	।।।३-)

☆ अर्क ☆

	१ चोतल	१ पौंड	१ पाव		१ घांतल	१ पौंड	१ पाव
अर्क उसवा	१।।।)	१।३)	।।।)।।	सुदर्शन अर्क	१।।।)	१।३)	।।।)।।
दशमूल अर्क	१।।।)	१।३)	।।।)।।	अर्क सौंफ	१।)	१)	।।-)
द्राक्षादि अर्क	१।।।)	१।३)	।।।)।।	अर्क अजवाइन	१।।)	१।-)	।।३)।।
महा मजिष्ठादि अर्क	१।।।)	१।३)	।।।)।।	अर्क पोदीना	१।।।)	१।३)	।।।)।।
रास्नादि अर्क	१।।।)	१।३)	।।।)।।	मृत मंजीवनी अर्क	२।।)	२)	१-)

☆ क्वाथ ☆

दशमूल क्वाथ	१ मन ३५)	१ सेर १)	वलादि क्वाथ	१ नेर १।)
	२-२ तोले की	१०० पुडिया ४)		१०-१० तोले की = पुडिया १।।)
दाभ्यादि क्वाथ	१०-१० तोले की	८ पुडिया १।)	महा मंजिष्ठादि क्वाथ	१ नेर १।।)
		१ सेर १।।)		१०-१० तोले की = पुडिया १।।।)
देवदाभ्यादि क्वाथ	१०-१० तोले की	८ पुडिया १।।।)	महारास्नादि क्वाथ	१ नेर १।।)
		१ सेर १)		१०-१० तोले की = पुडिया १।।।)
द्राक्षादि क्वाथ	१०-१० तोले की	८ पुडिया १।)	त्रिफलादि क्वाथ	१ नेर १)
		१ सेर १)		१०-१० तोले की = पुडिया १।)
	१०-१० तोले की	८ पुडिया १।)		

चूर्ण

	१ सेर	५ तोला	५ तोला		१ सेर	५ तोला	५ तोला
	डिब्बा मे	डिब्बा मे	शीशी मे		डिब्बा मे	डिब्बा मे	शीशी मे
अग्निमुख चूर्ण	८)	।।-)	।।-)।।	दशनसंस्कार चूर्ण	७)	।।)	।।)।।
अविपित्तकर चूर्ण	७)	।।)	।।)।।	धातुस्नावहर चूर्ण	१२)	।।।)।।	।।।-)
अजीर्णपानक चूर्ण	६)	।।-)।।	।।-)	नारायण चूर्ण	५।।)	।-)	।३)
अग्निबल्लभक्षार	१०)	।।३)	।।।)	निम्बादि चूर्ण	५।।)	।-)	।३)
उदरभास्कर चूर्ण	७)	।।)	।।)।।	प्रदरांतरु चूर्ण	५।।)	।-)	।३)
एलादि चूर्ण	७।।)	।।)।।	।।-)	पंचसकार चूर्ण	५।।)	।-)	।३)
कपित्थाष्टक चूर्ण	६)	।३)	।३)।।	प्रदरादि चूर्ण	५।।)	।-)	।३)
कामदेव चूर्ण	६)	।३)	।३)।।	पुष्पानुग चूर्ण	६)	।३)	।३)।।
कुंकुमादि चूर्ण		१।।) २।।	तो. ।।।-)	यवानीखांडव चूर्ण	६)	।३)	।३)।।
गंगाधर चूर्ण	५।।)	।-)	।३)	लवङ्गादि चूर्ण	१०)	।।-)	।३)
चन्दनादि चूर्ण	५।।)	।-)	।३)	लवणभास्कर चूर्ण	६)	।३)	।३)।।
ज्वरभैरव चूर्ण	५।।)	।-)	।३)	स्वप्नप्रमेहहर चूर्ण	१२)	।।।)।।	।।।-)
जातीफलादि चूर्ण	१०)	।।-)	।।३)	सारस्वत चूर्ण	५)	।-)	।-)
तालीसादि चूर्ण	७।।)	।।)	।।)।।	सामुद्रादि चूर्ण	७)	।३)।।	।।)।।

१ सेर डिब्बा में	५ तोला डिब्बामें	५ तोला शीशी में	१ सेर डिब्बा में	५ तोला डिब्बा में	५ तोला शीशी में
शृंग्यादि चूर्ण ७)	१३)॥	॥)	सुदर्शन चूर्ण ६)	१३)	॥)
मिनापलादि चूर्ण—अमली वशलोचन में बना—			हिंवाष्टक चूर्ण ७॥)	॥)॥	॥—)
१६)	१)॥	२॥ तो. ॥—)	त्रिफलादि चूर्ण ४)	१—)	१—)॥



	१ पौंड	४ औंस	२ औंस		१ पौंड	४ औंस	२ औंस
प्रायला तैल	४)	१)	॥—)	पिंड तैल [योगरत्नाकार]	४॥)	१३)	॥—)
हरमेदादि तैल	५)	११—)	॥३)	पुनर्नवादि तैल	४)	१—)	॥—)
कपूरदि तैल	६)	१॥)	॥१—)	ब्राह्मी तैल	५)	११—)	॥३)
कटफनादि तैल	४)	१—)	॥—)	विल्व तैल [भैषज्य]	६)	१॥)	॥१—)
कन्दर्पमुन्दर तैल	६)	१॥)	॥१—)	विपगर्भ तैल	३)	॥१—)	१३)
काशीनादि तैल	५)	१—)	॥—)	भृङ्गराज तैल [भैषज्य]	४)	१—)	॥—)
किरातादि तैल	३॥)	॥३)	॥)	महाविपगर्भ तैल	४)	१—)	॥—)
कुमारो तैल	५)	१—)	॥—)	वैरोजा का तैल	४॥)	१३)	॥—)
प्रहमी मिहिर तैल	४)	१—)	॥—)	महामरिच्यादि तैल	३॥)	॥३)	॥)
गुडुच्यादि तैल	४)	१—)	॥—)	महागाप तैल [भैषज्य]	३॥)	॥३)	॥)
चन्दनादि तैल	५)	११—)	॥३)	मोम का तैल [धन्वन्तरि] ७)	१॥३—)	॥३)	॥३)॥
चन्दनबलालानादि तैल ५)	११—)	॥३)	॥३)	राल का तैल [धन्वन्तरि] ५)	१॥)	१॥)	॥३)
जान्यादि तैल	४)	१—)	॥—)	लाक्षादि तैल [गद वग] ४)	१—)	१—)	॥—)
दशमूल तैल	४)	१—)	॥—)	शुष्कमूलादि तैल [चक्र] ४)	१—)	१—)	॥—)
वाच्यादि तैल ३॥)	॥३)	॥)	॥)	पटविन्दु तैल [चक्र] ४)	१—)	१—)	॥—)
महानारायण तैल ४)	१—)	॥—)	॥—)	हिमसागर तैल [भैष०] ४॥)	१३)	१३)	॥—)
पानीनाशक तिला ×	५)	२॥)	२॥)	क्षार तैल [भैषज्य] ५)	११—)	॥३)	॥३)
पिपल्यादि तैल ३॥)	॥३)	॥)	॥)				

नोट—तेलों की शीशियों का कार्ड बक्स में पैकिंग करा कर लेने वालों को ४ औंस के पैक के १)॥ प्रति पैक तथा २ औंस के पैक के लिए १) प्रति पैक पृथक देना होगा ।



	एक सेर	४ औंस	एक सेर	४ औंस
अर्जुन घृत	१२)	१॥—)	कामदेव घृत [भैषज्य]	१५)
अशोक घृत [भैषज्य]	१२)	१॥—)	दूर्वादि घृत [भैषज्य]	१०)
अग्नि घृत [चक्र वज्र]	१०)	११—)	धान्नी घृत [भैषज्य]	१०)
कदली घृत [भैषज्य]	१४)	१॥१—)	पंचतिल घृत [भैषज्य]	१०)

	१ सेर	४ औंस		१ सेर	४ औंस
फलघृत [भैषज्य]	११)	१।३)	महात्रिफलादि घृत	१३)	१।।३)
ब्राह्मी घृत [वाग्भ]	११)	१।३)	शृङ्गीगुड़ घृत	६)	१।३)
विन्दु घृत (योग)	१२)	१।।-)	सारस्वत घृत	१०)	१।-)

☆ मलहम ☆

जात्यादि मलहम	२० तोला	२)	दशाग लेप (रसतन्त्रसार)	२० तोला	१।।।)
पारदादि मलहम (योगरत्नाकर)	२० तोला	१२।।)	अग्निदग्ध-ब्रणहर मलहम	२० तोला	१।।।)
निम्ब्यादि मलहम (धन्वन्तरि)	२० तोला	२।।)	गन्धक मलहम (वैसलीन पर)	२० तोला	१।।।)

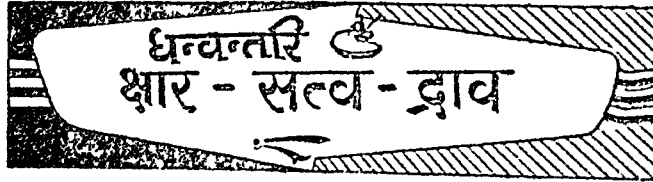

	१० तोला	२।। तोला	१ तोला		१० तोला	२।। तोला	१ तोला
वज्रचार (रसेन्द्र, घृ० सु०) २)	।।)।।	।)	।)	तम्बाकू चार	३)	।।।)।।	।-)।।
अपामार्ग चार २)	।।)।।	।)	।)	केतकी चार	२)	।।)।।	।)
वांसाचार ३)	।।।)।।	।-)।।	।-)।।	चना [चणक] चार ३)	।।।)।।	।-)।।	।-)।।
कटेरी चार ३)	।।।)।।	।-)।।	।-)।।	नाड़ी २	३)	।।।)।।	।-)।।
कवली चार २।।)	।।-)।।	।)।।	।)।।	शङ्खद्राव ४ औंस ६) १ औंस १।।-)	१/२ औंस।।।-)		
इमली चार २)	।।)।।	।)	।)	नेत्रविन्दु पाव भर ७।।)	आध औंस १।।)	पाव औं १)	
तिलचार ३)	।।।)।।	।-)।।	।-)।।	यवचार १ तोला =)।।	१ सेर १०)	गुलकंद १ सेर ३)	
मूली चार ३)	।।।)।।	।-)।।	।-)।।	शहद १ सेर ३।।)		१ औंस १।।-)	
ढाक चार २)	।।)।।	।)	।)	भीमसैनी कपूर १ तोला ३)	गिलोयसत्व १ सेर २०)		
आकचार २)	।।)।।	।)	।)				

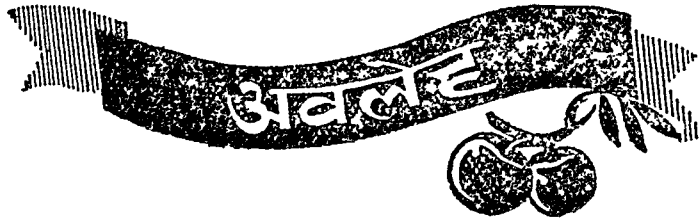

च्यवनप्राश्यावलेह [च० भै० वङ्ग वृन्द] अष्टवर्ग-युक्त, असह्यी वंशलोचन व सर्वोत्तम मिश्रीसे बनाया हुआ] २० सेर कनस्तर मे ७५) १ सेर डिब्बा मे ४) आधा सेर शीशी मे २।) १ पाव शीशी मे १-)

कुटजावलेह १ सेर ५) १ पाव शीशी मे १।-)

कण्टकारी अवलेह ५।।) १ पाव शीशी मे १।।)

कुशावलेह १ सेर ५) १ पाव शीशी मे १।-)

वांसावलेह " ५) १ पाव शीशी मे १।-)

ब्राह्मरसायन " ६) १ पाव शीशी मे १।।-)

अद्रक खण्ड " ५) १ पाव शीशी मे १।-)

विषमुष्टिकावलेह [वातरोग नाशक] ५ तोला ५)

मधुकाद्यावलेह [प्रदररोग नाशक] १५ तोला २।।-)

कन्दर्पसुन्दर पाक १ सेर ८) आध पाव की शी १-)

वाढाम पाक १ सेर १०) १० तोला शी० मे १(=)	सौभाग्यसुण्ठी पाक ८) १० तोले शीशी मे १(=)
मूसली पाक १ सेर १०) १० तोले शीशी मे १(=)	एरण्ड पाक १ सेर ८) " " १(=)
सुपारी पाक ८) " १(=)	वल्लभपाक १ पाव ५) ५ तोला शीशी मे १(=)

कतिपय मुख्य वस्तुयें

शुद्ध शिलाजीत (सूर्यतापी)	१ सेर ४०)	सर्पगन्धा	१ सेर १२)
शुद्ध शिलाजीत अग्नितापी	" २०)	सोमकल्प [सोमकला]	" २॥)
अष्टवर्ग [अत्युत्तम]	" १०)	अशोकछात	" १॥)
यवचार	" १०)	रोहतक छाल	" १)
गिलोयसत्व अमली	" २०)	असली वंशलोचन	" ३०)
असली मुलहठीसत्व स्वयं निकाला हुआ	१ सेर १२)	हिंगुल रुमी	" ४५)
असली त्राह्मी	१ सेर २)	मूंगा की सांख	" २०)
असली दशमूल	१ मन ३५)	दशमूल सत्व	" १५)
असली तालीसपत्र	१ सेर २)	उलट कम्बल	" ६)

भस्मार्थ द्रव्य

ताम्र चूर्ण [अशोधित]	१ सेर ७)	बज्राभ्रक	१ सेर ३)
फौलाद चूर्ण अशोधित	१ सेर ३)	धान्याभ्रक	१ सेर ४)
फौलाद चूर्ण शुद्ध	१ सेर ४)	शंख टुकड़े	१ सेर १॥)
अशोधित जस्ता	१ सेर ६)	मोती सीप	१ सेर ५)
शुद्ध जस्ता	१ सेर ८)	पीली कौडी	१ सेर ३)
शुद्ध वज्र	१ सेर २०)		

पत्थर के खरल

चिकित्सकों एवं अपने कृपालु ग्राहकों की मांग को ध्यान में रखते हुए हमने काले कसौटी पत्थर के छोटे-बड़े खरलो को विक्रियार्थ संग्रह किया है। आशा है ग्राहक समुदाय आवश्यकतानुसार मंगाकर उपयोग में लायेगा।

खरल पत्थर ३ इञ्ची (दवा मिलाकर पुड़िया बनाने को)	मूल्य १)	१॥)
" ४ इञ्ची	" १॥)	२॥)
" ५ इञ्ची	" २)	३)
" ६ इञ्ची (दवाये निर्माण करने योग्य)	७॥)	१२)
" १२ इञ्ची	१४)	१८)

नोट—पोस्ट व्यय—पैकिङ व्यय प्रथक होगा। केवल ३-४-५ इंची के खरल पोस्ट से भेज सकेगे। ६-१२ इंची रेल से ही भेजे जासकेगे।

मंगाने का पता - धन्वन्तरि कार्यालय, विजयगढ़ (अलीगढ़)

धन्वन्तरि कार्यालय विजयगढ़ द्वारा निर्मित

अनुभूत एवं सफल

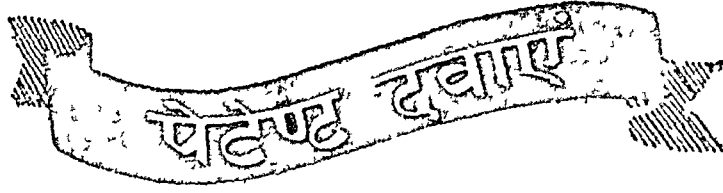

हमारी यह पेटेन्ट औपधियां ५८ वर्ष से, भारत भर के प्रसिद्ध-प्रसिद्ध वैद्यराजों, कविराजों और धर्मार्थ औपधालयो द्वारा व्यवहार हो रही है अतः इनकी उत्तमता के विषय में किसी प्रकार का सन्देह नहीं करना चाहिये। नीचे औपधियां के खेरोज भाव दिये हैं। इन पर २५ प्रतिशत कमीशन कम करने पर थोक भाव माना जाता है।

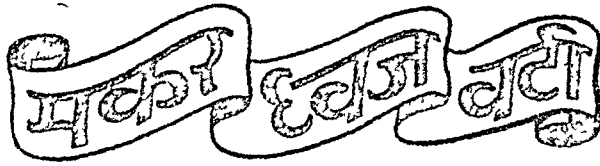

(अर्थात् निराशब्न्धु)

आयुर्वेदीय चिकित्सा-पद्धति में सबसे अधिक प्रसिद्ध एवं चमत्कारिक महौपधि सिद्ध मकरध्वज नं० १★ अर्थात् चन्द्रोदय है। इसी अनुपम रसायन एवं अन्य मूल्यवान वस्तुओं के सहयोग से इन गोलियों का निर्माण किया गया है। ये गोलियां भोजन पचाकर रस रक्त आदि सप्त-धातुओं को क्रमशः सुधारती हुई शुद्धवीर्य का निर्माण करती और शरीर में नवजीवन एवं नवस्फूर्ति भर देती है। जो व्यक्ति चन्द्रोदय के गुणों को जानते हैं वे इसके प्रभाव में सन्देह नहीं कर सकते। अनुपान भेद से

★ सिद्ध मकरध्वज नं १-दम गत ५७ वर्षों से निर्माण कर रहे हैं। तथा अपनी विशेष प्रक्रिया द्वारा सर्वोत्तम मकरध्वज का निर्माण करते हैं। इसका तथा अन्य कृपी-पक्क औपधियों का विस्तृत वर्णन सेवन विधि "कृपीपक्क रसायन" पुस्तक मंगाकर पढ़ियेगा। मूल्य -)

अनेक रोगों को दूर कर सकती है। वीर्य विकार के साथ होने वाली खांसी, जुकाम, सर्दी, कमर का दर्द मन्दाग्नि, स्मरण-शक्ति का नाश आदि व्याधियां भी दूर होती हैं। जुधा बढ़ती है, शरीर हृष्ट-पुष्ट और निरोग बनता है। जो व्यक्ति अनेक औपधियां सेवन कर निराश हो गये हैं उन निराश पुरुषों को भी यह औपधि बन्धु तुल्य सुख देती है, इसीलिये इसका दूसरा नाम 'निराश-बन्धु' है।

४० वर्ष की आयु के बाद मनुष्य को अपने में एक प्रकार की कमी और शिथिलता का अनुभव होता है। यह रोगप्रतिरोधक शक्ति (जो हरेक मनुष्य में स्वाभाविक रूप से होती है) में कमी आ जाने के फल स्वरूप होती है। मकरध्वज वटी इस शक्ति को पुनः उत्तेजित करती है और मनुष्य को सबल व स्वस्थ बनाए रखती है।

मूल्य-१ शीशी (४१ गोलियों की) २।।=)

छोटी शीशी (२१ गोलियों की) १।=)

१२ शीशी या अधिक एक साथ मंगाने पर रियायती थोक भाव १२ शीशी (४१ गोलियों वाली) का २०।।) नेट। १२ शीशी से कम मंगाने पर इस भाव से हर्गिज नहीं दे सकेगे।

कामदीपक तिला-

नसों की कमजोरी के लिये इसका निर्माण विशेष रूप से किया गया है। पुराने से पुराने रोगियों को इससे लाभ होता है। इसके साथ-साथ सिद्ध मकरध्वज और कनकासव अथवा मकरध्वज वटी का सेवन करना बहुत ही लाभदायक है। मूल्य—१ शीशी (आधा औंस) २॥)

क्लीवत्त्रहर पोटली-

इन पोटलियों के सेक करने से नसों की निर्बलता दूर हो जाती है। रग-पुट्टे मजबूत हो जाते हैं। १० पोटली की दवा का १ डिब्बा मूल्य २)

नपुंसकत्वहर सैट-

मकरध्वज वटी, कामदीपक तिला, क्लीवत्त्रहर पोटली, इन तीनों को ही “नपुंसकत्व हर सैट” कहते हैं। इन तीनों को एक साथ व्यवहार करने से सभी प्रकार की निर्बलता नष्ट होती है। २० दिन की तीनों दवाओं के सैट का मूल्य ६) पोस्ट, पेकिङ्ग व्यय प्रथक्।

ज्वरारि-

[ज्वर-जूड़ी की उत्तम दवा]

सस्ती व उत्तम विशुद्ध आयुर्वेदिक औषधि ज्वरारि के व्यवहार से जूड़ी और ज्वर शीघ्र ही जाता रहता है। इसमें कुनैन नहीं है, अतः गरमी नहीं करती है। यह इसमें विशेषता है कि इसके सेवन के बाद यदि जूड़ी आ भी जाय तो उसके उपद्रव कौ, प्यास लगना आदि को दूर करती है। मूल्य १ शीशी १० मात्रा (चार औंस) १), बड़ी शीशी २० मात्रा [८ औंस] १॥), २० औंस की पूरी बोतल ५० मात्रा ३।)

कासारि-

[सर्व कास-नाशक]

हर व्यक्ति की हर प्रकार की खांसी दूर करने के लिये अद्वितीय महौषधि है। जब खांसते-खांसते रोगी परेशान हो जाता है, कफ नहीं निकलता उस अवस्था में इसकी २-४ मात्रा कफ पतला कर, रोगी के कफ को दूर करती हैं। जिस रोगी के कफ अधिक निकलता है उसका कफ नष्ट कर खांसी दूर करती

करती है। हर ऋतु में इसका उत्तम प्रभाव होता है। मूल्य १ शीशी ४ औंस (२० मात्रा) १), छोटी शीशी १ औंस (५ मात्रा) १=)

प्रदर हर सैट

इस सैट में २ औषधियां होती हैं। १-स्त्रीसुधा तथा २-मधुकाद्यावलेह। दोनों औषधियों का सेवन करने से हर प्रकार के स्त्री-रोगों में शीघ्र लाभ होता है। सैकड़ों हजारों चिकित्सक अपने रोगियों को सफलता के साथ व्यवहार कराते हैं। आप भी परीक्षा कीजिये।

स्त्री-सुधा-

यह औषधि पीडित, जराजीर्ण, दुबली-पतली स्त्रियों के लिये वरदान स्वरूप है। इसके सेवन करने से हाथ-पांव की जलन, पेड्ड, पेट का दर्द आदि सभी शिकायतें दूर होती हैं और स्त्रियां सदा स्वस्थ एवं सुन्दर बनी रहती हैं। जिन स्त्रियों को किसी कारण विशेष से कमजोरी होजाती है। तबियत हर समय गिरी-गिरी रहती है। माथे में थोडा-थोडा दर्द बना रहता है। भूख नहीं लगती। किसी काम के करने में जी नहीं लगता। अपना जीवन भार स्वरूप ज्ञात होता है, उनके लिए यह अमूल्य एवं सफल अक्सीर दवा है। बीसियों वर्षों से सैकड़ों हजारों निर्बल निस्तेज स्त्रियों के शरीर को निरोग बनाकर उनको स्फूर्ति उत्साह एवं नवजीवन प्रदान कर चुकी है। मूल्य १ बोतल ३॥), १ शीशी ८ औंस सुन्दर दुरंगे पैकिंग) मूल्य १॥)

मधुकाद्यावलेह-

यह स्त्री-रोगों की शास्त्रीय अत्युत्तम औषधि है। अपने चिकित्सा काल में हमने यह अनुभव किया है कि स्त्रीसुधा के साथ-साथ यदि इसका व्यवहार भी कराया जाय तो चमत्कारिक लाभ होता है। अतः स्त्री-सुधा के साथ-साथ इसका व्यवहार अवश्य कराना चाहिये। मूल्य—१ शीशी (१५ तोला) ३॥) नोट—इन दोनों औषधियों को एक साथ सेवन करने

से प्रदर एवं स्त्रियों के अन्य विशेष रोग शीघ्र नष्ट होते हैं। इन दोनों को मिला कर ही “प्रदर-रोगहर सैट” कहते हैं। मूल्य दोनों का ६)

श्वेतकुष्ठहर सैट

इसमें तीनों औषधियां १५ दिन सेवन करने योग्य है। १-श्वेतकुष्ठहर अवलेह, २-श्वेत-कुष्ठहर वटी। इन तीन औषधियों को नियमित सेवन करने से कुछ समय में सफेद दागों की कण्टसाध्य व्याधि नष्ट हो जाती है। यह रोग बड़ा पाजी है और आत्मान्नी से नहीं जाता। हम यह दावा भी नहीं करते कि इन तीन औषधियों के व्यवहार से यह रोग १०-५ दिन में ही छूमन्तर हो जावेगा लेकिन हम यह कह सकते हैं कि जो व्यक्ति धैर्य के साथ कुछ अधिक दिन तक सेवन करेगा वह इस रोग से अवश्य छुटकारा पायेगा। ये तीन औषधियां आन्तरिक विकृति को क्रमशः सुधार कर रोग का मूल कारण नष्ट करती हुई रोग को दूर करती है अतएव स्याई लाभ होता है। १५ दिन सेवन योग्य तीनों औषधियों का मूल्य (१ सैट का) ५)

श्वेतकुष्ठहर अवलेह १ डिब्बा (३० तोला) ३)
श्वेतकुष्ठहर घृत १ शीशी (१ औंस) १।)
” ” वटी १ शीशी (३२ गोली) १।।।)

हिस्टीरियाहर सैट

(योपापस्मारहर वटी, चार, आसव)

इन तीनों औषधियों के सेवन से स्त्रियों में बहु-प्रचलित हिस्टीरिया (योपापस्मार) रोग शीघ्र नष्ट हो जाता है। अनेको वैद्यों तथा चिकित्सकों ने इन औषधियों को अपने रोगियों पर सफलतापूर्वक प्रयोग किया है। १५ दिन सेवन योग्य तीनों औषधियों का मूल्य ७)

हिस्टीरियाहर वटी १ शीशी (३० गोली) २।।)

” ” आसव १ वोतल (२० औंस) ४)

” ” चार १ शीशी (आधा औंस) १।।)

रक्तदोषहर सैट

इसमें भी तीन औषधि—धन्वन्तरि आयुर्वेदीय

मालसापरंला, तालकेश्वर रस तथा इन्द्रवारुणादि काथ हैं। इन औषधियों के सेवन से कैसा ही रक्त चर्म विकार हो अवश्य ही नाश होजाता है। उपर्युक्त व सुजाकजन्य विकार, घातरक्त, श्लीषद, खाज, फोड़े-कुंभी सभी रोग नष्ट हो शरीर सुन्दर व सुडौल हो जाता है।

मूल्य १५ दिन सेवन योग्य ६) पाण्ड वय्य पृथक धन्वन्तरि आयुर्वेदीय मालसापरंला—

१ वोतल [२० औंस] ४)

सुन्दर कार्टवकम में १ शीशी [८ औंस] १।।।)

तालकेश्वर रस—१ शीशी [६ माशे] ४)

इन्द्रवारुणादि काथ—इसके सेवन से चिरसंग्रहीत आंव दस्त होकर निकलती है उरा समय रोगी के पेट में मरोड़, कभी-कभी उल्टी और अन्य परेशानियां प्रतीत होती है। इनकी चिंता न करें। यह काथ आंव निकाल कर रक्त को शुद्ध करने में सहायक है। मूल्य १२ मात्रा (२४ तोला) ।।।)

अर्शान्तक सैट

[अर्श-ववामीर नाशक वटी-मलहम-चूर्ण]

इस सैट में तीन औषधियां हैं—वटी, चूर्ण एवं मलहम। इन तीन औषधियों के विविध प्रयोग से अर्श रोग अवश्य नष्ट और समूल नष्ट होता है। अर्श से आने वाला रक्त २-१ दिन के बाद बन्द हो जाता है और मलावरोध भी नष्ट होता है। प्रमेह को भी लाभप्रद है। मू० ३)

अर्शान्तक वटी १ शीशी [४० गोली] १।)

अर्शान्तक मलहम १ शीशी [आध औंस] ।।।)

” चूर्ण १ शीशी [७।। तोला] १।)

वातरोगहर सैट

बहुत समय की परीक्षा के बाद ये औषधियां चिकित्सक समाज की सेवा में प्रेषित कर रहे हैं। इसमें तीन औषधियां हैं—वातरोगहर रस, वातरोगहर तैल तथा वातरोगहर अवलेह। इन तीन औषधियों

सेवन से हर प्रकार का वातरोग अवश्य नष्ट होता है। जोड़ों का दर्द, सूजन, अङ्ग विशेष की पीडा पक्षाघात आदि सभी वात-व्याधियों में लाभप्रद है। दर्द तो वात की वात में दूर होता है। संधि और मज्जागत वायु को निकाल बाहर कर देता है। अग्नि, तीव्र एवं बल की वृद्धि करता है। जो रोगी अनेक औषधि सेवन कर निराश हो गये हैं वे एक बार इनका सेवन अवश्य करें। १५ दिन की तीनों औषधियों का मू० १०)

वातरोगहर तैल १ शीशी (४ औंस) ३)
वातरोगहर रस १ शीशी (४ माशा) ५)
वातरोगहर अवलेह १ शीशी (२॥ तोला) ४)

कामिनीगर्भ रत्नक—

यह 'कामिनीगर्भरत्नक' गर्भ की रक्षा करने के लिए सर्वोत्तम अनुभूत औषधि है। इसको प्रथम मास से नवें मास पर्यन्त सेवन करने से कभी गर्भ-श्राव और गर्भपात नहीं हो सकता।

१ शीशी (२ औंस) २)

अग्निसन्दीपन चूर्ण—

अग्नि को उत्तेजित करने वाला मीठा व पाचक स्वादिष्ट चूर्ण है। भोजन के बाद ३-३ माशा मात्रा में लीजिए, कब्ज दूर होगा तथा रुचि बढ़ेगी। १ शीशी (२ औंस) ॥)

मनोरम चूर्ण—

स्वादिष्ट, शीतल व पाचक चूर्ण है। एक बार चख लेने पर शीशी समाप्त होने तक आप खाते ही रहेंगे। गुण और स्वाद दोनों में लाजवाब है। १ शीशी (२ औंस) ॥) छोटी १ औंस १-)

नयनामृत सुरमा—

नेत्र रोगों के लिये उपयोगी सुरमा है। चादी या कांच की सलाई से दिन में एक बार रोजाना लगाने से धुंधला दीखना, पानी निकलना, खुजली चलना आदि शीघ्र नष्ट होते हैं। १ शीशी ३ माशे ॥)

कुमारकल्याण घुटी

(बालकों के लिये सर्वोत्तम मीठी घुटी)
हमने बड़े परिश्रम से आयुर्वेद में वर्णित और

बालकों की रक्षा करने वाली दिव्य औषधियों से घुटी तैयार की है इसके सेवन करने वाले बालक कभी बीमार नहीं होते, किन्तु पुष्ट हो जाते हैं। यह बालकों को बलवान बनाने की बड़ी उत्तम औषधि है, रोगी बालक के लिये तो संजीवनी है। इसके सेवन से बालकों के समस्त रोग जैसे ज्वर, हरे-पीले दस्त, अजीर्ण, पेट का दर्द, अफरा, दस्त में पड़े कीड़े जाना, दस्त साफ न होना, सर्दी, कफ, खांसी, पसली चलना, दूध पलटना, सोते में चोक पड़ना, दांत निकलने के रोग आदि सब दूर होजाते हैं। शरीर मोटा ताजा और बलवान होजाता है पीने में मीठी होने से बच्चे आसानी से पी लेते हैं। मूल्य १ शीशी (आधा औंस १-), ४ औंस की शीशी २), १ पौड (१६ औंस) ६)

कुमाररत्नक तैल—

इस तैल की बच्चे के सम्पूर्ण शरीर पर धीरे-धीरे रोजाना मालिश करे। आध घण्टे बाद स्नान कराइये। बच्चे में स्फूर्ति बढ़ेगी, मास-पेशियां सुदृढ़ हो जायगी, हड्डियों को ताकत पहुँचेगी। यह तैल इसी अभिप्राय से सर्वोत्तम निर्माण किया गया है। मूल्य १ शीशी (४ औंस) १।)

वातारि वटिका

वात रोग (वात व्याधि) अनेक प्रकार के होते हैं। किसी के सम्पूर्ण शरीर को जकड़ लेता है और नस-नस में दर्द पैदा कर देता है। किसी के जोड़ों में दर्द होता है जिसे लोग गठिया कहते हैं। किसी के कमर में अथवा बांह, पोरुओं व पैरों में ही दर्द करता है। किसी का आधा शरीर ही जकड़ देता है जिसे पक्षाघात या अर्धाङ्ग वात कहते हैं। किसी के हाथ पैर सुखा देता है। किसी का मुख टेढ़ा कर देता है आदि अनेक प्रकार की तकलीफ हो जाती है।

हमने यह वातारि-वटिका बड़े परिश्रम और विचार के साथ बनाई है इसके सेवन से सब प्रकार की वात-व्याधि (वात रोग) नष्ट होती है। दर्द तो वात की वात में दूर होकर रोगी को चैन पडता है, शरीर स्वस्थ हो जाता है, सन्धि और मज्जागत

आमवात का रोग हो उन्हें इसके सेवन से विशेष लाभ होता है। आव निकालने के लिए यह एक ही वस्तु है। यदि पेट में दर्द, या ऐंठा करे तब चिन्ता नहीं करे क्योंकि आव निकालने के कारण कभी-कभी ऐसा हो जाता है। मूल्य १ शीशी (१ तोला) १)

धन्वन्तरि सुधा

यह सामयिक रोगों में जो प्रायः तत्काल होजाते हैं लाभकारी होती है और उनकी समस्त दशाओं में तत्काल लाभकारी है, जैसे अजीर्ण, पेट का दर्द अजीर्ण के दन्त, जी मिचलाना, क्रय होना (विसृचिका, हैजा) संग्रहणी के टोरे के समय कफ खांसी श्वास के वेग के समय, आव-त्लोहू के दन्त बालकों के हरे पीले दस्त, दूब पलटना, गिर दर्द, कमर दर्द, चोट लग जाने और अम्र से कट जाने तथा विपैले जानवरों के कटे पर भी लाभ करने वाली है। १ शीशी (आध औंस) ॥=)

रजप्रवर्तक वटी

जिन स्त्रियों को मासिक धर्म नहीं होता अथवा थोड़ा थोड़ा होता है अर्थात् खुलकर नहीं होता या मासिक धर्म के समय दर्द होता है उनके लिये ही यह बनाई गई है हमने अनेक स्त्रियों को इसके द्वारा आरोग्य करके लाभ उठाया है। १ शीशी (३१-गोली) १)

मुख के छालों की दवा

गर्मी में अथवा मलावरोध या किसी कारण से मुंह में छाले होजायं, इसको छालों पर बुरक कर मुंह नीचे कर दें। तार गिरने लगेगी। दिन रात में छाले नष्ट होजायंगे। मूल्य १ शीशी (आध-औंस) ॥=)

कर्णामृत तैल

कान में गाय-साय शब्द होना, दर्द होना, कान से मवाद बहना आदि कर्ण-रोगों के लिये उत्तम तैल है। कान की पिचकारी से स्वच्छ करने के बाद इस तैल की २-३ बूंद दिन में २-३ बार डालें। १ शीशी (आधा औंस) ॥=)

पायरिया मंजन

पायरिया रोग बहुत प्रचलित है। यह अन्य अनेक रोगों को भी पैदा करता है अतएव हर व्यक्ति को चाहिये कि इस रोग की थोड़ी सी भी उपेक्षा न करे। इस मंजन के नित्य व्यवहार करने से दात चमकीले होते हैं और दातों से खून जाना, मवाद जाना, टीस मारना, पानी लगना आदि सभी काट दूर होते हैं। १ शीशी ॥)

बालापस्मारहर बटी

बालको का अपस्मार रोग आजकल अधिक देखने में आता है। बालक वेहोश होजाता है, हाथ-पैर ऐंठ जाते हैं मुख से लार (भाग) देने लगता है, दांती बन्द हो जाती है ऐसी हालत बालक की देख कर प्रायः स्त्रियां भूत-वाधा समझ भाड़ फूफू में रहती हैं और बालक को रोग प्रतिदिन बढ़ता जाता है। हमने यह दवा कडे परिश्रम से बनाई है एक बार वैद्यो से व्यवहार करने का अनुरोध करते हैं। १ शीशी १)

मधुमेहान्तक रस

मधुमेह जिसे डाक्टरों में डायबिटीज कहते हैं उसकी यह अव्यर्थ महौषधि है। बहुमूत्र व सोम रोग में भी विशेष लाभप्रद है। डाक्टर जिस रोग को नष्ट करने में असमर्थ होते हैं वहां आयुर्वेद की यह एक ही औषधि रोग को नष्ट करके डाक्टर साहब को चक्रित कर देती है। वैद्यो एवं मधुमेह रोगियों से अनुरोध है कि इसका व्यवहार कर हमारे परिश्रम को सफल करे। मूल्य १० गोली २=)

वृहत् द्राक्षासव

आजकल द्राक्षासव का प्रचार अधिक है और हमारे यहां भी बनता है पर यह वृहद् द्राक्षासव विजयगढ़ के नामी प्रतिष्ठित विद्वान् सिद्धहस्त चिकित्सको के अनुभव का फल है। इसमें इन्होंने अनेक बलवर्धक, पाचन-दीपक औषधियों का समावेश कर दिया है। तथा सेव अनार सन्तरा अंगूर प्रभृति अनेक फल भी डालने का विधान किया है यह इन्हीं सब औषधियों के द्वारा बनाया जाता है; और क्षय

उरःक्षीत कफ-खासी को नष्ट करने एवं बल बढ़ाने के लिए अति उत्तम औषधि है। २-४ दिन के सेवन से ही बल प्राप्त होने लगता है। भूख लगने लगती है, कफ खांसी कम हो जाती है, कैसा ही निर्बल रोगी हो इसके पीने से अवश्य बलवान हो जाता है।
१ बोतल ५)

अग्निबल्लभ चार

अग्निबल्लभ चार के सेवन करने से अग्नि प्रज्वलित होती है। खाना खाया हुआ हजम होता है, भूख न लगना, दस्त साफ न होना, खट्टी उकारों का आना, पेट में दर्द तथा भारीपन होना, तवियत मिचलाना, अपान वायु का विगडना इत्यादि सामयिक शिकायतें दूर होती हैं। परदेश में रह कर सेवन करने वालों को जल दोष नहीं सताता। ग्रहस्थों के लिए सग्रह करने योग्य महौषधि है। क्योंकि जब किसी तरह की शिकायत हो चट अग्निबल्लभ चार सेवन से उसी समय तवियत साफ हो जाती है। १ शीशी १ औंस १)

ग्रहणीरिपु

हमने इसे बड़े परिश्रम से बनाया है। यह ग्रहणी रोग के लिए अव्यर्थ है। हजारों रोगियों पर परीक्षा कर हमने इसे वैद्यों के सामने रखा है। एक बार परीक्षा कर देखिये, पुराने दस्तों के लिए चुनी हुई एक औषधि है, पाचन शक्ति को बढ़ाने के लिये इसके समान दूसरी औषधि नहीं है। १ शीशी आध औंस ३॥)

खाजरिपु

यह बहुत ही परेशान करने वाला तथा घृणित रोग है। जिस मनुष्य को यह होता है वह परेशान हो जाता है और उसे कोई पास नहीं बैठने देता। अनेक रोगियों पर भली प्रकार परीक्षा करने के बाद 'खाजरिपु' नामक तैल को जनता के समक्ष प्रस्तुत किया गया था। अब तो इसे व्यवहार करने वाले इसकी भूरी-भूरी प्रशंसा करते हैं। गीली तथा सूखी दोनों प्रकार की खाज के लिए यह अक्सीर प्रमाणित हुआ है। मूल्य १ शीशी (२ औंस की) १ छोटी शीशी (१ औंस की) ॥—)

अन्य सफल प्रमाणित औषधियाँ

~~अन्य सफल प्रमाणित औषधियाँ~~

- गोपाल चूर्ण—दस्त साफ लाने के लिए १ शीशी (२ औंस) ॥—)
- मृदुविरेचन चूर्ण—सौम्य विरेचक। १ शीशी (२ औंस) ॥—)
- स्वादिष्ट चटनी—स्वादिष्ट तथा पाचक। १ शीशी (१ औंस) ॥॥)
- कपूरदि तैल—शीतल सुगन्धित वालों का तैल १ शी. (२ औंस) १—)
- ब्राह्मी तैल—तिली के तैल पर बना अत्युत्तम सुगन्धित तैल
१ शीशी (२ औंस) ॥॥—)
- आवला तैल—तिली के तैल पर बना मोहक सुगंधि युक्त
१ शीशी (२ औंस) ॥॥)
- सुजाकहर कैपसूल—१ शीशी (२१ कैपसूल) ३)
- सुजाक की पिचकारी की दवा— १ शीशी (२ औंस) १)
- उपद्रशहर कैपसूल—१ शीशी (३० कैपसूल) २॥)
- उपद्रशहर मलहम—१ शीशी (आध औंस) १)

धन्वन्तरि के विशेषाङ्क

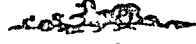

धन्वन्तरि का विशेषांक अपने विषय का अद्वितीय, सर्वाङ्गपूर्ण विशाल एवं सचित्र साहित्य होता है। धन्वन्तरि के विशेषाङ्को ने आयुर्वेद-साहित्य सृजन में 'एक नवीन युग प्रारम्भ किया' यह कहना भी अत्युक्ति नहीं है। आयुर्वेद के धुरन्धर विद्वान, वयोवृद्ध एवं अनुभवी चिकित्सको से लेकर साधारण पठित समाज तक इसके विशेषाङ्कों को ध्यानपूर्वक पढ़ता, मनन करता और लाभ उठाता हुआ इनकी प्रशंसा खुले दिल से करता है। इतना सब कुछ होते हुए भी इनका मूल्य लागत मात्र क्या, लागत से भी कम है। धन्वन्तरि अभी तक लगभग ४५ विशेषाङ्क प्रकाशित कर चुका है। किंतु इस समय केवल १८ विशेषाङ्क प्राप्य हैं। इनमें भी ४ विशेषांक पहले समाप्त हो गये थे और बढ़ती हुई मांग के कारण उनका दूसरा संस्करण तैयार किया है। इसके विशेषाङ्को का शीघ्र समाप्त हो जाना तथा उनका पुनर्मुद्रण यह प्रमाणित करता है कि धन्वन्तरि के विशेषांक हर वैद्य, डाक्टर एवं हकीम, चिकित्सा-प्रेमी व्यक्तियों के लिये मंग्रहणीय एवं पठनीय है। प्राप्य विशेषाङ्कों का संचित विवरण नीचे दे रहे हैं। इनकी थोड़ी-थोड़ी प्रतियां शेष हैं। अतएव निवेदन है कि आप भी इनको शीघ्र मंगाकर संग्रह एवं मनन करे।

चरक चिकित्साङ्क—

पृष्ठ संख्या ७०४। चित्र संख्या ८०। इस विशेषांक में चरक संहिता चिकित्सा स्थान सटीक प्रकाशित किया गया है। स्थान-स्थान पर विशेष वक्तव्य द्वारा विषय को बड़ी सरलता के साथ समझाया है। विशेष वक्तव्यों की संख्या ५०८ है जिससे आप समझ सकते हैं कि विषय को सुबोध बनाने में बड़ा परिश्रम किया गया है। प्रारम्भिक १०० पृष्ठों में विविध विद्वानों के सारपूर्ण लेखों द्वारा चरक चिकित्सा की विशेषताये, चरक-संहिता का इतिहास आदि अनेक ज्ञातव्य विषयों पर खोजपूर्ण विवेचन किया गया है। इस विशेषांक की भारत के सभी प्रतिष्ठित विद्वानों ने भूरि-भूरि प्रशंसा की है। शुद्ध प्रामाणिक मूलपाठ एवं भाषानुवाद, सारभूत व्याख्या व वक्तव्य, आधुनिक मत से यत्र तत्र समन्वय आदि पढ़ने से वैद्यों एवं विद्यार्थियों को बहुत कुछ ज्ञान प्राप्त होगा। धन्वन्तरि के सम्पूर्ण विशेषाङ्को में यह सर्वोत्तम विशेषाङ्क है। थोड़ी प्रतियां शेष है यदि आप शीघ्र ही नहीं मंगाते तो निश्चय ही भूल कर रहे हैं। समाप्त हो जाने पर नवीन संस्करण प्रकाशित करना कठिन है। यदि हुआ भी तो उसका मूल्य कम

से कम १५) होगा अतएव अविलम्ब मंगाकर अपनी प्रति सुरक्षित कर ले। ग्लेज कागज पर छपे सुन्दर राजसंस्करण का मूल्य ८।) रफ कागज पर छपे सुलभ संस्करण का मूल्य ७।) है।
बालरोगाङ्क (द्वितीय संस्करण)—

पृष्ठ ३२४। १५ वर्ष पहिले चिकित्सा-चन्द्रोदय के यशस्वी लेखक स्वर्गीय वा० हरिदास वैद्यराज के सम्पादकत्व में यह विशेषांक प्रकाशित हुआ था। यह विशेषाङ्क धन्वन्तरि के उस समय के ग्राहको द्वारा इतना अधिक पसन्द किया गया कि वह शीघ्र समाप्त हो गया। जिसने चिकित्सा-चन्द्रोदय पुस्तक को पढ़ा है वे समझते हैं कि वा० हरिदास जी की लेखनी में क्या शक्ति थी। उन्होंने इस विशेषाङ्क को सुन्दर तथा उपयोगी बनाने में कठिन परिश्रम किया था। बाल-रोगों के विस्तृत लक्षण, अनुभवपूर्ण चिकित्सा, सफल प्रयोगों का विशाल संग्रह इस विशेषांक में है। इसमें लेखकों ने अपने अनुभवों को दिल खोल कर रख दिया है। मन्थरज्वर, उदर कृमि, रोहिणी (डिप्थीरिया) बालशेष (सूखा रोग), शीतला (माता) खसरा (रोमान्तिका), डन्वा (पसली चलना) बालग्रह आदि रोगों पर

विस्तृत प्रकाश डाला गया है। मूल्य ६)

पुरुपरोगांक (द्वितीय संस्करण) —

पृष्ठ २८८। लगभग १४ वर्ष पूर्व, अमृतधारा फे आविष्कारक कविविनोद पं० ठाकुरदत्त जी शर्मा वैद्य के सम्पादकत्व में यह विशेषांक प्रकाशित हुआ था। इस विशेषांक में भारतवर्ष के प्रसिद्ध ५६ चिकित्सकों के पुरुषों के विशेष रोगों पर अनुभव पूर्ण लेख, सफल चिकित्सा एवं प्रयोगादि वर्णित हैं। नपुंसकता, प्रमेह, मधुमेह, स्वप्नदोष, अण्डवृद्धि आदि रोगों का विस्तृत वैज्ञानिक विवेचन अधिकारी लेखकों द्वारा लिखित प्रकाशित किया गया है। बा० हरिदास जी वैद्य, प्राणाचार्य पं० गोवर्धन जी छांगारणी, श्री रामेशवेदी, कविराज अत्रिदेव गुप्त विद्यालंकार, कविराज हरिदयाल जी गुप्त वैद्य वाचस्पति जैसे प्रसिद्ध एवं अनुभवी लेखकों के लेखों को पठन एवं मनन कर पुरुष-रोगों के विशेषज्ञ आप बन सकेंगे। इस समय जनता में ये रोग अधिक प्रचलित हैं, अतएव चिकित्सकों को यह विशेषांक अवश्य पढ़ना चाहिए। इसमें सैम्बो अनुभवपूर्ण प्रयोग है जिनको आप सफलता-पूर्वक अपने रोगियों को व्यवहार करा सकेंगे। इस विशेषांक की १-१ लाइन पठनीय है। गागर में सागर भर दिया है। मूल्य ६)

गुप्तसिद्ध प्रयोगांक (द्वितीय संस्करण) प्र भाग—

पृष्ठ २६६। यह वह विशेषांक है जिसके प्रकाशन से धन्वन्तरि की ग्राहक संख्या उसी वर्ष दूनी हो गई थी। इतना अधिक पसन्द किया गया था कि एक वर्ष में दो बार छापना पड़ा फिर भी वर्ष के अन्त में समाप्त हो गया। इसमें भारत के अनुभवी एवं ख्याति प्राप्त २१६ चिकित्सकों के ५०० सफल एवं सरल प्रयोगों का अभूतपूर्व संग्रह प्रकाशित किया गया है। इसका १-१ प्रयोग अनुभव की कसौटी पर कसा गया है। प्रयोगों को रोग की किस अवस्था में किस प्रकार व्यवहार करना चाहिये इसका स्पष्ट उल्लेख किया है। पूज्यपाद आचार्य यादव जी त्रिकिम जी, स्वामी जयरामदास जी, श्री पं० मस्तराम जी, पं० जगन्नाथ प्रसाद शुक्ल, पं० गोवर्धन

शर्मा छांगारणी पं० रघुवरदयाल जी भट्ट आदि ख्याति प्राप्त एवं अनुभवी विद्वानों के उत्तमोत्तम प्रयोगरत्न इसमें प्रकाशित हैं। हर छोटे-बड़े रोग पर २-४ सफल प्रयोग आप इसमें प्राप्त कर सकेंगे। हर चिकित्सक को सदैव पास रखने योग्य ग्रन्थ है। म० ६)

गुप्तसिद्ध प्रयोगांक (द्वितीय भाग) —

इसमें ८० प्रसिद्ध एवं अनुभवी चिकित्सकों के २५० सफल प्रयोगों का संग्रह है। १-१ प्रयोग समय पढ़ने पर सैकड़ों रूपयों का कार्य देगा। बड़ा आग्रह करके सरल-सफल प्रयोगों को प्राप्त कर प्रकाशित किया गया है। म० २)

गुप्तसिद्ध प्रयोगांक (तृतीय भाग)

इसमें ७१ प्रसिद्ध एवं अनुभवी चिकित्सकों के लगभग २०० प्रयोगों का अभूतपूर्व संग्रह है। म० २)

भैषज्य कल्पनांक—

इसके सम्पादक, आचार्य पं० रघुवीरप्रसाद त्रिवेदी A M S ने ३६२ पृष्ठों में वह साहित्य प्रस्तुत किया है जो आप अन्यत्र १००० पृष्ठों में भी प्राप्त नहीं कर सकेंगे। १७२ परिभाषाये, १८ मपाये, १० पुट, ३६ यन्त्र, २०० कपाय, ११० चूर्ण, २८ गुग्गुल, १२ पाका-वलेह, ३४ पानक, १२६ आसवारिष्ट, ७६ घृत, ३४ तैल के योग निर्माण विधि, गुण आदि वर्णित हैं इस विशेषांक में १३ प्रकरण, ४६ लेखों का शृङ्खला-बद्ध एव वैज्ञानिक रूपेण समावेश किया गया है। ६८ चित्रों द्वारा विषय को सुबोध बनाया गया है। यह विशेषांक वैद्य, निर्माणशालाओं के व्यवस्थापकों के लिए अवश्य संग्रहणीय है। म० ४)

भैषज्य कल्पनांक परिशिष्टांक—

इसमें धातु-शोधन-मारण, भस्मीकरण, परीक्षा आदि भलीभांति समझाई गई है। म० १) मात्र। भैषज्यकल्पनांक तथा परिशिष्टांक एक साथ संगाने पर दोनों का मूल्य ४॥)

संक्रामक रोगाङ्क—

पृष्ठ संख्या ३२०। इस विशेषांक का सम्पादन कविराज मदनगोपाल जी A M S M. L. A.,

ने वड़े परिश्रम से किया है। अधिकांश वैद्य संक्रामक रोगी के बुलाने पर नहीं जाते, क्योंकि वे उसके विषय में अनभिज्ञ होते हैं तथा स्वयं संक्रमित न हो जाय इसका भी डर लगता है। इस विशेषांक को पढ़ने पर चिकित्सको को संक्रामक रोगों से बचने के उपाय, रोगी की सफल चिकित्सा-विधि शास्त्रीय विवेचन सभी कुछ ज्ञान प्राप्त हो जावेगा। आप हैजा, स्लेग, चेचक, मलेरिया प्रभृति भीषण रोग का प्रतिकार सफलतापूर्वक करते हुए सफल एवं प्रसिद्ध चिकित्सक बन जाने की क्षमता प्राप्त करेंगे। मूल्य ४) पोस्ट-व्यय प्रथक।

कल्प एवं पञ्चकर्म चिकित्साक—

पृष्ठ संख्या ३०४। इस विशेषांक का सम्पादन तिन्त्रिया कालेज देहली के प्रोफेसर कविराज उपेन्द्र-नाथदास जी ने वड़े परिश्रम से किया है। 'पञ्चकर्म' एवं 'कल्प' आयुर्वेद की प्राचीन एवं सर्वोपरि चिकित्सा विधियाँ हैं। इन चिकित्साओं द्वारा आयुर्वेद के अनुभवी चिकित्सक भीषण रोगों से पीड़ित असाध्य रोगियों को भी काल के गाल से खींच लाते और उनको स्वस्थ सुन्दर बनाकर चमत्कार दिखाते हैं। इस विशेषांक में भी अनुभवी व्यक्तियों द्वारा इन कल्प तथा पञ्चकर्म विधियों का विस्तारपूर्वक वर्णन किया गया है। श्री० पं० कृष्णप्रसाद जी त्रिवेदी B. A. आयुर्वेदाचार्य का ६० पृष्ठ का 'पञ्चकर्म' शीर्षक लेख अत्यधिक उपयोगी एवं माननीय है। २५० पृष्ठों में विविध कल्पों का विस्तृत वर्णन है। आप इस विशेषांक को पढ़कर आयुर्वेद की महानता एवं वैज्ञानिकता अवश्य स्वीकर करेंगे। हर चिकित्सक के लिये अवश्य पठनीय है। मू० ४) मात्र।

इन्जेक्शन विज्ञानांक (दो भाग) —

श्री. चौधरी तेजबहादुरसिंह D. I. M. S. I. M. S. ने इन्जेक्शन विषयक सम्पूर्ण साहित्य पूर्ण विस्तार के साथ लिखा है। अनेको सुन्दर सुबोध चित्रों द्वारा इन्जेक्शन विषय को स्पष्ट समझाया है। इसमें इन्जेक्शन विषयक जो साहित्य आपको मिलेगा वह हिन्दी की अन्य किसी पुस्तक में नहीं मिलेगा। यह हम दावे के साथ कहते हैं। अपने विषय का

हिन्दी में अद्वितीय साहित्य है। दोनों भागों की पृष्ठ संख्या ३१५, थोड़ी प्रतिशेष है। मू० ४)

विष-चिकित्साक—

श्री पं. ताराशंकर जी मिश्र आयुर्वेदाचार्य द्वारा सम्पादित एवं आयुर्वेद के धुरन्धर विद्वानों एवं अनुभवी चिकित्सकों का सहयोग प्राप्त अष्टागायुर्वेद के अगद-तन्त्र पर सर्वाङ्गपूर्ण साहित्य है। "विष की चिकित्सा एव विष द्वारा चिकित्सा" इस विशेषांक का मूल उद्देश्य रहा है। यह विशेषांक भीषण संकट के समय में काम आने वाले उपयोगी साहित्य से लवालव है। हर पठित व्यक्ति स्वयं लाभ उठा सकता है तथा पड़ोसियों को लाभ पहुँचा सकता है, अतएव इसकी १-१ प्रति हर चिकित्सक तथा पढ़े-लिखे व्यक्ति को रखनी चाहिए। ३६४ पृष्ठों में स्थावर जंगम सम्पूर्ण विषों के विषय में सारपूर्ण क्रमबद्ध साहित्य संकलित किया गया है। मू० प्रथम भाग ४) द्वितीय भाग १) पोस्ट-व्यय प्रथक।

यकृतप्लीहा रोगाक—

यकृत और प्लीहा मानव शरीर के महत्वपूर्ण अङ्ग हैं। इनमें विकृति होने से मनुष्य को भीषण कष्टों का सामना करना पड़ता है। इसके विविध रोगों के यदि आप सफल चिकित्सक बनना चाहते हैं तो आपको इस विशेषांक की एक प्रति अवश्य मंगा लेनी चाहिये। पृष्ठ १६४, अनेको चित्रों से सुसज्जित मूल्य २) मात्र, पोस्ट व्यय-प्रथक।

चिकित्सा समन्वयांक प्रथम भाग—

इसके सम्पादक हैं पं. ताराशंकर जी मिश्र आयुर्वेदाचार्य। इसमें आयुर्वेद एवं एलोपैथी का समन्वय किस प्रकार हो सकता है उससे लाभ क्या है तथा हानि क्या है यह सभी विषय अधिकारी लेखकों के द्वारा वर्णित हैं। इसके पश्चात् ज्वर, (पित्तज्वर, वातज्वर, श्लेष्मज्वर, इन्फ्लुएन्जा, वैरी-वैरी कालाज्वर, विषमज्वर आदि), अतिसार, अर्श, कृमि-रोग, विसूचिका, अम्लपित्त, पाण्डुरोग, कामला, व्रमन, यकृताल्युदर तथा लीहोदर, जलोदर, फुफुस-राज्यक्षमा, क्षय, कास, तमक, श्वास, श्वसनक ज्वर,

धन्वन्तरि की फायलें



हृद्रोग, मदात्यय, उन्माद, अपस्मार, मृगी, अतत्वाभि-
निवेश, प्रजापराध रोगो की आयुर्वेद एवं एलोपैथी
मिश्रित चिकित्सा से किस प्रकार सफलतापूर्वक चिकि-
त्सा की जा सकती है वह वर्णित है। इस विशेषांक
के निर्माण में डा० प्राणजीवन मेहता, पूज्य यादव
जी महाराज, पं० सत्यनारायण जी, पं० शिवशर्मा जी,
कविराज सतीन्द्रनाथ वसु, कविराज हरिनारायण शर्मा
श्री० अत्रिदेव अयुर्वेदालङ्कार आदि ५५ विद्वानों
ने सहयोग दिया है। पृष्ठ संख्या ३६४ अनेको
रङ्गीन एवं सादे चित्र। मूल्य ४)

चिकित्सा समन्वयांक द्वितीय भाग—

इसमें १५२ पृष्ठों में आक्षेपक, धनुस्तम्भ, अर्दित
गृध्रसी, उरुस्तम्भ, अश्मरी और शर्करा, फिरङ्ग, नपुं
सकता, शीतपित्त, रक्तपित्त, कुष्ठ, आर्तवादर्शन,
श्वेत प्रदर, उन्माद, फक्करोग, बालापस्मार, डिप्थी-
रिया आदि कष्टसाध्य रोगों की मिश्रित सफल
चिकित्सा विधि वर्णित है। मूल्य २)

नोट—दोनों भाग एक साथ मंगाने पर मूल्य ५)
पोस्ट-व्यय-पृथक्।

प्रसूति विज्ञानांक —

प्रसूतितन्त्र पर यह सर्वांगपूर्ण साहित्य है।
इसके सम्पादक हैं—श्री पं० रघुवीरप्रसाद त्रिवेदी
A M S। इसमें ५०४ पृष्ठ तथा १२५ चित्र हैं।
प्रसूति एवं प्रसूता को होने वाली सम्पूर्ण व्याधियों
के विषय में क्रमवद्ध सुन्दर सुविस्तृत विवरण दिया
है। वैद्यों, ग्रहस्थियों तथा विद्यार्थियों सभी के लिये
पठनीय साहित्य है। इसकी प्रमंशा सभी विद्वानों ने
की है। मूल्य ८।)

वर्ष २१ की फायल—इसमें रक्तरोगांक विशेषांक है।
मूल्य ५) पो० व्यय-प्रथक।

वर्ष २३ की फायल—इसमें कल्प एवं पञ्चकर्म चिकि-
त्सांक तथा गुप्तसिद्ध प्रयोगांक द्वितीय भाग, दो
विशेषांक तथा ६ साधारण अङ्क हैं। मूल्य ५)

वर्ष २४ की फायल—इसमें संक्रामकरोगांक तथा गुप्त
सिद्धप्रयोगांक तृतीय भाग ६ साधारण अङ्क हैं।
मूल्य ५) पो० व्यय प्रथक।

वर्ष २५ की फायल—इसमें सिद्ध चिकित्सांक तथा
इन्जेक्शन विज्ञानांक (द्वि० भा०) दो विशेषांक
तथा ६ साधारण अङ्क हैं। मूल्य ५) पो० व्य०
प्रथक।

वर्ष २६ की फायल—इसमें भैषज्य कल्पनांक तथा
इन्जेक्शन विज्ञानांक द्वितीय भाग तथा ६ साधा-
रण अङ्क हैं। मूल्य ५) पो० व्य० प्रथक।

वर्ष २७ की फायल—इसमें विपचिकित्साक तथा यकृ-
त्प्लीहारोगांक दो विशेषांक हैं। ६ साधारण अङ्क
हैं, विशेषांक तथा अन्य अङ्कों में बड़ा ही उप-
योगी साहित्य है। मूल्य ५) पोस्ट व्यय प्रथक।

वर्ष २८ की फायल—इसमें चिकित्सा समन्वयांक दो
भाग हैं। दो अङ्कों में श्री पं० कृष्णप्रसाद जी
द्वारा लिखित ज्वर-प्रश्नोत्तरी (सम्पूर्ण ज्वरो पर
विस्तृत वर्णन और सफल चिकित्सा विधि)
है। मूल्य ५) पोस्ट-व्यय प्रथक।

वर्ष २९ की फायल—अप्राप्य

वर्ष ३० की फायल—इसमें प्रसूति विज्ञानांक तथा १०
साधारण अङ्क हैं। मू० ८।) पोस्ट व्यय पृथक्।
जून १९५७ तक ५।), थोड़ी प्रति शेष हैं। शीघ्र
मंगाले।

वैद्यों के लिये उपयोगी सामग्री

आजकल वैज्ञानिक युग में अनेक ऐसे यन्त्रादि चल पड़े हैं जिनके व्यवहार से चिकित्सा में बड़ी सुविधा होती है तथा इन उपकरणों के बिना चिकित्सक अधूरा और निरुत्साह समझा जाता है। चिकित्सकों को इन वस्तुओं को मंगाकर व्यवहार में लाकर लाभ उठाना चाहिए।

१—आंख धोने का ग्लास—किसी वस्तु का कण या उड़ता हुआ कोई छोटा सा कीड़ा आंख में पड़ जाने पर निकालना कठिन हो जाता है। और वह बड़ा कष्ट देता है इस ग्लास में जल भर कर आंख में लगा धोने पर आसानी से निकल जाता है। मू० ॥॥)



२—गले व जवान देखने की जीबी—Tongue Depressure) गला देखने के लिए जब रोगी मुंह खोलता है तब जीभ (जिह्वा) का उठाव गले को ढक लेता है और गले में क्या व्यथा है चिकित्सक नहीं देख पाता। इस यन्त्र से जीभ दबाकर मुंह खोलने का गला तथा अन्दर की जीभ स्पष्ट दीखती है। मू० १॥॥)

६—दूध निकालने का यन्त्र—स्त्री के स्तन में पकाव या फोड़ा होजाने पर अथवा नवजात शिशु

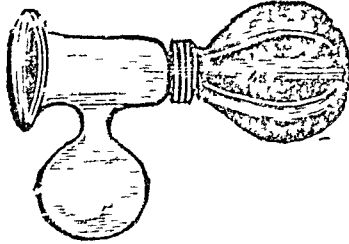

की मृत्यु होजाने पर स्तनो में भरा हुआ दुग्ध बड़ा परेशान करता है। इस यन्त्र द्वारा आसानी से दुग्ध निकाला जा सकता है। मू० २।)

४—डूस—इससे फोड़ा आदि धोने में बड़ी सुविधा रहती है। मू० रबड़ की नली व टोटनी आदि से पूर्ण २ पिट का ५) ४ पिट का ७।)

५—कान धोने की पिचकारी—धातु की १ औंस ४।) २औंस की ६), ४ औंस की ७।)

६—कान देखने का आला—कान में फुन्सी है, सजन है या किसी अनाज का दाना पड़ गया है और वह फूलकर कष्ट दे रहा है यह देखना कठिन हो जाता है। इस आले (यन्त्र) से कान के अन्दर का दृश्य स्पष्ट दीख पड़ता है। मू० १२)

७—इन्जेक्शन-सिरिज-

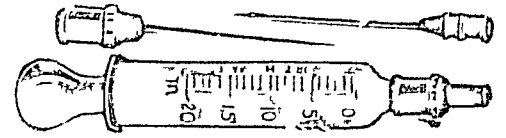

(कम्पलीट) सम्पूर्ण काच की-२ सी० सी २) ५ सी. सी. ३), १० सी. सी. ६), २० सी. सी. ८) रेकार्ड सिरिज—२ सी. सी. ५), ५ सी. सी. ७) १० सी. सी. १२)

८—थर्मामीटर (तापमापक यन्त्र)-जापानी १।) जील का सर्वोत्तम ४)

९—एनीमा सिरिज (वस्ति-यन्त्र)—इस यन्त्र से जल या औषधि-द्रव्य गुदा में आसानी से चढ़ाया जा सकता है। मू० रबड़ का जर्मनी ६) भारतीय उत्तम ४)

१०—रबड़ के दस्ताने—चोड़ फाड़ करते समय, संक्रमण से रोगी को और अपने को बचाने के लिए चिकित्सक इन दस्तानों को हाथ में पहिनते हैं। मूल्य-१ जोड़ी २)

११—गरम पानी की थैली—उदर पीड़ा, शोथ या अन्य आवश्यक स्थानों पर इस थैली में गरम पानी भर कर सुगमता से सिकाई की जा सकती है। मू० ५)

१२—वरफ की थैली—तेज बुखार, प्रलापावस्था, सिर पीड़ा या अन्य व्याधियों में चिकित्सक शिर पर वरफ रखवाते हैं। इस थैली में वरफ भरकर रखने में सुविधा रहती है, रोगी को इन्फ्री ठंडक पहुँचती है किंतु उसके जल से वह भीगता नहीं है। मू० २।)

१३—दवा नापने का ग्लास—(Measure Glass) कम्पाउण्डर अनुमान से दवा देकर कभी-कभी बंडा अनर्थ कर डालते हैं। अतएव हर चिकित्सक को इन ग्लासों को अवश्य मंगाकर रखना चाहिए। गलती भी न होगी तथा सुविधा भी

रहेगी। मू० २ ड्राम का (बृंह नापने के काम आता है) ॥=), १ औंस का ॥=), २ औंस का १), ४ औंस का १।)

१४—स्टेयन्कोप—(बचररीनायन्त्र)—चिकित्सक ठेपन (अंगुलिताउन) ने बचररीना करते हैं किन्तु वह अधिक अभ्यास में ही समझ में आ सकती है इस यन्त्र ने सुविधा रहती है। साथ ही आज फल के जमाने में चिकित्सक का सम्मान भी इसी में है कि वे इन प्रकार के यन्त्रों को व्यवहार में लाते हुए रोगियों पर अपनी वाक जमाये। मू०—१०) सन्त चाला आधारण ७)

१५—परल चीनी का गोल—ये परल दवा मिलाने घोटने के लिए उपयोगी हैं। मूल्य २॥ इन्ची १॥) ३इन्ची २) ४ इन्ची २॥) तथा ५इन्ची ३॥)

१६—मुजाक की पिचकारी—मुजाक में जो मवाद निकलता है वह मूत्र नली में अन्दर चिपक कर ब्रण पैदा कर देता है। जब तक वह अन्दर से बाहर नहीं होनी रोग का नष्ट होना कठिन हो जाता है। इस पिचकारी से अन्दर दवा पहुँचाकर आसानी से मफाई कर सकते हैं। मूल्य मनुष्य के लिए ॥) जनानी ॥—)

१७—मूत्र लगाने की नली (कैथीटर)—मूत्र नकने से रोगी को महान कष्ट होता है। कभी-कभी मृत्यु भी हो जाती है। इन नली की सहायता से मूत्र आसानी से निकाला जा सकता है। मू० ॥॥) कैथीटर-विशेषों के लिए धातु की १।)

१८—मांतीकला देगने का शीशा—मांतीकला Typhoid के दाने बहुत सूक्ष्म होने के कारण देगने में नहीं आते हैं और इसलिए कभी कभी निगम करने में बड़ी भूल हो जाती है। इस शीशा के द्वारा वे दाने बड़े-बड़े द्रव्य पड़ते हैं तथा आस आसानी से पहिचान सकते हैं। यह चिकित्सक को अपने पास एक शीशा अवश्य रखना चाहिए। मू० छोटा चढ़िया शीशा २) चढ़िया घाट के शीशा का ३) चढ़िया चढ़िया ४)

१९—मिर्जि कैम—मांती दवा गरम करने हो। अथवा मूत्रो दवा में इन्जेक्शन के लिए दवा देना गरम हो। मू० १) २) ३) ४) ५) ६) ७) ८) ९) १०) ११) १२) १३) १४) १५) १६) १७) १८) १९) २०) २१) २२) २३) २४) २५) २६) २७) २८) २९) ३०) ३१) ३२) ३३) ३४) ३५) ३६) ३७) ३८) ३९) ४०) ४१) ४२) ४३) ४४) ४५) ४६) ४७) ४८) ४९) ५०) ५१) ५२) ५३) ५४) ५५) ५६) ५७) ५८) ५९) ६०) ६१) ६२) ६३) ६४) ६५) ६६) ६७) ६८) ६९) ७०) ७१) ७२) ७३) ७४) ७५) ७६) ७७) ७८) ७९) ८०) ८१) ८२) ८३) ८४) ८५) ८६) ८७) ८८) ८९) ९०) ९१) ९२) ९३) ९४) ९५) ९६) ९७) ९८) ९९) १००)

४ औंस की ४॥)

२०—आख में दवा डालने की पिचकारी—१ दर्जन ॥॥=) २१—दर्द में लगाने का ग्लास—(Couping glass) बड़ा १॥॥) बीच का १।) और छोटा १)

२२—नपुंसकता निवारक यंत्र—(Organ Developing Instrument) इसके व्यवहार करने से इन्ड्री की शिथिलता दूर होती है। इन्ड्री छोटी हो तो बढ़ जाती है। इस यंत्र में दो हिस्से हैं। एक काच का गोल ग्लास जैसा होता है जिसमें इन्ड्री रखली जाती है, ऊपर टोटनी होती है उसमें सक्सन पम्प [इस यंत्र का दूसरा हिस्सा] रबड नली के द्वारा लगाकर पम्प चालू करने से ग्लास के अन्दर की हवा खिच आती है और इन्ड्री फूलने लगती है। इस प्रकार फूलने से ताजा रक्त इन्ड्री की ओर डौडना है और उसमें कडापन आता है। मू० प्रकार १-१॥ माह ५-५ १०-१० मिनट करने से इन्ड्री की शिथिलता नष्ट होजाता है। चिकित्सको को चाहिए कि वे अपने रोगियों पर औपधि प्रयोग के साथ साथ इसका व्यवहार भी अवश्य करावे, उनको शीघ्र सफलता मिलेगी। मू० १४)

२३—कांटे (scales)—अंगरेजी वेलेस की तरह के कीमती दवाओं को सही व आसानी से तोलने के लिये व्यवहार में लाना चाहिए। निकिल पोलिश लकड़ी के बक्स के अन्दर रखे हैं। मू० ८)

२४—मिरिज केम-निकिल के ग्लास-सिरिज सुरक्षित रखने के लिए। मू० १ केस २ c c की सिरिज के लिये १॥॥) ५ c. c. के लिये २॥)

२५—गिसरीन की पिचकारी—गुदा में ग्लिसरीन चढ़ाने के लिये प्लास्टिक की उत्तम क्वालिटी की पिचकारी। मू० १ औंस ३) २ औंस ४॥)

२६—दात निकालने का जमूडा [Tooth forcep universal] इसमें दात मजबूती से पकड़कर उखाड़ा जा सकता है। मू० ५)

२७—मलहम मिलाने की छुरी—स्पेटुला [spetula] मू० १।)

२८—मलहम मिलाने का प्लेट-१)

२९—थर्मामीटर केम-धातु के निकिल क्रिप, किलप नदित १।)

धन्वन्तरि कार्यालय विजयगढ द्वारा प्रकाशित

आयुर्वेदिक पुस्तकें

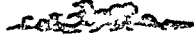

वृ० पाकमग्रह—

लेखक श्री० पं० कृष्णप्रसाद जी त्रिवेदी बी. ए. आयुर्वेदाचार्य । श्री. त्रिवेदी जी की सकलन योग्यता से जो पाठक परिचित हैं वे तो इस पुस्तक को अत्युपयोगी समझेंगे ही, इन पुस्तक में ४०० से अधिक पाकों का संग्रह प्रकाशित है । हर पाक की निर्माण विधि, मात्रा, सेवन विधि, गुण आदि दिये हैं । प्रयोग कहां से प्राप्त किया वह भी सप्रमाण दिया है । रोगी रोगमुक्ति के पश्चात् रोगजन्य निर्बलता निवारणार्थ कोई पेन्सी वस्तु पाने का अभिलाषी होता है जो औषधि होने हुए भी रुचिकर हो तथा निर्बलता एवं रोग निवारण कर सके । ऐसे समय में चिकित्सकों को उस रोग में उपयोगी पाक-निर्माण कर उसे देना चाहिये प्रायः सभी रोगों पर २-४ प्रयोग इस पुस्तक में आपको मिलेंगे । गृहस्थ स्वयं पाक निर्माण कर स्वादिष्ट भोजन के साथ रोग निवारण कर सकते हैं । पुस्तक हर प्रकार से सुन्दर व उपयोगी है । मूल्य सजिल्द का ४) अजिल्द का ३।)

सूर्यरश्मि चिकित्सा [नवीन संस्करण]

सूर्यरश्मि-चिकित्सा को अंग्रेजी में क्रोमोपैथी (Chromopathy) कहते हैं । अंग्रेज इस चिकित्सा के आविष्कर्ता अमेरिका के डाक्टरों को मानते हैं । पर वास्तव में यह चिकित्सा अति प्राचीन और हमारे शास्त्रों में यहां तक कि वेदों में भी इसका उल्लेख मिलता है । इस चिकित्सा में सूर्य की किरणों से ही समस्त रोग दूर करने का विधान है । पुस्तक बड़े परिश्रम से लिखी गई है । इसको पढ़कर पाठक देखेंगे कि सूर्य कितना शक्तिशाली है । उसकी किरणों हमारे शरीर को कितनी लाभदायक है और इसके द्वारा रोग किस प्रकार वात की वातों से दूर किये जा

सकते हैं । पुस्तक अपने विषय की पहली ही है । अनेक रङ्गीन चित्र भी दिये गये हैं । मूल्य ॥।)

उपदश विज्ञान (द्वितीय संस्करण)

लेखक—श्री. कविराज पं० बालकराम जी शुक्ल आयुर्वेदाचार्य । इस पुस्तक में उपदंश (गरमी-चांटी) रोग का वैज्ञानिक कारण, निदान लक्षण चिकित्सा का वर्णन किया है । पुस्तक के कुछ शीर्षक ये हैं—उपदंश परिचय, प्राच्य, पाश्चात्य का साम्यवाद, संक्रमण निदान, सिफिलिस के भेद, उपदंश, प्राथमिक कील, लिंगार्श, औपसर्गिक सकल रोग, उपदंशज विकृतियां, मस्तिष्क-विकार, फिरंग चिकित्सा, पारद प्रयोग, पथ्यापथ्य आदि आदि उपदंश सम्बन्धी सभी विषय इसमें वर्णित हैं । कोई भी आवश्यक विषय छूटने नहीं पाया है । मू० १)

प्रयोग पुष्पावली

इसके पहले दो संस्करण लगभग १० वर्ष पूर्व ही समाप्त होगया था । मांग बराबर बनी रही किन्तु कतिपय कारणों से इच्छा रहते हुए भी इसका नवीन संस्कार शीघ्र प्रकाशित नहीं किया जा सका । संचित रूपेण अनेकों सामान्य एवं आश्चर्यजनक वस्तुयें निर्माण करने की विधियाँ इस पुस्तक में प्रकाशित हैं । प्रारम्भ में प्रकाशित सफल प्रयोग संग्रह के १-१ प्रयोग से पाठक इस पुस्तक का मूल्य बसूल समझें । ये प्रयोग बहुत समय से परीक्षित और सफल प्रमाणित हो चुके हैं । अनेकों उद्योग-धंधों का संकेत इसमें मिलेगा जिससे पाठक बहुत लाभ उठा सकते हैं । समष्टि रूप में पुस्तक बेकार मनुष्यों को व्यवसाय की ओर झुकाने वाली है । गृहस्थियों के लिए नवीन और उपयोगी बातों का भण्डार है जिससे वे अपने दैनिक कार्यों में पर्याप्त लाभ उठा सकते हैं ।

पहिले दो संस्करण शीघ्र समाप्त हो जाना इसकी उत्कृष्टता का प्रमाण है। पृष्ठ संख्या ११२ मूल्य १।)

६—रसायन संहिता (भाषा-टीका सहित)

आयुर्वेद साहित्य के अनमोल रत्न अपनी अलौकिक प्रतिभाके साथ-साथ अन्धकार के आवरण से ढके हुये है। अमूल्य पुस्तके यत्र तत्र पड़ी हुई हैं, जिनके प्रकाशन की आवश्यकता है।

यह पुस्तक एक ऐसा ही रत्न है। अनुभवी और विचारशील लेखक महोदय ने हिमालय पर्यटन के परिश्रम से इसकी खोज की है। उन्ही के प्रशंसनीय प्रयत्न से यह पुस्तक वैद्य समुदाय की सेवा में उपस्थित कर सके है। इसमें अनेक अन्यर्थ प्रयोग, सत्व-प्रस्तुत विधि, उपधातु का शोषन-मारण प्रभृति अनेक विषय दिए गये है। मूल्य १)

कुचिसार तन्त्र (भाषा टीका)

श्रीमद् कुचिसार मुनि प्रणीत। प्रस्तुत पुस्तक प्राचीन और अत्यन्त गोपनीय है। इसमें इन्द्रिय वृद्धि, स्थूलीकरण, कामोदीपन, लेप, वाष्पीकरण, द्रावण, स्तम्भन सङ्कोचन व केशपात, गर्भाधान, सहज प्रसव आदि पर अनेक योग भली भांति बताये गये हैं। इस नवीन संस्करण में प्रमेह नपुं सकता मधुमेह आदि रोगों पर स्वानुभूत प्रयोगों का एक छोटासा संग्रह भी दिया है। मूल्य ॥)

दशमूल सचित्र

लेखक—लाला रूपलाल जी वैश्य, (वृद्धी विशेष-पत्र)। दशमूल किसे कहते हैं? किन-किन औषधियों से बना है? उन औषधियों की आकृति कैसी है? यह विरले ही जानते हैं। इस पुस्तक में दशमूल की दश औषधियों का सचित्र वर्णन है। साथ ही इनके पर्याय नाम गुण और प्रयोग भी बताए गए हैं। तथा दशमूल पंचमूल से बनने वाले अनेक योगों की विधिया भी दी गई हैं चित्र इतने स्पष्ट है कि देखते ही गूढ पहिचान सकते हैं। मूल्य ॥)

दन्त विज्ञान (द्वितीय संस्करण)

यह भिषग्-रत्न स्वर्गीय श्री गोपीनाथ जी गुप्त की सारपूर्ण रचना है, इसमें दांतों की रचना, आत-

रिक दशा, रक्षा के उपाय, अनेक दन्त रोगों के भेद वर्णन और सरल चमत्कारी उपचार दिए हुए हैं, चार चित्र युक्त। मूल्य ॥=) मात्र।

न्यूमोनियां प्रकाश (द्वितीय संस्करण)

आयुर्वेद मनीषी स्वर्गीय प० देवकरण जी वाज-पेयी की यह वही उत्तम रचना है जिस पर धन्वन्तरि पदक मिला था और जो निखिल भारतीय वैद्य सम्मेलन से सम्मान और पदक प्राप्त कर चुकी है। न्यूमोनियां की शास्त्रीय व्युत्पत्ति, कारण, निदान, परिणाम-चिकित्सा आदि सभी बातें एक ही पुस्तक में भली-भांति वर्णित है। मूल्य ॥=)

प्राकृतिक चक्र

लेखक—स्वर्गीय लाला राधावल्लभ जी वैद्य-राज। मलेरिया [फसली बुखार] का पूर्ण विवेचन है, आयुर्वेदीय मत से मलेरिया कैसे पैदा होता है उसके दूर करने के आयुर्वेदीय प्रयोग, क्विनाइन से हानियां आदि विषयों पर पूर्ण प्रकाश डाला है। पुस्तक स्वानुभव के आधार पर लिखी होने के कारण महत्वपूर्ण है। मूल्य ॥=)

वैद्यराज जी की जीवनी

स्वर्गीय श्री. लाला राधावल्लभ जी की जीवनी बड़ी ओजस्विनी भाषा में लिखी है। इसके पढ़ने से आलसी पुरुष भी उद्योगी और परिश्रमी बनने की इच्छा करता है। मू० =)

वेदों में वैद्यक ज्ञान

लेखक—स्वर्गीय ला० राधावल्लभ जी वैद्यराज वेद के मन्त्र जिनमें आयुर्वेदीय विषयों का वर्णन है तथा जिनसे आयुर्वेद की प्राचीनता प्रमाणित होती है, शब्दार्थ तथा भावार्थ सहित दिये हैं। मू० =)

कूपीपक्व रसायन

लेखक—वैद्य देवीशरण जी गर्ग प्र० सम्पादक-धन्वन्तरि। धन्वन्तरि कार्यालय में निर्माण होने वाले कूपीपक्व रसायनों के गुण, मात्रा, अनुपान, सेवनविधि आदि विस्तृत रूप से वर्णित है। मू० प्रचारार्थ =)

लेखक—वैद्य देवीशरण जी गर्ग प्र० सम्पादक धन्वन्तरि । इसमें धन्वन्तरि कार्यालय में निर्माण होने वाली सम्पूर्ण भस्मों और पर्पटियों का विस्तृत रूप में वर्णन है। रोग के लक्षणानुसार इन औषधियों को किन्तु प्रकार सरलता के साथ व्यवहार किया जा सकता है यह आप इस पुस्तिका से जान सकेंगे। मू० १)

रस रसायन गुटिका गुगल

धन्वन्तरि के प्रधान सम्पादक एवं अनुभवी चिकित्सक वैद्य देवीशरण जी गर्ग ने इस पुस्तक में

धन्वन्तरि कार्यालय में निर्मित रस-रसायन गुटिका गुगल के गुण-मात्रा-अनुपान-व्यवहार विधि बड़े ही उपयोगी ढङ्ग से लिखी है। चिकित्सकों के लिये यह पुस्तक विशेष उद्योगी बनी है, क्योंकि लेखक ने अपने १५ वर्ष के चिकित्सानुभव का निचोड़ इसमें रख दिया है। मू० १) चार आना मात्र।

रक्त (Blood)

इसमें धन्वन्तरि कार्यालय के संस्थापक श्री वैद्य-राज राधावल्लभ जी ने रक्त की बनावट उपयोगिता एवं रक्त-सम्बन्धी सभी मोटी-मोटी बातें आयुर्वेद एवं एलोपैथी उभय पद्धतियों से सरल हिन्दी भाषा में समझाकर लिखी है। नवीन संस्करण मू० १)

अन्य प्रकाशकों की पुस्तकें

ॐ आयुर्वेदीय ग्रन्थ रत्न ॐ

अष्टांगहृदय (सम्पूर्ण)—विद्योतनी, भाषा टीका, वक्तव्य, परिशिष्ट एवं विस्तृत भूमिका सहित टीकाकार श्री. अत्रिदेव गुप्त मू० १६)

अष्टांग-संग्रह—(सूत्रस्थान) हिन्दी टीका-व्याख्या कार पं० गोवर्धन शर्मा छागाणी मूल्य ८)

बृहद् आसवारिष्ट संग्रह—श्री पं० कृष्णप्रसाद जी त्रिवेदी द्वारा आसवारिष्ट निर्माण पर विस्तृत वर्णन के अतिरिक्त आमवारिष्टों के प्रयोग, गुण, मात्रा आदि का बृहद् संग्रह किया है। दो भागों में मू० ६॥)

अर्धाङ्ग रोग चिकित्सा—लेखक आयुर्वेद पंचान पं० जगन्नाथप्रसाद जी शुक्ल। गले से ऊपर के अङ्गों से सम्बन्धित समस्त रोगों का विषद विवरण तथा अनुभव-पूर्ण चिकित्सा विधि इन पुस्तकों में पढ़िये—

शिरोरोग विज्ञान ४)

कर्णरोग विज्ञान २)

नासारोग विज्ञान २)

मुखरोग विज्ञान २)

काश्यप संहिता—टीकाकार श्री सत्यपाल मिश्रा-चार्य, विद्योतिनी भाषा टीका विस्तृत संस्कृत हिन्दी उपोद्घात सहित। ग्रन्थ का मुख्य विषय 'कौमारभृत्य' अष्टांगायुर्वेद का अपरिहार्य अङ्ग है, यह विषय पूर्ण विस्तृत और प्रामाणिक रूप से इस पुस्तक में वर्णित है। मूल्य १६)

कौमारभृत्य—(नव्य बाल रोग सहित) बाल रोगों पर प्राच्य पाश्चात्य चिकित्सा विज्ञान के आधार पर लिखित सर्वांगपूर्ण विशाल ग्रन्थ, मूल्य ६)

गंगयति निदान—मूल लेखक पंजाब निवासी जैन-यति गंगाराम जी। हिन्दी अनुवादकर्ता आयुर्वेदाचार्य श्री नरेन्द्रनाथ जी शास्त्री। मूल्य ६)

चरक संहिता—(सम्पूर्ण) श्री जयदेव विद्यालंकार द्वारा सरल सुविस्तृत भाषा-टीका युक्त, दो जिल्दों में, चतुर्थ संस्करण मूल्य २५)

चक्रवर्त्त—भावार्थ संदीपनी विस्तृत भाषा टीका तथा विषद टिप्पणी सहित। परिशिष्ट में पंचलक्षणी,

निदान, डाक्टरों मूत्र परीक्षा, पथ्यापथ्य सहित ।
मूल्य १०)

द्रव्य गुण विज्ञान—[पूर्वार्ध]—छात्रोपयोगी सम्क-
रण । लेखक आयुर्वेद मार्तण्ड वैद्य यादव जी
त्रिक्रम जी आचार्य । द्रव्य, गुण, रसवीक्रे-
विपाक, प्रभाव, कर्म का विज्ञानात्मक विवेचन
मूल्य ५)

नूतनामृत सागर—यह प्राचीन पुस्तक है तथा इसे
पढ़कर हजारों व्यक्ति चिकित्सक बन गये हैं
इसके प्रयोग सुपरीक्षित एवं सरल हैं । मू० ८)

भावप्रकाश [सम्पूर्ण]—भापाटीका सहित । दो
जिल्दों में । शारीरिक भाग पर प्राच्य-पाश्चात्य
मतों का समन्वयात्मक वर्णन, निघण्टु भाग पर
विशिष्ट विवरण तथा चिकित्सा प्रकरण में
प्रत्येक रोग पर प्राच्य-पाश्चात्य मतों का समन्व-
यात्मक विशेष टिप्पणी से सुशोभित है मू० ३०)

भावप्रकाश [सम्पूर्ण भापाटीकायुक्त]—वन्वई का
छपा, टीकाकार श्री शालिग्राम जी वैद्य ।
पृष्ठ ११२६ सजिल्द । मू० २५)

भावप्रकाश निघण्टु—भापाटीका एवं बृहद् परिशिष्ट
सहित मू० ७॥॥ हरीतक्यादि वर्ग, ले० विश्व-
नाथ जी द्विवेदी मू० ७)

माधवनिदान [भापाटीका युक्त] पूर्वार्ध—मधु-
कोप-संस्कृत टीका, विद्योतनी भापा-टीका तथा
वैज्ञानिक विमर्श टिप्पणी युक्त यह माधवनिदान
बड़ा ही उपयोगी बन गया है । दो भाग मू० १३)

माधव निदान—मूलपाठ, मूलपाठ की सरल हिन्दी
व्याख्या, मधुकोप संस्कृत व्याख्या और उसका
सरल अनुवाद । वक्तव्य एवं टिप्पणी-युक्त यह
ग्रंथ विद्यार्थियों तथा चिकित्सकों के लिये अवि-
श्य पठनीय है । पृष्ठ १०१८ दो भागों में मू० १२)

माधव निदान—सर्वांग सुन्दरी भापा टीका सहित
सजिल्द मू० १॥)

माधव निदान—टीकाकार ब्रह्मशङ्कर शास्त्री, मधुकोप
संस्कृत व्याख्या तथा मनोरमा हिन्दी टीका
सहित । पृष्ठ संख्या ४१२ मू० ६)

मेघ-विनोद-मौदाभिनो भाषा भाष्य, भाष्यकर्ता आयु-
र्वेद विद्यावारिध कविराज श्री नरेन्द्रनाथ शास्त्री
आयुर्वेदा० । इसमें सम्पूर्ण रोगों का सरल
निदान तथा सफल चिकित्सा वर्णित है । मू० ६)
रसायनसार—श्री पं० श्यामसुन्दराचार्य के वीसियों
वर्षों के परिश्रम से प्राप्त प्रत्यक्षानुभव के
आधार पर लिखित अपूर्व रसग्रंथ । मू० ८)

रसेन्द्रसार संग्रह—वैज्ञानिक रस चन्द्रिका भापाटीका ।
परिशिष्ट में नवीन रोगों पर रसों का प्रयोग, मान-
परिभाषा, मूपा तथा पुट प्रकरण, अनुपान विधि
तथा औषधि बनाने के नियमादि । मू० ६)

रसेन्द्रसार संग्रह (तीन भागों में)—आयुर्वेद बृह-
स्पति पं० घनानन्द जी पन्त द्वारा संस्कृत टीका
और हिन्दी भाषा सहित वैद्यो, विद्यार्थियों के
लिये उपयोगी है । पृष्ठ संख्या ११५० मू० ११)

रसरत्न समुच्चय—नवीन सुरतोच्चला विस्तृत
भापाटीका एवं परिशिष्ट सहित । मूल्य १०)

रसरंगिणी—चतुर्थ संस्करण । भाषा टीका सहित ।
रस निर्माण धातु-उपधातुओं का शोधन मारण
युक्त यह अनुपम ग्रंथ है । मूल्य १०)

रसराज महोदधि—पाँचों भाग, वस्तुतः यह आयु-
र्वेदीय रसों का सागर ही है, प्राचीन ग्रंथ है
तथा सरल भाषा में लिखा, उपयोगी रसग्रंथ
है । नवीन सजिल्द संस्करण । मू० १०)

योगरत्नाकर—कायचिकित्सा विषयक उपलब्ध ग्रंथों
में यह सर्वोत्कृष्ट रचना है, चिकित्सक के लिये
ज्ञातव्य सभी आवश्यक विषयों का संग्रह किया
गया है । माधवोक्त क्रम से सभी रोगों का
निदान व चिकित्सा का वर्णन है । मूल्य १८)

योगचिन्तामणि—टीकाकार पं० बुधसीताराम शर्मा
इस ग्रंथ में रोगों की चिकित्सा विधि तथा
उनकी औषधियों का एक भंडार एकत्रित है ।
मूलग्रन्थ संस्कृत में तथा यह उसकी भाषा टीका
है । मू० ५१-॥)

शाङ्गधर सहिता—वैज्ञानिक विमर्शोपेत सुबोधनी
हिन्दी टीका, लक्ष्मी नामक टिप्पणी, पथ्यापथ्य
एवं विविध परिशिष्ट सहित । मूल्य ६)

सुश्रुत संहिता [सम्पूर्ण]—सरल हिन्दी टीका सहित
टीकाकार श्री अत्रिदेव गुप्त विद्यालंकार । सरल
भाषा में यह अनुवाद सभी वैद्यों तथा विद्या-
र्थियों के लिये पठनीय है । पक्की कपड़े की
जिल्द म० २०)

सुश्रुत संहिता—सूत्रस्थान टीकाकार श्रीयुत घाणेकर ।
अब तक सभी टीकाओं में उत्कृष्ट टीका, मूल्य
६)—इसी का शारीरस्थान मूल्य ८)

हारीत संहिता—ऋषि प्रणीत प्राचीन संहिता । भाषा
टीका सहित, टीकाकार शिवसहाय जी सुद ।
पृष्ठ ५१२, म० ८)

हरिहर संहिता—वैद्यराज हरिनाथ सांख्याचार्य
द्वारा संस्कृत में पद्यात्मक लिखी हुई जिसमें

नवीन औषधियों का भी समावेश है । सरल
भाषा टीका सहित ८)

आयुर्वेद सुलभ विज्ञान—छोटी सी पुस्तक में यथा-
नाम तथा गुण माररूप आयुर्वेद का वर्णन ।
आयुर्वेद क्या है यह आप इस पुस्तक से जान
सकेगे । म० २॥)

अंजन निदान	१)
आयुर्वेद औषधि गुण धर्म शास्त्र	३)
द्रव्य गुण विज्ञान [पूर्वार्ध]	४॥)
वैद्य जीवन	॥॥)
वैद्यक परिभाषा प्रदीप	१॥)
पञ्चभूत विज्ञानम	३)

एलोपैथिक पुस्तकें हिन्दी में

आधुनिक-चिकित्सा विज्ञान—[प्रथम भाग] श्री-
डा० आशानन्द जी पंचरत्न M. B. B. S.
आयुर्वेदाचार्य । यह चिकित्साविज्ञान की सुन्दर
रचना है । इसमें १६ अध्यायों में रोगों का
वर्णन तथा उनकी सफल एलोपैथी एवं आयु-
र्वेदिक चिकित्सा बड़ी खूबी के साथ दी है ।
इनकी वर्णन शैली तुलनात्मक दृष्टि से ही
महत्व की नहीं वरन् सफल चिकित्सा दृष्टि
से भी यह ग्रन्थ चिकित्सकों को उपादेय है ।
कपड़े की सुन्दर जिल्द, म० १०) मात्र

आयुर्वेद एण्ड एलोपैथिक गाइड—लेखक आयुर्वेदा-
चार्य पं० रामकुमार जी द्विवेदी । हिन्दी में
प्राच्य पाश्चात्य विज्ञान का विस्तृत ज्ञान देने
वाली वे जोड़ पुस्तक है । हर विषय को सर-
लतापूर्वक-समझाया गया है । म० ८)

इन्जेक्शन—(चतुर्थ संस्करण) ले० डा० सुरेशप्रसाद
शर्मा, अपने विषय की हिन्दी में सर्वोत्तम
सचित्र पुस्तक है । थोड़े समय में ४ संस्करण
होजाना ही इसकी उत्तमता का प्रमाण है । पृष्ठ
संख्या ७६४ सजिल्द १०) मात्र

इन्जेक्शन तत्व प्रदीप—ले० डा० गणपतिसिंह वर्मा

सभी इन्जेक्शनों का वर्णन है तथा उनके भेद
व लगाने की विधि सरलतया दी गई है । पृष्ठ
३७२ मूल्य ५)

एलो० इन्जेक्शन चिकित्सा—(पंचम संस्करण) एलो-
पैथिक इन्जेक्शनों की उत्तम पुस्तक, सभी प्रकार
की विधियों सहित रोगानुसार इन्जेक्शन वर्णन
तथा कौन इन्जेक्शन किस रोग में दिया
जायगा, बताया है । ले० डा० भवानीप्रसाद
श्रीवास्तव । मूल्य ३) मात्र ।

वर्मा एलोपैथिक गाइड—(पंचम संस्करण)—लेखक-
डा० रामनाथ वर्मा । हिन्दी एलोपैथिक चिकि-
त्सा की सर्वोत्तम पुस्तक चार संस्करण केवल
४ वर्ष में निकल जाना ही इसकी उपयोगिता
का प्रमाण है । मूल्य १०)

वर्मा एलोपैथिक निवण्टु—डा० वर्मा जी की द्वितीय
कृति । इसमें २००० में अधिक पेटेन्ट तथा
साधारण औषधियों के वर्णन के प्रतिरिक्त
सैकड़ों नुस्खे तथा अन्य उपयोगी बातों पर
प्रकाश डाला है । पृष्ठ संख्या १७० म० १०॥)

वर्मा एलोपैथिक चिकित्सा—एलोपैथिक गाइड और
निवण्टु के ग्यानि-प्राप्त लेखक की ही यह कृति

है। पुस्तक उपयोगी और पठनीय है। इसमें सभी रोगों की परिभाषा, लक्षण, कारण, चिकित्सा, प्रयोगादि डाक्टरों मतानुसार वर्णित हैं। मूल्य १२)

एलोपैथिक-चिकित्सा (तृतीय संस्करण) लेखक डा० सुरेशप्रसाद शर्मा इसमें प्रायः सभी रोगों का वर्णन, लक्षण निदान आदि पर संक्षेप में वर्णन करके उन रोगों की चिकित्सा विस्तृत रूप में दी है। योग आधुनिकतम अनुसन्धानों को मथकर और अनुभव सिद्ध लिखे गये हैं। ८२५ पृष्ठों के विशालकाय सजिल्द ग्रन्थ का मू० १०)

एलोपैथिक पाकेट गाइड-एलोपैथिक चिकित्सा का सूक्ष्म रूप यह पाकेट गाइड है, इसे आप जेब में रख कर चिकित्सार्थ जा सकते हैं जो आपका हर समय साथी का काम देता है। मूल्य २।।)

एलोपैथिक पेटेण्ट मेडीसिन-लेखक डा० अयोध्यानाथ पाडेय । कौन पेटेण्ट औषधि किस कम्पनी की तथा किन द्रव्यों से निर्मित हुई है, किस रोग में प्रयुक्त होती है, लिखा गया है। दूसरे अध्याय में रोगानुसार औषधियों का चुनाव किया गया है। मूल्य ३।)

एलोपैथिक मेटेरिया मैडिका (पाश्चात्य द्रव्य गुण विज्ञान) लेखक-कविराज रामसुशीलसिंह शास्त्री A. M. S यह पुस्तक अपने विषय की सर्व श्रेष्ठ पुस्तक है। लेखक ने विषय को आयुर्वेद चिकित्सकों तथा विद्यार्थियों के लिये विशेष उपयोगी ढङ्ग से प्रस्तुत किया है। मूल्य सजिल्द का १२)

एलोपैथिक मेटेरिया मैडिका—यह डा० शिवदयाल जी गुप्त ए एम एस काशी विश्वविद्यालय द्वारा सन् ५५ का प्रथम संस्करण है। इस पुस्तक में अब तक सम्पूर्ण औषधियाँ जो एलोपैथी में समाविष्ट हो चुकी हैं सभी हैं। सरल सुबोध भाषा वैज्ञानिक क्रम में विषय का स्पष्टीकरण, औषधियों के सम्बन्ध में आधुनिकतम सूचना भिन्न भिन्न औषधियों से सम्बन्धित तथा चिकित्सा में प्रयुक्त योगों का निर्देश पुस्तक की विशेषता है। नवीनतम सभी मेडिकलाओं का सारग्रहण

है। हिन्दी में सबसे महान और विशाल अद्वितीय इस पुस्तक का मूल्य जिसमें १३०० पृष्ठ हैं १२) एलोपैथी प्रैक्टिस—हिन्दी में अपने ढङ्ग का अद्वितीय ग्रंथ है। इस ग्रंथ में आधुनिकतम खोजों को सरलतम भाषा में प्रस्तुत किया गया है रोगों उनकी चिकित्सा विस्तार से समझाकर लिखी गई है। ६१२ पृष्ठ की सजिल्द पुस्तक का मूल्य ७।।)

एलोपैथिक सफल औषधियाँ—एलोपैथी की नवीनतम अत्यन्त प्रसिद्ध खास खास औषधियों का गुण धर्म विवेचन है। जो आजकल बाजार में बरदान सिद्ध हो रही हैं सभी सल्फा ग्रुप आदि औषधियों के वर्णन सहित मूल्य ३) मात्र

एलोपैथिक सारसंग्रह—विषय नाम से स्पष्ट है। अपने विषय की उत्तम पुस्तक है। पृष्ठ संख्या ५०० सजिल्द मूल्य ६) मात्र

व्याधि विज्ञान (प्रथम भाग) द्वितीय संस्करण—लेखक डाक्टर आशानन्द पञ्चरत्न M. B. B. S. आयुर्वेदाचार्य। विद्वान लेखक ने अनेक वर्षों के अनुभव के आधार पर यह निदान विषय उपयोगी ग्रन्थ प्रस्तुत किया है। इस पुस्तक से न केवल पाश्चात् निदान का ही ज्ञान होगा अपितु वैद्य बन्धुओं को चिकित्सा क्रम का भी मार्ग दर्शन हो सकेगा। सजिल्द पुस्तक मू० ६) इसीका दूसरा भाग ६)

नेत्र रोग विज्ञान—कृष्णगोपाल धर्मा० औष० द्वारा प्रकाशित, अपने विषय की हिन्दी में सर्वश्रेष्ठ पुस्तक। सैकड़ों चित्रों सहित, सजिल्द मू० १५) सचित्र नेत्ररोग विज्ञान—लेखक डा० शिवदयाल गुप्त A. M. S. पृष्ठ संख्या ५६८ चित्र संख्या १३० मूल्य ८)

पेनेसिलीन व स्ट्रेप्टोमाइसिन विज्ञान तथा मूत्र परीक्षा—प्रस्तुत पुस्तक में उक्त दोनो बहुप्रचलित एलोपैथिक औषधियों का विवरण तथा आयुर्वेदिक मूत्र परीक्षा पद्धति वर्णित है। मू० १) फेफड़ों की परीक्षा रोग व चिकित्सा—१८ अध्याय की इस पुस्तक में प्राचीन ग्रंथों तथा नवीन पाश्चात्य पद्धति के समन्वयात्मक ज्ञान के द्वारा

फेफड़ों में होने वाले समस्त रोगों का निदान व उसकी परीक्षा विधि दी गई है। साथ ही उन रोगों की चिकित्सा भी दोनों प्रकार की औषधियों से दी गई है। सजिल्द पुस्तक मू० ५)

ब्रह्म बन्धन—उस पुस्तक में शरीर के प्रत्येक भाग में पट्टी बांधने की विधियों को प्रत्यक्ष सरल चित्रों के सहारे समझाने का प्रयत्न किया है। मूल्य ४) मात्र

मल मूत्र रक्तादि परीक्षा—लेखक डा० शिवदयाल जी गुप्ता A. M. S. अपने विषय की सर्वाङ्गपूर्ण सचित्र और वैयाकृत के वड़े काम की पुस्तक है। मूल्य २॥)

मिक्चर-पंचम संस्करण। प्रथम २६ पृष्ठों में मिक्चर बनाने के नियम औषधियों की तोल नाप व्यवस्थापत्रों में लिखे जाने वाले संकेत शब्दों की व्याख्या आदि ज्ञातव्य बातें दी हैं, बाद में रोगानुसार सैकड़ों मिक्चर दिये हैं। हर रोग में उपयोगी इन्जेक्शनों का भी संकेत किया है। अन्त में देशी दवाओं के अङ्गरेजी नाम दिये हैं। २१७ पृष्ठ की यह पुस्तक चिकित्सकों के

लिये अत्युपयोगी है। मूल्य २।)

सल्फोनामाइड पद्धति—सल्फा औषधियों का प्रयोग आजकल डाक्टरों द्वारा तो अन्धाधुन्ध किया ही जा रहा है अन्य चिकित्सक एवं जनता भी इन औषधियों का उपयोग करने लगी है। इन औषधियों का सरल हिन्दी भाषा में विस्तृत वर्णन इस पुस्तक में पढ़िये। मू० २॥)

एनीमा और कैथीटर	॥=)
एनीमा टींचर	॥)
कम्पाउण्डरी शिक्षा	२॥)
कपिङ्गग्लास मैनुअल	≡)
मलेरिया (एलोपैथिक)	२॥)
कैथीटर गाइड	॥)
तापमान (थर्मामीटर)	॥)
थर्मामीटर मास्टर	॥)
स्टैथस्कोप विज्ञान (छाती परीक्षा)	॥)
स्टैथस्कोप शिक्षक	॥≡)
स्टैथस्कोप विज्ञान	१)
फुफ्फुस परीक्षा	१॥)

होमियो-बायोकेमिक पुस्तकें

आर्गेनन—यह होमियोपैथिक की मूल पुस्तक है जिसमें इस पैथी के मूल प्रवर्तक महात्मा सैमुएल हैनिमैन के २६१ मूल सूत्र हैं। इस पुस्तक में इन्हीं पर डा. सुरेशप्रसाद शर्मा ने व्याख्या की है। व्याख्या इतनी सुन्दर और सरल है कि हिन्दी जानने वाले इन सूत्रों का मन्तव्य भली भाँति समझ सकते हैं। पृष्ठ ३८८, मूल्य ४)

आर्गेनन—महात्मा हैनिमैन के सूत्रों जो मूल जर्मन भाषा में हैं उन्हीं का अनुवाद डा. भोलानाथ टंडन एम. डी. एस. ने सरल हिन्दी में किया है, एक होमियोपैथ को यह पुस्तक वाइविल, गीता और कुरान के बराबर ही है। मूल्य सजिल्द का २॥)

इन्जेक्शन चिकित्सा (होमियो)—ले० डा० सुरेशप्रसाद शर्मा। इसमें होमियोपैथी इन्जेक्शनों का

वर्णन है, साथ ही होमियोपैथी औषधियों से इन्जेक्शन बनाना आदि बताया गया है। मू० १॥)

गृह चिकित्सा—डा. श्री टंडन ने इस पुस्तक को उन घरेलू व्यवहारों के लिये तैयार किया है जिनसे थोड़ा पढ़ा साधारण गृहस्थ भी स्वयं होमियोपैथी चिकित्सा निजपरिवार तथा पास पड़ोसियों की कर सके और पैसा बचा सके। जिल्ददार पुस्तक मूल्य १॥)

ज्वर चिकित्सा—नाम से ही विदित है। इस पुस्तक पर उत्तर प्रदेशीय सरकार से लेखक पुरस्कार प्राप्त कर चुके हैं। इसमें सभी प्रकार के ज्वरों की एलोपैथिक होमियोपैथिक आयुर्वेदिक एवं यूनानी मत से चिकित्सा वर्णित है। मूल्य २)

पशु चिकित्सा होमियो—यह आयुर्वेदिक तथा होमियोपैथिक दोनों से समन्वित है। पशु चिकित्सा पर

बहुत उपयोगी साहित्य है। सभी पशुओं के रोगों पर विस्तारपूर्वक विचार किया गया है। पुस्तक गृहस्थ में रखने के लायक है। मूल्य २) मात्र।

प्रिसमेटेरिया मेडिका-(कम्परेटिव)-डा० सुरेशप्रसाद शर्मा प्रिसहोमियोपैथिक कालेज के प्रिमीपल द्वारा प्रणीत यह होम्योपैथिक मेटेरिया मेडिका है। श्रीरो से इसमें बहुत कुछ विशेषता है। थेराप्युटिक ही नहीं इसमें फार्माकोपिया भी सम्मिलित की गई है। प्रत्येक प्रमुख औषधियों के मूल द्रव्य, प्रस्तुत विधि, वृद्धि, उपशय प्रमुख एवं साधारण लक्षणों आदि सभी विषयों का लेखन किया गया है। चिकित्सकों तथा प्रारम्भिक विद्यार्थियों के लिये यह बहुत ही उपादेय है। साधारण हिन्दी ज्ञाता भी इसको समझ सकते हैं। १२१४ पृष्ठों वाले इस विशाल ग्रन्थ का मूल्य केवल ८) है।

मेटेरिया मेडिका—डा. वी. एल. टंडन द्वारा लिखित यह दो भागों में विभक्त है, लेखक ने इसमें क्रेन्ट कैंग्जिटन, हेरिडज, एलेन, बलार्क काउपरथायेटे, तोरिक, चौधरी आदि सभी की मेटेरियामेडिकाओं का सार ग्रहण किया है। औषधि लक्षण किस रोग की किस दशा में किन लक्षणों पर उसका प्रयोग होता है, लक्षण सम्पन्न दवाओं से उसकी तुलना तथा समस्त मानसिक व शारीरिक रूप दिये हैं। महशय, तुलनीय, दोषवन् प्रतिपेधक दवाये रोग के हास व वृद्धि का लक्षण बताकर इसे सर्वाङ्गपूर्ण बनाया गया है। ५०० पृष्ठों के इस प्रथम भाग का मूल्य ६)

भैषज्यसार-होम्योपैथी का पाकेट गुटिका। इसमें रोगों में दवाओं का प्रयोग व मात्रा दी गई है विषय को बढ़ाकर आवश्यक वर्णन दिया गया है। मूल्य २)

भारतीय औषधावली तथा होमियो पेटेन्ट मैडोसिन-डा. सुरेशप्रसाद ने इस पुस्तक में उन औषधियों को लिया है जो भारतीय औषधियों से तय्यार होती हैं, अतः प्रत्येक चिकित्सक यह जान सकता है कि असुक्त होमियो औषधि असुक्त

प्रायुर्वेदिक औषधि में तय्यार हो जाती है या नहीं। साथ ही याद में कुछ होमियोपैथिक पेटेन्ट मैडोसिनो को वह किस रोग में दी जानी है दिया गया है। मूल्य १॥)

भैषज्य सार (मेटेरिया मेडिका)-डा. मेटेरिया मेडिका प्रोफेसर के 'दी नोन्सु आफ दी ओपेनिंग रिमेंटीज आफ दी मेटेरिया मेडिका' का हिन्दी स्फांतर है। डा. भोलानाथ टंडन के नाम से सभी परिचित है। मूल पुस्तक की कोई धारा रहने नहीं दी है। ऐसा अनुवादक का करना है। रोग लक्षण और औषधि चनाय के मुख्य वर्णन युक्त वरने की लिखः सार ३॥)

रिलेशन-शिप—इय छोटी सी पुस्तक में डा. श्याम-सुन्दर शर्मा ने औषधियों का पारम्परिक-सम्पन्न जान दर्शाया है। तिन दवावर्गिक औषधियों का सहायक अनुसम्पनीय प्रतियेवक तथा विपरीत औषधियों का संस्कार किया है। चिकित्सकों के मतलब की श्रद्धा पुग्गत है। मूल्य २)

सरल होमियो चिकित्सानामार—इसमें सभी नयी पुरुषों के स्यान्व्य नियमों को बताया है तथा उनमें विपरीत होने वाली सभी रोगों की होमियोपैथी चिकित्सा दी गई है। रोगी वर्णन तथा चिकित्सा दोनों ही अन्यन्त सरल और समझाकर लिखे गये हैं। मूल्य ४॥)

रोगनिदान चिकित्सा—इय छोटी पुस्तक के १०० पृष्ठों में रोगों की परीक्षा विधि तथा ५० पृष्ठों में सूक्ष्म चिकित्सा होमियोपैथी एवं प्रायुर्वेदिक बताई गई है। मूल्य २)

स्त्री रोग चिकित्सा—इसके लेखक है डा० भोलानाथ टंडन। स्त्रियों के सभी रोगों का वर्णन व निदान है। ऋतुकाल गर्भावान से लेकर प्रसव तक के समस्त विषय और सभी रोगों की चिकित्सा लिखी गई है। स्त्रीरोग सम्बन्धित कोई बात छूटने नहीं पाई है। सजिल्द २५५ पृष्ठ की पुस्तक, मूल्य २॥)

स्त्री रोग चिकित्सा—डा. सुरेशप्रसाद शर्मा लिखित। स्त्री जननेन्द्रिय के समस्त रोग गर्भावान प्रसवरोग, प्रसूति रोग तथा स्त्रियों के ही

अङ्ग में होने वाले अन्य रोगों का निदान व चिकित्सा है । मू० ४॥)

लेडी डाक्टर-गर्भाधान व प्रसव सम्बन्धी ज्ञान तथा उससे सम्बन्धित होमियोपैथिक चिकित्सा वर्णित है । मू० १॥)

होमियोपैथिक मेटेरिया मैडिका—जिन्हें मोटे-मोटे ग्रन्थ पढ़ने का समय नहीं है उनके लिये यह मेटेरिया मैडिका बहुत उपयुक्त है । सभी आवश्यक विषय का वर्णन है । गागर में सागर वाली कहावत चरितार्थ है । प्रत्येक चिकित्सक के काम की वस्तु । सजिल्द पुस्तक ४०० पृष्ठ केवल मूल्य ३॥)

होमियो मेटेरिया मैडिका—डा० श्योसहाय भार्गव द्वारा रचित । लेखक ने वर्णन करने में व्यर्थ के शब्दों को बढ़ाया नहीं है, सभी आवश्यक विषय हैं कोई छूटने नहीं पाया है । किसी मेटेरिया मैडिका से कम महत्व की नहीं है । ५६१ पृष्ठों की सजिल्द पुस्तक मू० ५)

होमियो चिकित्सा विज्ञान—(Practice of medicines) ले० डा० श्यामसुन्दर शर्मा । होमियोपैथी पर लिखी गई चिकित्सा पुस्तक में यह पुस्तक सर्वोपरि है । प्रत्येक रोग का खंड-खंड रूप में परिचय, कारण, शारीरिक विकृति, उपद्रव, परिणाम और आनुपङ्गिक चिकित्सा के साथ आरोग्य चिकित्सा का वर्णन है । डाक्टर तथा साधारण गृहस्थों सभी के लिये उपयोगी पुस्तक है । सजिल्द मू० ३॥)

हैजा या कॉलरा—इस भयङ्कर महाव्याधि पर सुन्दर सामग्री प्रस्तुत है । इसकी प्रत्येक अवस्था पर औपधियो का सुन्दर विवेचन है । मू० २)

वायोकैमिक चिकित्सा—वायोकैमिक चिकित्सा सिद्धांत के सम्बन्ध में सभी आवश्यक बातें तथा बारहो औपधियो के वृहद् मुख्य लक्षण और किन-किन रोगों में उनका व्यवहार होता है सरल ढङ्ग से समझाया गया है । ४३६ पृष्ठ मूल्य ४)

वायोकैमिक रहस्य—(सप्तम संस्करण) वायोकैमिक क्या है इस विषय पर यह पुस्तक सभी आवश्यक अङ्गों की जानकारी देती है तथा बारहो दवाओं का भिन्न-भिन्न रोगों पर सफल वर्णन किया गया है । सजिल्द पुस्तक मू० २॥॥)

वायोकैमिक मिक्श्चर—बारह चारों का रोगों में मिक्श्चर रूप में व्यवहार करना यह पुस्तक बताती है । मू० ॥॥)

वायोकैमिक पाकेट गाइड—वायोकैमिक विषय का पाकेट में रहने वाला गुटका, फिर भी बड़े काम का है । मू० १)

घाव की चिकित्सा	१)
न्यू मद्र टिंचर मेटेरिया मैडिका	॥॥)
निमोनिया चिकित्सा	॥)
होमियो थाइसिस चिकित्सा	॥॥)
होमियोपैथिक नुस्खे	१॥)
होमियो टाइफाइड चिकित्सा	॥॥)
होमियो पाकेट गाइड	१)
होमियो न्यूमोनिया चिकित्सा	॥॥)

यूनानी प्रकाशन हिन्दी में

इलाजुल गुर्वा—यूनानी की प्रसिद्ध पुस्तक फारसी का अनुवाद है । सभी रोगों पर सरल यूनानी नुस्खों का संग्रह है तथा चिकित्सा सम्बन्धी सभी वर्णन व शारीरिक तथा निदान का वर्णन है । साधारण से साधारण पढ़ा लिखा भी इस पुस्तक को समझ सकता है । छठा संस्करण मू० ५)

जर्नाही प्रकाश—(चारों भाग) जिसमें घाव और ब्रण से सम्बन्धित जर्नाहों के लिए उर्दू, संस्कृत व

डाक्टरी आदि के अनेक ग्रन्थों का इसमें सार-भाग संग्रह किया गया है । पृष्ठ संख्या २२८ मूल्य ३॥)

यूनानी चिकित्सा-सार—इसमें यूनानी मत से सर्व-रोगों का निदान व चिकित्सादि दी गई है । वैद्य-राज दलजीत सिंह जी ने यह ग्रन्थ वैद्यों के लिए हिन्दी भाषा में लिखा है जिसमें यूनानी चिकित्सा पद्धति का सभी अंश दे दिया गया है । इस पद्धति का वैद्य समाज को परिचय हो सके

इसका यही मन्तव्य है। यह ग्रन्थ अनेक अरबी फारसी पुस्तकों का सार रूप है छपाई सुन्दर है। मूल्य ४॥)

यूनानी चिकित्सा विधि—इसके लेखक श्री मंसाराम जी शुक्ल हकीम वाइस प्रिंसिपल यूनानोतिविया कालेज देहली हैं। इसमें देहली के प्रसिद्ध यूनानी खानदानों हकीमों के अनुभूत प्रयोगों का निचोड़ है जिसके कारण यूनानी हकीमी देहली में इतनी चमकी और आज तक नाम है। कपड़े की जिल्द मूल्य ५)

यूनानी चिकित्सा सागर—श्री मंसाराम शुक्ल द्वारा लिखी हुई हिन्दी भाषा में यूनानी का विशाल ग्रन्थ है जो 'रसतंत्रसार' के ढंग पर लिखा गया है। इसमें पुराने व आधुनिक सभी हकीमों के १००० अनुभूत परिचित प्रयोग हैं, औषधियों के नाम हिन्दी में अनुवाद करके दिए गए हैं। जिनके नाम नहीं मिले हैं ऐसी २५० औषधियों का वर्णन परिशिष्ट में दिया गया है। ५१६ पृष्ठ, १६१ सुन्दर कपड़े का जिल्द का मूल्य १०)

यूनानी-चिकित्सा-विज्ञान—यूनानी चिकित्सा विज्ञान का हिन्दी में अनुपम ग्रन्थ। लेखक के अनुसार चार भागों वाले ग्रन्थ का पूर्वाद्ध यह प्रथम भाग है। इस खण्ड के दो भाग किए हैं। प्रस्तुत

भाग में यूनानी चिकित्सा और निदान के मूल-भूत सिद्धान्तों का विषय विवेचन है। इसमें रोग लक्षण निदान के भेद तथा परीक्षा की सामान्य विधियाँ हैं। ६६६ पृष्ठों के इस ग्रन्थ का मूल्य ८॥) है।

यूनानी सिद्ध-योग संग्रह—यह यूनानी सिद्ध योगों का संग्रह है। सभी योग सुलभ सफल परीक्षित और सहज में बनने वाले हैं प्रत्येक वैद्य के काम की चीज है। इसके संग्रहकार हैं वैद्यराज दलजीत सिंह जी आयुर्वेद वृहस्पति। मू० १॥)

यूनानी वैद्यक के आधार भूत सिद्धान्त—(दुलियात) श्री वावू दलजीतसिंह जी व उनके भाई राम-सुशीलसिंह जी ने इस छोटे से ग्रन्थ में इस बात को दिखाने का प्रयत्न किया है कि आयुर्वेद और यूनानी चिकित्सा पद्धतियों में कितना सादृश्य तथा कितना असादृश्य है। इसका निर्माण दोनों का समन्वय हो सकता है इस आधार पर किया है। मू० १॥)

शिफाउल अमराज—शिफाउल अमराज मयें मुअय्यन-उल-इलाज, नामक यूनानी ग्रन्थ का हिन्दी अनुवाद है। इसका क्रम ठीक भावप्रकाश जैसा है। रोग का निदान और उसके नीचे चिकित्सा क्रम दिया है। यह दो भागों में है। प्रथम व द्वितीय भाग का मूल्य ४)

सरल सिद्ध प्रयोगों की पुस्तकें

अनुभूत योग प्रकाश—डा० गणपतिसिंह वर्मा द्वारा १५ वर्ष के परिश्रम से प्राप्त अनुभूत प्रयोगों का संग्रह है। प्रायः सभी रोगों पर आपको सफल प्रयोग इस पुस्तक में मिलेंगे पृष्ठ ४४५। मू० ६॥)

अनुभूत प्रयोग—श्री श्यामसुन्दराचार्य वैश्य के सफल प्रयोगों का उपयोगी संग्रह दो भागों में। मू० २) अनुभूत योग चिन्तामणि—प्रथम भाग में ५३२ सफल प्रयोगों का अभूतपूर्व संग्रह। ले० गण-पतिसिंह वर्मा पृष्ठ सख्या ४०३। मू० ४॥) द्वितीय भाग—इसमें ३५१ अनुभूत प्रयोग हैं। म० ४)

अनुभूति—इसमें आयुर्वेद तथा लेखक के स्थानुभव-पूर्ण १८६ प्रयोगों का उपयोगी संग्रह है। मू० २)

आयुर्वेदीय सिद्ध भेषज मणिमाला—सिद्ध भेषज मणिमाला संस्कृत का प्रसिद्ध सिद्ध योग संग्रह है जिसके प्रयोगों की की ख्याति पर्याप्त है किंतु पुस्तक संस्कृत में होने से सामान्य चिकित्सकों को कठिनाई होती थी इसको दूर करने के लिये यह चिकित्सा भाग का हिन्दी अनुवाद प्रस्तुत किया गया है। मू० २॥)

आयुर्वेद-सार संग्रह—आयुर्वेद को...

प्रयोग और गुण धर्मों का विषय विवेचन है जिसमें रस भस्म आसव चूर्ण तैल घृत पाक वटी आयुर्वेद तथा यूनानी प्रयोगों को दिया गया है। पृष्ठ ६५० के लगभग। मूल्य ७)

काथ मणिमाला- काथ चिकित्सा आयुर्वेद की प्राचीन अल्प व्यवसाय्य एवं आशुफलप्रद चिकित्सा है। इस पुस्तक में आयुर्वेद शास्त्र से सैकड़ों काथों का संग्रह प्रकाशित किया गया है। मू० १॥)

गुप्त प्रयोगरत्नावली—डा० नरेन्द्रसिंह नेगी द्वारा लिखित। इसमें भिन्न-भिन्न रोगों पर अनेक अनुभूत योगों का वर्णन है। मू० २॥)

गुप्त सिद्धप्रयोगांक (प्रथम भाग) द्वितीय संस्करण—यह वह विशेषांक है जिसके प्रकाशन से धन्वन्तरि की ग्राहक सख्या उसी वर्ष दूनी हो गई थी। इसमें २१६ वैद्यों के ५०० अनुभूत प्रयोग हैं इसमें हर छोटे बड़े रोगों पर २-४ प्रयोग आपको अवश्य मिलेंगे। मूल्य केवल ६) (विशेष विवरण आगे धन्वन्तरि के विशेषांकों में देखें।

गुप्तसिद्ध प्रयोगांक (द्वितीय भाग)—यह धन्वन्तरि का छोटा विशेषांक है, २५० प्रयोगों का उत्तम संग्रह है। मूल्य २)

गुप्त सिद्ध प्रयोगांक (तृतीय भाग)—द्वितीय भाग के समान ही इसमें भी उत्तमोत्तम योगों का संग्रह किया गया है। मू० २)

गांवों में औषधि रत्न (प्रथम भाग)—इस पुस्तक में अफीम, आक, कपूर, कालीमिर्च, गिलोय, थूहर, धतूरा, पीपल आदि गांवों में सरलता से मिलने वाली ८८ औषधियों का वर्णन तथा उनका रोगों पर विधिवत प्रयोग है। गांवों में रहने वाले चिकित्सकों तथा परोपकारी सज्जनों

को बहुत उपयोगी है। मूल्य २) द्वितीय भाग में १२७ वनस्पतियों का वर्णन है, मूल्य ३॥) पैसे-पैसे के चुटकुले-सरल सस्ते तथा सफल प्रयोगों का संग्रह। मूल्य ३)

राजकीय औषधियोगसंग्रह—उत्तर प्रदेश के सरकारी आयुर्वेदिक औषधालयों में व्यवहार में आने वाली ४०० से ऊपर औषधियों के प्रयोग, निर्माण-विधि, गुण, सेवन-विधि आदि श्री रघुवीरप्रसाद जी त्रिवेदी द्वारा लिखित उपयोगी ग्रन्थ। पुस्तक विद्यार्थियों तथा विद्वानों के लिये पठनीय है मू० ७)

राष्ट्रीय चिकित्सा सिद्ध-योग-संग्रह—रघुवीरप्रसाद जी त्रिवेदी ने इस छोटी सी पुस्तक में आयुर्वेद के सभी प्रसिद्ध प्रयोगों को संक्षिप्त रूप में संग्रह किया है। पुस्तक चिकित्सकों के लिए उपयोगी है। मू० १॥)

सिद्धौषधि प्रकाश—२८० पृष्ठों में प्रायः सभी रोगों के संक्षिप्त वर्णन के साथ-साथ उन रोगों के सफलता पूर्वक नष्ट करने वाले सिद्ध प्रयोगों का उपयोगी संग्रह दिया है। तृतीय संस्करण मूल्य १॥)

सिद्ध मृत्युञ्जय योग—इस पुस्तक में ५३ सफल प्रयोगों का वर्णन है। प्रयोग मात्रा सेवन विधि गुण आदि देकर यह भी स्पष्ट लिख दिया है कि प्रयोग किस प्रकार प्राप्त हुआ है तथा वह कहां सफलता के साथ व्यवहृत हुआ है। चिकित्सकों के लिए उपयोगी है। मू० १)

सिद्ध योग संग्रह—आयुर्वेद मार्तण्ड श्री यादव जी त्रिक्रम जी आचार्य के द्वारा अनुभूत सफल प्रयोगों का संग्रह, हर चिकित्सक के लिए उपयोगी पुस्तक है। इसके सभी प्रयोग पूर्ण परीक्षित और सद्यः लाभदायक हैं। मू० २॥॥)

प्राकृतिक चिकित्सा की पुस्तकें

हमारा भोजन--वस्तुतः यह पुस्तक बहुमूल्य है उचित भोजन से रोग पास नहीं फटकता और बहुत दिनों से हुआ कठिन रोग भी पथ्य से दूर किया जा सकता है। लेखक ने जिस निराले ढंग

से यह पुस्तक लिखी है उससे स्वास्थ्य को बनाए रखने और उन्नत करने के साथ ही रोगों को मार भगाने की विधि पाठकों को इस पुस्तक में मिल जायगी। प्राचीन अर्वाचीन सभी तरह के

विचारों को ग्रहण कर ग्रन्थ का निर्माण किया है। मूल्य ४)	जीवन तत्व	१॥)
व्यायाम और शारीरिक विकास—(सचित्र) व्यायाम का स्वास्थ्य के लिये कितना महत्व है तथा विशेष व्यायामों से रोगों का निवारण करना इस पुस्तक का विषय है जो उसमें दिए हुए चित्रों से सहज ही समझा जा सकता है। मूल्य २॥)	तन्वाकृ जतर है	१=)
स्वास्थ्य के लिए शाक तरकारिया—(चतुर्थ संस्करण) हमारे भोजन में शाकों का कितना प्रमुख महत्व है भिन्न भिन्न शाकों के गुण तथा उससे होने वाले लाभ बताए गए हैं। मूल्य २)	दमा श्वास खांसी	१=)
अपना इलाज आप करे	दुग्ध कल्प चिकित्सा	२।)
आसनों के व्यायाम सचित्र	नेत्र रक्षा व नेत्र रोग चिकित्सा	३॥)
उपवास और फलाहार	प्राकृतिक चिकित्सा प्रश्नोत्तरी	॥)
ऊपःपान	ब्रह्मचर्य के अनुभव	१)
कपडा और तन्दुरुस्ती	बच्चों का पालन और उसकी चिकित्सा	३॥)
कब्ज का इलाज या मलावरोध	बुखार उसका अचक्र इलाज	३॥)
जल चिकित्सा (पानी का इलाज)	बुढापा और बीमारी में बचने के उपाय	३॥)
	भिन्न भिन्न रोगों की प्राकृतिक चिकित्सा	३॥)
	भोजन ही अमृत है	१॥॥)
	भोजन	॥=)
	स्त्री रोग चिकित्सा	३॥)
	इसे क्या खाना चाहिए	॥)
	किशोर रक्षा व ब्रह्मचर्य	३॥)
	मिट्टी सभी रोगों की दवा	१)
	मूर्ध्न किरण चिकित्सा	३॥)

● नवीन उपयोगी पुस्तकें ●

अभिनव शवच्छेद विज्ञान—शरीर रचना का ज्ञान शवच्छेदन से ही होता है और उसे ही इस पुस्तक में लेखक ने ६ भागों में सरलतापूर्वक वर्णन किया है। अनेकों चित्रों सहित इस विशाल ग्रन्थ का मूल्य १५) लागत मात्र समझे।

आर्ट्स एलोपैथिक मेडिसिना मैट्रिका—एलोपैथी विज्ञान के अनुसार प्रत्येक शरीर-विभाग पर काम करने वाली विशेष औषधियों की प्रकृति, गुणधर्म, उपयोग, मात्रा, रोग निदान के अनुसार इसमें वर्णित है। मूल्य ११)

हिन्दी माटर्न मैटीकल ट्रीटमेंट—(आधुनिक चिकित्सा) लखनऊ विश्व विद्यालय के प्रोफेसर श्री एम. एल. गुजराल M. B. M R C. P. (लदन) द्वारा लिखित एलोपैथी चिकित्सा का हिन्दी में सर्वोत्तम प्रमाणिक ग्रन्थ है। चिकित्सकों के लिए अत्युपयोगी है। मूल्य २०)

पेटेट प्रेस्काइवर या पेटेट चिकित्सा—प्रत्येक रोग पर व्यवहार होने वाली एलोपैथिक पेटेट औषधियों का तथा इन्जेक्शनो का विवरण सुन्दर ढंग से दिया है। मूल्य ६)

वैद्यसहचर—लेखक—'पं० विश्वनाथ द्विवेदी आयुर्वेदाचार्य। चतुर्थ संस्करण। इसे वैद्यो काँसहचर ही समझे। इसमें लेखक ने अपने जीवन का सम्पूर्ण चिकित्सानुभव रख दिया है। पुस्तक अति उपयोगी है। मू० ३)

अष्टाग हृदय [वाग्भट्ट]—अनुवादक—श्रीकृष्णलाल भरतिया। सरल अनुवाद, उत्तम ग्लेज कागज, पक्की मजबूत जिल्द। मूल्य २०)

अकारादि क्रम से पुस्तक सूची

५५४४४४४४

हमारे यहाँ प्राप्त होने वाली सभी पुस्तकों का अकारादि क्रम से नाम लेखक टीकाकार या सम्पादक का नाम पुत्र-सख्या एवं मूल्य दिया गया है। प्रायः आहक यह मालूम करने के लिये पत्र डालते रहते थे अतएव यह सूची प्रकाशित ही गई है। पुत्र-सख्या और मूल्य की तुलना करके पुस्तक की उपयोगिता मालूम नहीं हो सकती है। कतिपय पुस्तके ऐसी हैं जिनके पुत्र का सादृज वडा है और कागज छुपाई उसका साहित्य अत्यधिक उपयोगी सारपूर्ण है। ये पुस्तके मूल्य में पुत्र संख्या के अनुपात से अधिक मालूम देगी। कुछ पुस्तके ऐसी हैं जिनका साइज बहुत छोटा है तथा कागज सस्ता है तो वे मूल्य में सस्ती मालूम देगी। असल में पुस्तक का अन्वेषण उमके लेखक एवं विषय की उपयोगिता से लगाना चाहिये। आपकों जिन पुस्तकों की आवश्यकता हो हमसे ही मगादयेगा।

अष्टांगहृदय [वाग्भट्ट]	भाषा-टीका, टीकाकार-अत्रिदेव गुप्त	५८५ १६)	अगदतन्त्र (उपविप) द्वि. भाग ५ जगन्नाथप्रसाद शु धन्व. साइज १७१ ५)	
अष्टांग हृदय (वाग्भट्ट)-टीकाकार श्री कृष्णलाल भरतीय		६८४ २०)	अर्क प्रकाश	मथुरा निवामी कृष्णलाल जी २६० २॥)
अष्टांग संग्रह [सूत्रस्थान]	व्याख्याकार श्री गोवर्द्धन छागणी ३३२ ८)		अनुभूति	रजुनन्दन मिश्र आयुर्वेदान्चार्य १६६ २)
अशरीर चिकित्सा	प कृष्णप्रसाद त्रिवेदी	५६ ॥)	अनुपान विधि	पं श्यामसुन्दरान्चार्य वैश्य ५५ ॥)
अर्क (आक) गुणविधान	डा गणपतिसिंह वर्मा	१२८ १॥)	अमृतसागर [नूतन]	हिन्दी भाषान्तरकार प ज्ञानसराम जी ६३० ८)
अनुभूत योग प्रकाश	" "	४४५ ६॥)	अण्ड तथा अन्न वृद्धि	दौध कृष्णप्रसाद त्रिवेदी बी ए ४८ १=)
अनुभूत प्रयोग [दोसो भाग]-प श्यामसुन्दरान्चार्य वैश्य		१४२ २)	अपना इलाज आप करे	डा युगलकिशोर चौबरी ६२ ॥३)
अनभूत योगचिन्तामणि [दो भाग] डा गणपतिसिंह वर्मा		५८६ ८॥)	आदर्श एलो. मेटेरिया मैडिका- डा रामनारायण सक्सेना	६४४ ११)
अरिष्टक गुण विधान	" "	४४ ॥)	आधुनिक चिकित्सा विज्ञान डा. आशानन्द पचरत्न प्र० भाग ४६७ १०)	
अभिनव शरीर क्रिया विज्ञान-श्री प्रियव्रत शर्मा M.A., A.M.S		७॥)	आयुर्वेद घरेलू चिकित्सा	डा० सुरेशप्रसाद जी १२० १॥)
अभिनव नेत्र चिकित्सा विज्ञान विशालनाथ द्वि.वेदी		६०४ १०)	आयुर्वेद मीमांसा	प जगन्नाथ प्रसाद शुक्ल १६८ १)
अभिनव शक्छेद विज्ञान श्री हरिस्वरूप कुलश्रेष्ठ १०६० १५)			आयुर्वेदिक इन्जेक्शन चि.	डा. श्यामसुन्दर शर्मा १०४ २॥१)
अभिनव वृद्धीदर्पण [सचित्र]-नेत्र रूपलाल बनस्पति विशेषज्ञ ६७७ १०)			आयुर्वेद सार समग्र	आयु. औपधो के प्रयोग गुणधर्मादि ६०८ ७)
अंजन निदानम्. सान्ध विप्रोत्तर्नाहिन्दी टीका		१)	आयुर्वेद सुलभ विज्ञान	डा कमलसिंह किशनसिंह १५१ २॥१)
अंजीर श्री रामेशवेदी आयुर्वेदालकार		८६ १)	आयुर्वेद विज्ञान सार	पं श्री योगेश्वर भा शर्मा १२० १॥१)
अनुपान कल्पतरु प जगन्नाथप्रसाद शुक्ल		१६४ २॥१)	आयुर्वेद विज्ञान	डा कमलाप्रसाद मित्र 'विप्र' ४२० ३॥१)
अगदतन्त्र (विप विज्ञान) श्री रामनाथ द्वि		७० ॥३)	अयुर्वेद एवं एलोपैथिक गाइड डा राजकुमार द्वि.	८६२ १०)
अगदतन्त्र (महाविप) प्र. भाग ५ जगन्नाथ प्रसाद शुक्ल		२०८ ३)	आयुर्वेद क्रिया शरीर	श्री रणजीतराय आयुर्वेदालकार ८८७ ११)

आयुर्वेदिक सिद्ध भैषज्यमणिमाला-प. वेदवृत्त शास्त्री	१८०	२११)	इन्जेक्शन चिकित्सा (एलो०)	डी पी. श्रीवास्वाम	२४०	३)
आयुर्वेदिक प्रश्नोत्तरावली द्वि. भा -प लोमदेव शर्मा शास्त्री	१४४	२)	" " (होम्यो०)	डा. सुरेशप्रसाद जी	१२०	११११)
आयुर्वेदीय पदार्थ विज्ञान	४४०	५)	उपदेश विज्ञान (द्वि संस्क.)	प्रोफेसर जलन्धाम शुभ्र शास्त्री	६७	१)
आयुर्वेदीय हितोपदेश	३०७	२११)	उपवास और फलाहार	डा युगलशिशोर चौबरी	८०	१११)
आरोग्यायुतविट्टु (शीतलता परिहार) श्री जियालाल जी	१८०	२११)	ऊस पान	प ललीप्रसाद पटिय	४०	१११)
आरोग्य विज्ञान	१६०	२)	एलोपैथिक गाइड	डा रामनाथ वर्मा	५६८	१०)
आयुर्वेद व्याधि विज्ञान पूर्वार्द्ध आचार्य दादब जी निरम जी	११२	२११)	एलोपैथिक निगरट्टु	" "	५७०	१०११)
आसतो के व्यायाम सचित्र	५२	११)	एलोपैथिक पाकेट गाइड	डा सुरेशप्रसाद शर्मा	३१५	२१११)
आत्म सर्वस्व	३६०	५१)	एलोपैथिक चिकित्सा (नर्मा)	डा रामनाथ वर्मा	५२०	१२)
आत्मा का अचूक इलाज	१५३	२१)	एलोपैथिक चिकित्सा	डा. सुरेशप्रसाद शर्मा	८२३	८)
आत्मगुणविधान	८४	११)	एलोपैथिक पेटेण्ट मैडीसिन	डा एतो पाना र गडेन	३२५	३१)
आम और उसके १०० उपयोग—श्री. गंगाप्रसाद गांगेय	४०	१२)	एलोपैथीमेटेरियामैट्रिक्ला(पाश्चात्य दन्त्य सु.वि.) सम्पूर्ण सिद्धि	डॉ. एम्बुर्न सिद्धि	६१२	१२)
आरोग्य मन्दिर	१३०	११)	एलोपैथी मेटेरिया मेट्रिक्ला	डॉ. एम्बुर्न सिद्धि	१३००	१२)
आर्गेनल	३३८	४)	एलोपैथिक पेन्डिन्ग	डा. एम्बुर्न सिद्धि W. D. S.	६६२	७११)
आर्गेनल	२२८	२११)	एलोपैथिक सफल औषधियाँ	डा. एम्बुर्न सिद्धि	२५०	३)
आरोग्यप्रकार	४३३	२)	एलोपैथिक नार गम	डा. एम्बुर्न सिद्धि	५००	६)
आयुर्वेद प्रकाश (प्रथम भाग)-प्रोफेसर रोमरो शर्मा शास्त्री	६५३	५)	एलोपैथिक और हेपीटर	डा. एम्बुर्न सिद्धि	८४	१२)
आयुर्वेदीय परिभाषा	८८	११)	एलोपैथीर	डा. एम्बुर्न सिद्धि	३२	१)
आसवारिन्द संस्कृत (३) [दो भाग] ए. कल्याणदास	५६१	६११)	एलोपैथी सुपरिपान	डा. एम्बुर्न सिद्धि	१११	२)
आयुर्वेदीय औषधि मशोसन-प. ए. याल्कर	६६	१)	ओपि र गुण रत्न सिद्धिन्त	डा. एम्बुर्न सिद्धि	२५२	२)
आहार मूदानली	४४	११)	आर औषधि सुपरिपान	डा. एम्बुर्न सिद्धि	५३०	३)
ओज स्वा ई-	१२	१)	ओपि र गुण रत्न सिद्धिन्त	डा. एम्बुर्न सिद्धि	३१८	५)
इन्द्राशक्ति	१०	११)	ओपि र गुण रत्न सिद्धिन्त	डा. एम्बुर्न सिद्धि	३१८	५)
इलाजुलमुर्मा	३६६	५)	ओपि र गुण रत्न सिद्धिन्त	डा. एम्बुर्न सिद्धि	३१८	५)
इन्द्रायण गुण विधान	५०	११)	एलोपैथीरिफिक	डा. एम्बुर्न सिद्धि	४५	५)
इन्जेक्शन (चतुर्थ संस्करण)	४०८	१०)	एलोपैथीरिफिक	डा. एम्बुर्न सिद्धि	८५	५)
इन्जेक्शन तन प्रदीप	३५२	५)	एलोपैथीरिफिक	डा. एम्बुर्न सिद्धि	३२३	५)
इन्जेक्शन मिडानांर (२ भाग) डा. एम्बुर्न सिद्धि	३८८	५)	एलोपैथीरिफिक	डा. एम्बुर्न सिद्धि	४५	५)

कर्ण रोग विज्ञान	पं. जगन्नाथ प्रसाद शुक्ल	१७०	२)	गृह चिकित्सा (होम्यो.) डा. बी. एन. टण्डन (द्वितीय संस्करण) २३५	१॥)
कम्पाउण्डरी शिक्षा	डा. राजेन्द्र 'दीक्षित'	२४८	२॥)	गांवो मे औषधि रत्न (दो भाग) कालेडा से प्रकाशित	३६४-३५१ ५॥)
कार्पिंग ग्लास मैनुअल	डा. रघुबीर सहाय भार्गव	१५	३)	गुप्त प्रयोग रत्नावली डा. नरेन्द्रसिंह नेगी	२३६ २॥)
काश्यप संहिता	टीकाकार-श्री सत्यपाल भिक्षगा.	२४७	१६)	गुप्तसिद्ध प्रयोगांक (तीन भाग)	
कैथीटर गाइड	डा. रघुबीर सहाय भार्गव	३२	१)	धन्वन्तरि के विशेषक लगभग १००० प्रयोग	५१२ १०)
कल्प एव पञ्चकर्म चिकित्सा-धन्वन्तरि का विशेषाह.		१०४	४)	गूलर गुण विकाश प. चन्द्रशेखर शर्मा मिश्र	६८ १)
कब्ज एवं मलावरोध	कविप्राज महेन्द्रनाथ पांडेय	३२	१॥)	ग्रन्थि और ग्रन्थि प्रणाली के रोग-डा. महेन्द्रनाथ पाण्डेय	६४ १)
कब्ज या कोष्ठवृद्धता	डा. सुरेशप्रसाद शर्मा	६४	११॥)	गोरसादि औषधि प. शकरदा जी शाली पदे	१५ २)
कब्ज का इलाज या मलावरोध-डा. युगलकिशोर चौधरी		७८	१)	धृत चिकित्सा पं. रामदेव त्रि. सं. पं. किशोरीदत्त शा.	११६ ११=)
केन्सर रोग चिकित्सा	श्री प्रभाकर चट्टोपाध्याय	१६०	६)	धृत गुण विधान डा. गणपतिसिंह वर्मा	४४ ११)
काकचण्डीश्वर कल्पतत्रम्	प. रामकृष्ण शर्मा	६२	१)	घर मे वैद्य अर्थात् सब रोगो की वेदात्म औषधिया	६६ ११=)
क्वाथमण्डिमाला (भापा टीका)-टीका प. काशीनाथ शाली		६०	११॥)	घाव की चिकित्सा (होम्यो)-डा. श्यामसुन्दर शर्मा	६६ १)
किशोर रक्षा व ब्रह्मचर्य प. रवीन्द्रनाथ शाली आयुर्वेद ११४		११४	११॥)	चक्रसंहिता (भाषा टीका)-टीकाकार जयदेव विद्या. दो भाग	२५)
कुचिमारतन्त्र (दृ. संस्क.) टीकाकार-प. रामप्रसादमिश्र राजवैद्य ६२		६२	११)	चक्र संहिता मूल एवं भागीरथी टिप्पणी सहित	६२६ ७)
कूपीपक रस निर्माण	रामाजी हरिशरणानन्द जी	३७८	५)	चक्रदत्त (भाषा-टीका) टीका प. जगदीश्वर प्रसाद त्रि. धन्य साहज ३५८ १०)	
कूपीपक रसायन	वैद्य देवीशरण गेर्ग स धन्वन्तरि	१६	१)	चिकित्सक व्यवहार विज्ञान श्री सूर्यनारायण वैद्य	६४ ११)
कोकसार	प. लक्ष्मीनारायण कौशिक	८७	११)	चिकित्सा तत्व प्रदीप (दो भाग)-कालेडा से प्रकाशित	१५७६ १५॥)
कालरा या हैजा	= डा. भोलानाथ टण्डन	१६४	२)	चिकित्सक हस्त पुस्तिका या अतुपान-कवि रामविहारी शुक्ल २११ १)	
कौमार भृत्य (वाल चि०) राजवैद्य प. किशोरीदत्त शाली		१२८	११॥)	चूर्ण चिकित्सा प. रामदेव त्रि. सं. पं. किशोरीदत्त शा.	१२० ११=)
कौमार भृत्य (नव्य वालरोग सहित)-प. रघुबीरप्रसाद त्रिवेदी ६०८		६०८	६)	जन्म निरोध ए. ए. खान एम. एस. सी	४२५ ६)
खट्वाचद चिकित्सा (वैद्यकसार)-चलदेवप्रसाद वर्मा		१२८	११॥)	ज्वर चिकित्सा कविप्राज महेन्द्रनाथ पाण्डेय	१७६ २१॥)
गर्भस्थ शिशु की कहानी-डा. लक्ष्मीशकर गुप्त सच्चि		१५०	२)	ज्वर मीमांसा ग्वामी हरिशरणानन्द जी	३३६ १११)
गन्धयति निदान	भायकर्ता-कवि नरेन्द्रनाथशाली	५३२	५१॥)	ज्वर विज्ञान कालेडा से प्रकाशित	४०० ३)
ग्रहविज्ञान एवं व्यवहारिक प्रयोग-श्री दुर्गाप्रसाद शाली १००		१००	११)	ज्वर चिकित्सा डा. अयोध्यानाथ पाण्डेय	११६ २)
ग्राम्य चिकित्सा	प. केदार नाथ पाठक रासायनिक	४८	११=)	जर्ही प्रकाश श्री कृष्णलाल जी	२२८ ३१॥)
ग्रह चिकित्सा विज्ञान (नाडी-परीक्षा एवं सूर्य चिकित्सा)				जल चिकित्सा (पानी का इलाज)-डा. युगलकिशोर चौधरी	८० १)
	प. नाबूराम शर्मा	६४	११॥)	जीवन तत्व कवि महेन्द्रनाथ पाण्डेय	११६ १११)
गृह वस्तु चिकित्सा	प. किशोरीदत्त शाली	८५	१)	जीवाणु विज्ञान श्री भास्कर गोविन्द वार्ष्णेकर	८३४ १०)

जुगाम	कवि महेंद्रनाथ पाण्डेय	११२	१॥३॥	दैनन्दिन रोगो की प्रा. चिकित्सा श्री कुलरञ्जन मुखर्जी	२५०	३)
टोटका विज्ञान	प. केदारनाथ पाठक 'रसायनिक'	२४	१=)	द्रव्यगुण विज्ञान वै यादव जी विक्रम जी आचार्य	१६०	५)
तपैदिक	कविराज महेंद्रनाथ पाण्डेय	१६८	४)	द्रव्यगुण विज्ञान पूर्वाङ्क "	३८०	४॥१॥
तम्याकू जहर है	डा. युगलकिशोर चौधरी	४०	१=)	द्रव्यगुण विज्ञान पं० प्रियव्रत शर्मा २ भागो मे	१८०	२॥१॥
विद्व अक्षर	सुशी देवीप्रसाद द्वारा श्रद्धाहित	६४४	१०)	धन्वन्तरि परिचय पं० कवि० महेंद्रकुमार	२०६	२॥१॥
तापमान (थर्मामीटर)	डा. रामकुमार द्विवेदी	६८	१)	धन्वन्तरि व्रतकल्प कथा सम्पादक पं० जगन्नाथप्रसाद शुक्ल	५७	१=)
ताकत की द्वाइयां	(उत्त रोगो का इलाज)	६८	३)	धन्वन्तरि परिचय डा० शिवदयाल गुप्त	५४	१॥१॥
तुलसी	श्री रामेशवेदी आयुर्वेदालकार	१७८	३)	धतूरा गुण विधान (भापाटीका) पं० रामप्रसाद राज०	१७१	२॥१॥
तुलसी चिकित्सा विज्ञान	श्री लक्ष्मीपति त्रिपाठी	३२	१=)	नटु संक अमृतार्णव (भापाटीका) पं० रामप्रसाद राज०	१५२	२॥१॥
तुलसी विज्ञान	श्री पं विश्वनाथ द्विवेदी	४७	११)	धात्री विज्ञान डा० बी. एन टण्डन	७७	१॥१॥
तैल संग्रह	श्री ज्ञानेन्द्रदेव त्रिपाठी सम्पा पं० किशोरीदेव शास्त्री	१५१	२)	नटु संक अमृतार्णव (भापाटीका) पं० रामप्रसाद राज०	१७१	२॥१॥
तैल चिकित्सा	डा. सुरेशप्रसाद जी	७८	११=)	नव परिभाषा नटु संकचिकित्सा	१४८	१॥१॥
थर्मामीटर	डा० गृवीरसहाय भार्गव	२४	१)	नमक नव्य रोग निदान माधवनिदान परिशिष्ट सम्पा श्री ब्रह्मदेव शास्त्री	५१	३)
थर्मामीटर मास्टर	पं० गणेशदेव शर्मा गौड 'इन्द्र'	३२	१)	नमक न्यूनोनिषां प्रकाश	५१	११=)
दृष्टु चिकित्सा	बूटी विशेषज्ञ रूपलाल जी वैश्य	६८	११)	नमक निमोनियां चिकित्सा	५७	१११)
दशमूल (सचित्र)	डा० युगलकिशोर चौधरी	७६	११)	नमक न्यू मटर टिचर मटेरिया मे डा० भवानीप्रसाद	१७६	३)
दमा श्वास खांसी	वै. वि. गोपीनाथ गुं भिपगरन	२८	१=)	नमक न्यू मटर टिचर मटेरिया मे डा० भवानीप्रसाद	५२	१=)
दन्तरोग चिकित्सा	भगवानदेव जी आचार्य	२५	३=)	नमक नास्तु रोग	६४	११)
दन्तरचा	पं० विश्वेश्वरदयाल वैद्यराज	१७८	१)	नमक नाडी विज्ञान	३२	१११)
दीर्घजीवन	पं० युगलकिशोर चौधरी	१८४	२१)	नमक नाडी परीक्षा	२२	१)
दुग्धकल्प व दुग्ध चिकित्सा	डा. गणपतिसिंह वर्मा	५२	१)	नमक नाडी परीक्षा श्री रावणकुल वै० प्रिया भापा टीका सहित	३४	१=)
दुग्ध गुण विध न	डा. महेंद्रनाथ पाण्डेय	४८२	४)	नमक नाडी विज्ञान तरद्विणी भापाटीका, टीकाकार-श्री. रघुनाथदास शर्मा	२२	१=)
दुग्ध चिकित्सा	डा० युगलकिशोर चौधरी	५६	१११)	नमक नाडी तत्व दर्शनम् श्री सत्यदेव वाशिष्ठ	१६७	१११)
दुग्ध से सब रोगो का इलाज	कविराज प्रियव्रत शर्मा	५२	१)	नमक नाडी दर्शनम् श्री सत्यदेव वाशिष्ठ	१६६	२)
दोष कारणत्वमीमांसा	श्री रामेशवेदी आयुर्वेदालकार	५२	१)	नमक निषण्डु सार संग्रह पं० ब्रह्मशंकर शान्ती	२५५	५)
दुग्ध कल्प	श्री रामेशवेदी आयुर्वेदालकार	५२	१)	नीमगुण विधान डा० गणपतिसिंह वर्मा	१७२	२११)
देहाती इलाज	श्री केदारनाथ पाठक गसायनिक	६०	१११)	नीम चिकित्सा विधान डा० सुरेशप्रसाद शर्मा	७६	१११=)
देहातियों की तन्दुरुस्ती		६८	१११)		५६	११=)

नीम के उपयोग	५. केदारनाथपाठक रासायनिक	१०८	१)	इसके पांच भाग ये हैं—प्रमाण विज्ञान	”	”	२३२	२॥)
नीम के गुण विधान	डा गणपतिसिंह वर्मा	६४	॥३)	पदार्थ विज्ञान	”	”	७५	१॥)
पुराने रोगों की गृह चिकित्सा—कुनरंजन मुखर्जी		३२०	४)	द्रव्य गुण विज्ञान	”	”	८४	१॥)
पुरुषेन्द्रिय के रोग	डा बी एन ठण्डन	११२	२)	गुण विज्ञान	”	”	२४०	२॥)
नेत्र रक्षा व नेत्र रोग चि.—डा युगलकिशोर चौधरी		६४	॥३)	पुरुष विज्ञान	”	”	६७४	७)
नेत्र रक्षा	श्री भगवानदेव जी	३०	३)	पंचभूत विज्ञान	कविराज श्री उपेन्द्रनाथदास भिष		३०८	३)
नेत्र रोग विज्ञान (कालेडा)-डा. थाटव जी हसराल वैद्य		६७३	१५)	परिभाषा प्रबोध	श्री जगन्नाथ प्रसाद जी शुक्ल		२०८	२॥)
नेत्र रोग विज्ञान (सचित्र)-डा शिवदयाल गुप्त		५६८	८)	पारिवारिक चिकित्सा (होमियो)	डा० सुरेशप्रसाद शर्मा		६०७	५)
नैसर्गिक आरोग्य	वैद्य जगन्नाथप्रसाद शुक्ल	१७३	२)	पाकेट गाइड (होमियो)--डा० सुरेशप्रसाद शर्मा			१६१	१)
पाक संग्रह (बृहद्)	५ कृष्णप्रसाद त्रिवेदी	३१५	३॥)	पाचन प्रणाली के रोग और उनकी चिकि०-श्री० ब्रजानन्द चन्द्रवंशी १६			१०४	२॥)
प्रमेह विवेचन	कविराज महेन्द्रनाथ पाण्डेय	१८०	२)	प्लीहा के रोग और उनकी चिकि०-श्री० ब्रजानन्द चन्द्रवंशी १६			४८	१)
प्रतिसंस्कृत निदानम् (तीन भाग)	५० धनानन्द जी पन्त	२०४	२)	प्लीहा रोग चिकित्सा-वैद्य जगन्नाथ पाण्डेय			१२१८	५)
प्रारम्भिक जड़िद शास्त्र	डा० बलवन्तसिंह	३१४	४॥)	प्रसूति विज्ञान	डा० रामनाथ द्विवेदी		१४४	३)
प्रारम्भिक भौतिक-निहालकरण सेठी प्रिंसीपल आगरा कालेज ४०२		१५८	२)	प्रयत्न औपधि निर्माण	डा० गणपतिसिंह वर्मा		३६	१॥)
प्राकृतिक शिशु चिकित्सा-डा. सुरेशप्रसाद शर्मा		४५०	४॥)	पीपल गुण विधान	”	”	४८	१)
प्रारम्भिक रसायन—फूलदेव सहाय वर्मा		३६	१-)	पलायुद्ध गुण विधान	”	”	४७०	६)
प्रयोग शतक	पं० भागीरथ स्वामी आयुर्वेदाचार्य	११२	॥३)	पेटेट प्रोस्काइवर या पेटेट मैडीसन-डा० रमानाथ द्वि			३८८	३)
प्रयोग मंजूषा	श्री कृष्ण बलवन्त रिपबुड	३६१	३॥)	पुरुष रोगांक (द्वि० संस्क०)	धन्वन्तरि का विशेषांक		३८८	१॥)
प्रसूतिवंतम् (धात्री विद्या)-डा० काशीनाथ नारायण गोखले ३६१		२८	१)	पूर्ण सुलभ चिकित्सासार	हकीम डा० एम ए माजिद ४४			
प्राणिज औपधि	पं० शंकरदा शास्त्री पदे	५४	१॥)	पेनिसिलिन व स्ट्रेप्टो माइसीन विज्ञान तथा मूत्र परीक्षा	पं० राजकुमार द्विवेदी		४८	१)
प्राकृतिक ज्वर	स्वर्गीय लाला राधानल्लभ जी वैद्यराज	५४	१॥)	पेटेट एवं भारतवर्ष डा० गणपतिसिंह वर्मा			२७१	३-)
प्राकृतिक चि प्रश्नोत्तरी-डा० युगलकिशोरचौधरी		२४८	४)	पेटेट एवं भारतवर्ष-बंगलोकपुर से प्रका. डा रामकृष्ण			१७२ १॥)	
पथ्यापथ्य निरूपण	५० जगन्नाथप्रसाद जी शुक्ल	६४	१॥)	पैसे-पैसे के चुटकले	डा० गणपतिसिंह वर्मा		२२०	३)
पशु चिकित्सा (घृ)	श्री० बालसुकुन्द भरतिया	२४८	४)	फलाहार चिकित्सा	कविराज महेन्द्रनाथ पाण्डेय		२३८	२॥)
पशु चिकित्सा	बन्वई भूपण प्रेस	२७२	३॥)	फल-संरक्षण-गोरखप्रसाद D. Sc. एव वीरेन्द्रनारायणसिंह १६६			४६	२॥)
पशु चिकित्सा (होमियो)--डा० गगाधर मिश्र		११४	२)	फल संरक्षण विज्ञान	कविराज युगलकिशोर गुप्त		४६	१)
पदार्थ विज्ञान	श्री. रामरत्न पाठक आयुर्वेदाचार्य	२५०	३॥)					
पदार्थ विज्ञान (पांच भाग)	५० जगन्नाथप्रसाद शुक्ल वैद्य पचान्त	१४॥)						

फिट्ठरी गुण विधान ३०
 कुम्फुस परीक्षा ३०
 कुम्फुस सन्निपात चिकित्सा वै. हा. हनुमानप्रसाद जोशी १२६
 फेफडों की परीक्षा रोग व चिकित्सा (सचित्र) २३३
 शिवकरणवर्मा भिषगाचार्य धन्वन्तरि ३२८
 प्रो राधाकृष्णपाराशर २०६
 डा० भवानी प्रसाद २६०
 डा० अश्वविहारी अग्निहोत्री १७८
 पं० महावीरप्रसाद मालवीय ६६
 जगतपूज्य महात्मा गांधी ८२
 डा० युगलकिशोर चौधरी ७०
 शिवकरण शर्मा छायागणी ६८४
 प. विश्वनाथ द्विवेदी अत्रु २५८
 प. विश्वेश्वर दयाल जी ३२
 पं० योगेन्द्रलाल जी शुक्ल २२२
 प्राणजीवन मेहता ७०
 आचार्य भगवानदेव जी २५
 हकीम मौलवी मौहम्मदअब्दुल्ला ३६
 श्री० आशानन्द पञ्चरत्न १०७२
 प० विश्वेश्वरदयाल वै २४
 प० सुरेशप्रसाद शर्मा ३०
 कवि. महेंद्रनाथ पाण्डेय १२८
 प० रामदेव त्रिपाठी १०४
 वैद्य हीरामल मोतीराम जङ्गले १३६
 डा. बलवन्तसिंह M. Sc. २७४
 महावीरप्रसाद मालवीय १०८
 डा. सुरेशप्रसाद शर्मा ४४६

वात्सायन कामसूत्र २३०
 वायोकैमिक मिक्चर २८
 वायोकैमिक पाकेट गाइड १२८
 वृ० मेटेरिया मेडिका (हो० दो भाग) बी एन. टएडन १३०
 वायोकैमिक रहस्य-सतम सत्करण डा० श्योसहाय भार्गव २६६
 व्यायाम और शारीरिक विकास श्री अशोककुमारसिंह २११
 दुखार का अचूक इलाज डा० युगलकिशोर चौधरी २११
 बुढापा और बीमारी से बचने के उपाय " " ५८
 बूटी प्रचार (वृ०) श्री० कृष्णलाल जी ६२
 वैद्यजीवन सम्पादक किशोरीदत्त शाल्मी २६६
 " " आयु० प० कालीचरन पाण्डेय १३५
 वैद्यबाबा का वस्ता- वैद्यराज प्रो. बसरीलाल साहनी ७६५ प्रयोग १२३
 वैद्यक परिभाषा श्रद्धीप प० प्रयागदत्त जी १२४
 अस्म पर्पटी वैद्य देवीशरण गर्ग सप्पा धन्वन्तरि ३२
 भारतीय रसपद्धति कविराज श्री अत्रिदेव गुप्त ७२
 भारतीय जीवाणु विज्ञान-श्री खुबीरशरण शर्मा वैद्य ११६
 भारतीय जड़ी-बूटिया-(दो भाग) डा० गणपतिसिंह वर्मा ४३२
 भारतीय भौतिक विज्ञान-प० जगन्नाथप्रसाद शुक्ल राजवैद्य १०८
 भारतीय रसायनशास्त्र प० विश्वेश्वरदयाल वैद्यराज ७२
 भारतीय औषधावलि तथा होम्यो पेटेण्ट मैडीसिस डा० सुरेशप्रसाद शर्मा १११
 भावप्रकाश (सम्पूर्ण) भाषा टीका-श्री ब्रह्मशरर शास्त्री दो भाग ३०
 भावप्रकाश निवण्टु-डी० प० गङ्गासहाय पाण्डेन ७२३
 भावप्रकाश निवण्टु-डी० प० विश्वनाथ द्विवेदी ६३३
 भावप्रकाश [वम्बई] टीकाकार-लाला शान्निग्राम वैश्य ११२६
 भावप्रकाश (ज्वराधिकार) टीकाकार-श्री ब्रह्मशरर मिश्र १६२
 भिन्न-भिन्न रोगों की प्राकृतिक चिकित्सा डा० युगलकिशोर चौधरी ७०

राममुशीलसिंह २३०
 डा० एस० ए० मालिद २८
 डा० सुरेशप्रसाद शर्मा १२८
 २६६
 २११
 ५८
 ६२
 २६६
 १३५
 १२३
 १२४
 ३२
 ७२
 ११६
 ४३२
 १०८
 ७२
 १११
 ३०
 ७२३
 ६३३
 ११२६
 १६२
 ७०

भेषज्यसार	डा० सुरेशप्रसाद शर्मा	२६०	२)	मदनपाल निघण्टु (संस्कृत) श्री. नन्दकिशोर शान्त्री	१७२	१)
भेषज्यरहस्य (मिटी. सैडिका) होमियो-डा. बी. एन. टएहन	४७३	३।।)		मट्टा या छाछ का उपयोग-श्री प्रवासीलाल वर्मा मालवीय	७४	१)
भेषज्य कल्पनाङ्क	धन्वन्तरि का विशेषांक	३६२	४)	मट्टा (उसके गुण और प्रयोग) ऋषिगज महेन्द्रनाथ पांडेय	६४	१)
"	परिशिष्टांक	७२	१)	माधव निदान (भापाटीका)—टीकाकार श्री हरिनारायण	५१२	४)
भेषज्य रत्नावली [विद्योतिनी भापा टीका]				" " " प० लालचन्द्र वैद्य शान्त्री	४३६	४।।)
भेषज्यरत्नावली टीकाकार-श्री जयदेव विद्यालकार		८८२	१५)	माधव निदान (विस्तृत टीका युक्त)-प. पूर्णानन्द शर्मा शान्त्री	१०१८	१२)
भोजन ही अमृत है-कविराज महेन्द्रनाथ पाण्डेय आयु विशा	१३४	१०।।)		माधव निदान परिशिष्ट	८४	।।।)
भोजन विधि	प० केदारनाथ पाठक रसायनिक	२४०	२)	माधव निदान (दो भाग)-हिन्दी टीका, मधुकोप हिन्दी टीका		
भोजन	ब्रह्मचारी भगवान्देव की	१००	।।=)	आयु. सुदर्शन शान्त्री	४५६	१३)
मृत्यु परीक्षा	ज्योतिस्वरूप शर्मा	३२	।=)	माधव निदान (मनोरमा)—ब्रह्मशरु जी शान्त्री	४१२	६)
मलेरिया एवं कालाजार—डा० राधाचन्द्र मट्ट A.M.S.	१४०	१।।।)		मानव सत्तति कविराज चलयन्तसिंह मोहन वै. वा.	१५२	१।।।)
मलेरिया, मोतीभर, निमोनिया-डा० युगलकिशोर चौधरी	६६	।।।)		मानसिक रोग विज्ञान श्री जगन्नाथ प्रसाद शुक्ल वैद्य	४०६	४)
मलेरिया	आचार्य उमाशंकरवैद्य	३२	।।)	मानस रोग विज्ञान डा वालकृष्ण अमर जी पाठक	२५१	५।।)
मलेरिया	युगलकिशोर अग्रवाल	६६	१)	मिर्च श्री रामेश्वेदी आयुर्वेदालकार	६०	१)
मलेरिया (एलोपैथिक)-डा० मनमोहन धूम L.S.M.F.	१६७	२।)		मिक्चर डा० सुरेशप्रसाद शर्मा	२१७	२।)
मकरध्वज	श्रीधृत विवेचक	३५	।।=)	सिद्धी सभी रोगों की दवा डा० युगलकिशोर चौधरी	५०	।।)
मवेशियों की घरेलू चिकित्सा—डा० सुरेशप्रसाद शर्मा	५५	।।।)		सुखरोग विज्ञान श्री. जगन्नाथप्रसाद शुक्ल	१८८	२।।)
मधुमेह चिकित्सा	कविराज महेन्द्रनाथ पाण्डेय	३२	।=)	मूत्र परीक्षा डा० वी० एन० टडन	६६	।।)
मधुमेह	प० परशुराम शान्त्री	११०	।।)	मेघ विनोद श्री. घाणेकर	५२८	६)
मलमूत्ररक्तादि परीक्षा-डा शिवदयाल जी		१६०	२।।)	मोटापा दूर करने के उपाय पं. प्रमुनारायण त्रिपाठी 'सुशील'	७५२	६)
मार्डनमैडीकलट्रीटमेंट (हिन्दी) डा एम एल गुजराल	६६२	२०)		यकृत के रोग और चि० वैद्य समाकात्त मा शान्त्री	६०	१)
मधु गुण विधान	डा. गणपतीसह वर्मा	१०४	१।।)	यकृत रोग सीहा के रोग—श्री विश्वेश्वरदयाल	११४	२)
मधु चिकित्सा	डा सुरेशप्रसाद शर्मा	४२	।।)	यन्त्रशास्त्र परिचय आचार्य सुरेशमोहन वी० ए०	५६	।।)
मधु के उपयोग	प० केदारनाथ रासायनिक	१२८	१)	शून मनोविकार डा० सुरेशनाथ	१२८	१।।)
मर्णोन्मुखी आर्य चिकित्सा-वैद्यराज लाला राधावल्लभ जी	३६	।)		यूतानी चिकित्सासार वैद्यराज हकीम दलजीतसिंह	१६	।।)
मर्म विज्ञान	प रामरत्न पाठक (अनेको रङ्गीन चित्र)	१०६	३।।)	" " विधि हकीमम साराम	४४२	४।।)
मनुष्य का आहार	वैद्य गोपीनाथ गुप्त	१३४	।=)	यूतानी चिकित्सा सागर वैद्य हकीम मंगाराम शुक्ल	३८७	५)
					५२६	१०)

यूनानी द्रव्य गुणविधान	वैद्यराज त्रि० दलजीतसिंह जी वैद्य	५६४	२२)	राजकीय औपधि योग संग्रह	पं० रघुवीर प्रसाद त्रिवेदी	२६१	७)
यूनानी वैदिक के आधार भूत सिद्धांत कुल्लियात—				रिलेशन शिप	डा० श्याम सुन्दर शर्मा एम. डी.	१६४	२)
यूनानी सिद्ध योग संग्रह-त्रि० दलजीतसिंह वैद्यराज	त्रि० दलजीतसिंह	७६	१।)	रुग्ण परिचर्या—डा. क. श्री महसकर एम. ए. एम.डी.	श्री शिवनाथ खन्ना	६६६	३।)
यूनानी चिकित्सा विज्ञान " " "	" " "	२३५	२।।)	रोग परिचय	सुरेश प्रसाद शर्मा	५००	१२।।)
योग रत्नाकर (दो भाग)	लक्ष्मीपति शाल्सी	६६६	५।)	रोग लक्षण संग्रह	कविराज सुरेन्द्र कुमार शर्मा	१६	३)
योग चिन्तामणि	प बुधसीताराम शर्मा कृत आयुर्वेदालंकार	६३२	१५)	रोग विज्ञानम्	रोग नामावली कोष-हकीम ठा. दलजीतसिंह वैद्यराज	१६६	१।)
योग चिकित्सा	कविराजत्रिदेव गुप्त आयुर्वेदालंकार	३२०	५।-१।।)	रोग निदान चिकित्सा-डा. श्यामसुन्दर शर्मा एम. डी.	रोगी परीक्षा	२६५	३।।)
रसायनसार	रसायनशाल्सी प श्यामसुन्दरपचार्य वैश्य	६००	५)	रोगी की सेवा और पथ्य	डा. शिवनाथ खन्ना	३२०	६)
रसतन्त्रसार सिद्ध प्रयोग संग्रह [प्रथम भाग]	कलेडा से प्रकाशित सातव तस्करण			रोगी की सेवा और पथ्य	डा. सुरेशप्रसाद शर्मा	२६४	३)
" "	द्वितीय भाग	५४०	६।।)	लाभदायक व्यापार भाग १-२-३	शयोप्रसाद भार्गव	६६६	१।।-५)
रसेन्द्रसार संग्रह	टीकाकार पं. प्रयागदत्त शाल्सी	५३५	६)	लवण गुण विधान—हकीम मौलवी मोहम्मद अब्दुला	लवण गुण	१५	१।)
"	गढ़ार्थ सन्दीपनी टीका—श्री अम्बिकादत्त	४६५	६)	लहसुन और प्याज	श्री रामेशवेदी आयुर्वेदालंकार	२२२	२।।)
रसेन्द्रसार संग्रह [तीन भाग]	प धनानन्द जी पत विद्यार्णव	४४७	५)	लघु द्रव्य गुणादर्श	कविराज महेन्द्रनाथ शास्त्रीबम्बई	१५०	२।।)
रसादि परिज्ञान	श्री. जगन्नाथप्रसाद शुक्ल वैद्य	१६५	११)	लेडी डाक्टर	डा शयोसहाय भार्गव	१७७	१।)
रस-रसायन-गुटका-गुगल	वैद्य देवीशरण गर्ग	५३	२)	शल्यतन्त्रम्	कविराज पं. धर्मानन्द शाल्सी	३३०	२।।)
रसरत्न समुच्चय	टीका प. अम्बिकादत्त शाल्सी आयु.	५४४	१०)	शवास रोग चिकित्सा	प्रजावैद्य गोकुल प्रसाद स्वर्णकार	४५	१-५)
रसाध्याय	श्री यादव जी त्रिकुम जी आचार्य	७५	१।)	शिरो रोग विज्ञान	पं. जगन्नाथ प्रसाद शुक्ल	४५२	४)
रसामृत	पं० रामकृष्ण शर्मा	६५	१।-२)	शङ्कर निघण्टु	प शंकर दत्त गौड राजवैद्य	४४०	७)
रसाणव नाम रसतन्त्रम्	प. तारादत्त पंत	१५२	५)	शरीर रचना	डा. भोलानाथ एम.बी. एस.	१७५	२।।)
रसरज सुन्दर (बृहद्)	पं. दत्तराम चौधे मथुरा	२०५	२)	शरीर परिचय	पं० जगन्नाथ प्रसाद शुक्ल	१४०	१।)
रसरज महोदधि (५ भाग)	पं. नारायण प्रसाद सीताराम मिश्र	६०१	१०)	शहद के गुण और इसके उपयोग	कविमहेन्द्रनाथ पारण्डेय	५६	१।।)
रसतरङ्गिणी टीकाकार—पं. धर्मानन्द शाल्सी आयुर्वेदाचार्य	आयुर्वेदाचार्य	७७६	१०)	शहद	रामेशवेदी आयुर्वेदालंकार	२१२	३)
रक्त के रोग	भास्कर गोविंद वाणकर	५७६	१०)	शारीरिकोन्नति	पं. ठाकुरदत्त शर्मा अमृतधारा	१६५	२)
राजयक्ष्मा	पं. विश्वेश्वरदयाल जी वैद्यराज	७४	१।)	शालाक्य तन्त्रम् [निमित्तन्त्रम्]	श्री रामनाथ द्विवेदी	६५४	५)
राष्ट्रीय चिकित्सा सिद्धयोग संग्रह-प. रघुवीर प्रसाद त्रिवेदी		६१	१।।)	शारङ्गधर संहिता	टीकाकार प. प्रयागदत्त शर्मा	६७२	६)
				शारङ्गधर संहिता	वैद्यरत्न प. रामप्रसाद राज	५१२	६)
				शालहोत्र बड़ा	पं. जनकप्रसाद बाजपेयी	१३५	२)

पत्थर के खरल

हल्दी	प० विश्वेश्वर व्याल	६६	१)
हमारा भोजन	कविराज महेन्द्रनाथ पांडेय	२६१	४)
हमें क्या खाना चाहिये—डा० युगलकिशोर चौधरी		६४	११)
हमारे शरीर की रचना—डा० विरोकीनाथ वर्मा	दो भाग		२५॥३)
हमारा स्वर मधुर कैसे हो—श्री रामरत्नाचार्य		५०	१२)
हमारे बच्चे	कविराज महेन्द्रनाथ पांडेय	१५२	५)
हरिहर संहिता	वैद्यराज हरिहरनाथ जी	५१२	५१)
हारीत संहिता	श्री शिवसहाय सूद वैद्य	५२१	५१)
होमियो मेटेरिया मैडिका डा० श्योसहाय भार्गव		५१६	५१)
होमियो मेटेरिया मैडिका—डा० सुरेश प्रसाद शर्मा		४००	५१)
होमियो थाइसिस चि०—डा० सुरेश प्रसाद शर्मा		६०	५१)
” टाइफाइड चि०	”	६४	५१)
” न्यूमोनिया चि०	”	७६	५१)
हैजा चिकित्सा	डा० श्यामसुन्दर शर्मा	७४	५१)
होमियो पैथिक नुस्खे	”	४१५	५१)
” चिकित्सा विज्ञान	”	१६०	५१)
होमियोपैथिक फार्माकोपिया डा० बी. एन. टण्डन		जी	५१)
त्रिदोष विज्ञान	कवि० उपेन्द्र नाथदास	३२०	५१)
त्रिदोषालोक	प० विष्णुनाथ द्विवेदी	२५२	५१)
त्रिदोष तत्व विमर्ष	श्री० रामरत्न पाठक	३०४	५१)
त्रिफला	श्री० रामेशवेदी	११२	५१)
आसव विज्ञान	श्री० हरिशरणाण्ड जी	१७७	५१)
आरोग्य विज्ञान	डा० लक्ष्मी नारायण सरोज	४६	५१)
नाड़ी रहस्य	डा० अयोध्या नाथ पांडेय	७५	५१)
मन्थर ज्वर चिकित्सा	श्री० हरिशरणाण्ड जी		५१)

बहुत बड़ी संख्या में हमने संग्रह किए हैं। प्रत्येक वैद्य को इन खरलों की आवश्यकता रहती है किन्तु ये सर्वत्र उपलब्ध नहीं होते तथा वैद्यों को इन खरलों की प्राप्ति के लिए कठिनाता होती थी। इस कठिनाई को हमने दूर करने के लिए ही यह संग्रह किया है। आप भी अपनी आवश्यकतानुसार खरल मंगा लीजियेगा।

खरल का साइज	मोटिया पत्थर	कसौटी पत्थर
३ इंची	११)	१)
४	११)	१)
५	११)	२)
६	२१॥)	३)
७	३)	४)
८	५)	६)
९	६)	७)
१०	८)	८१)
११	१२)	१४)
१२	१४)	१७)
१३	१६)	२०)
१४	१६)	२४)
१५	२४)	३०)

पत्थर के खरल वजनी होते हैं। ५-६ इंची तक साइज के पोस्ट द्वारा भेजे जा सकते हैं। बड़े खरल रेल से ही मंगावे। आर्डर देते समय आधा मूल्य एडवांस में मनिआर्डर से अवश्य भेजे।

पता—धन्वन्तरि कार्यालय विजयगढ़ (अलीगढ़)

क्या आप रोगी हैं ?

यदि आप किसी कण्टमाध्य रोग से पीड़ित हैं और चिकित्सा कराने पर भी लाभ नहीं हो रहा है, तो अपने रोग का पूरा विवरण लिखकर भेजिये। हम आपके रोग के अनुरूप औषधियां भेज देंगे, जिनको सेवन कर आप अवश्य ही आरोग्य लाभ करेंगे।

पत्र लिखने का पता—

धन्वन्तरि कार्यालय (चिकित्सा विभाग)

विजयगढ़ (अलीगढ़)

सहा योगराज गूगल

(सप्तधातु मिश्रित)

इसके निर्माण में वंगभस्म, चांदीभस्म, नागभस्म, लोहभस्म, अभ्रकभस्म, माण्डूरभस्म तथा रस सिंदूर, इन सप्तधातुओं की सर्वोत्तम भस्म डाली जाती है, तथा विशेष सावधानी से निर्माण किया जाता है। इसीलिए यह शास्त्रोक्त गुण देने वाला प्रमाणित होता है। २० तोला १२॥) १ तोला १-

सर्पगन्धा (धवलवरुआ)

सर्पगन्धा—मूल नवीन व अत्युत्तम सप्रह की गई है। यह पागलपन, हिस्टेरिया आदि मानसिक रोगों में सफल औषधि है। सर्वोत्तम मूल हमसे मंगाइयेगा। मूल्य १ सेर १२)

विज्ञापनदाता

अपनी वस्तुओं का विज्ञापन धन्वन्तरि में प्रकाशित करावे। धन्वन्तरि का सर्वत्र व्यापक प्रचार है। इसमें प्रकाशित विज्ञापन बीसियों वर्षों तक पाठक पर प्रभाव डालते हैं। विज्ञापन दर पत्र डाल कर मंगावे।

विजली की मशीन

ड्राई-वैटरी से चलने वाली "मैडीकोइलैक्ट्रिक मशीन" सुन्दर और टिकाऊ निर्माण कराई गई है। अनेक रोगों पर आशु लाभप्रद प्रमाणित है। कभी-कभी जादू जैसा प्रभाव होता है। सभी चिकित्सकों को चाहिए कि इस मशीन को अपने चिकित्सालय में अवश्य रखें। यह आपके सम्मान में वृद्धि करेगी।

मूल्य २५) मात्र।

स्वर्ण वसंत मालती नं० १

स्वर्ण वर्क के स्थान पर स्वर्णभस्म तथा शु हिंगुल के स्थान पर सिद्ध मकरध्वज नं० १ डालकर बनाई गई। यह मालती सैकड़ों हजारों चिकित्सकों द्वारा प्रशंसित है। जीर्ण-ज्वर, कास, ज्वर आदि भयंकर रोगों में अपना चमत्कारिक प्रभाव दिखाती है।

मूल्य १ तोला २१)

१ माशे २॥)

स्वर्ण भस्म

पूर्ण विश्वस्त सर्वोत्तम स्वर्णभस्म हम निर्माण करते हैं। हजारों चिकित्सक एवं रोगी हमसे मंगाते हैं। आप किसी प्रकार भी शक न करते हुए अपनी आवश्यकतानुसार स्वर्णभस्म हमसे मंगाइयेगा।

मूल्य १ तोला १३२) ३ माशे ३३-)

चन्द्रप्रभावटी

(शाङ्गधरोक्त)

विशुद्ध शिलाजीत सूर्यतापी एवं सर्वोत्तम लोहभस्म डालकर बनाई गई अत्युत्तम चन्द्रप्रभा वटी ही शास्त्रोक्त गुण देगी।

मूल्य २० तोला १०)

१ तोला ॥॥)

मंगाने का पता—धन्वन्तरि कार्यालय विजयगढ़ (अलीगढ़)

सर्वोत्तम शिलाजीत

(सूर्यतापी)

हम स्वयं अपनी देख-रेख में अत्युत्तम शोधित शिलाजीत निर्माण कराते हैं, विशुद्धता की गारण्टी है।

औषधि निर्माण में इसी सर्वोत्तम शिलाजीत को डालिए।

मूल्य-१ सेर ४०)

५ तोला २॥-)

पत्थर फा दिल

(कल्बुलहज़्र)

असली, उत्तम श्वेत वर्ण का
१ तोला २)

गिलाथ सत्व

पूर्ण विस्वस्त, विशुद्धता
की गारण्टी
मूल्य-१ सेर २०)

दशमूल की पुड़ियां

हमने २-२ तोला (१-१ मात्रा) की दशमूल की सेवन-विधि सहित पुड़िया तैयार कराई है। विक्री मूल्य एक आना प्रति पुड़िया है। दुकानदारों एवं पसारियों को ४) प्रति सैकड़ा दी जायगी। ५०० पुड़िया एक साथ मंगाने पर दुकानदारों का नाम छाप दिया जायगा। असली तथा अत्युत्तम दशमूल की विक्री करे और लाभ उठावे।

—मंगाने का पता—

धन्वन्तरि कार्यालय विजयगढ़ (अलीगढ़)

मुद्रक—वैद्य देवीशरण गर्ग, धन्वन्तरि प्रेस विजयगढ़।

प्रकाशक—वैद्य देवीशरण गर्ग, धन्वन्तरि कार्यालय विजयगढ़ (अलीगढ़)

वैधों के लिये आवश्यक

रोगी रजिष्टर—सुन्दर ग्लेज कागज, सभी आवश्यक विवरण रखने योग्य २०० पृष्ठों का सजिल्द।
मूल्य ३)

रोगी प्रमाणपत्र—५० प्रमाणपत्रों की पुस्तिका ?)
अङ्गरेजी में बड़े साइज के १० प्रमाणपत्रों की पुस्तिका १।)

स्वस्थ प्रमाण पत्र—५० प्रमाणपत्रों की पुस्तिका १)
रोगी व्यवस्थापत्र—रोगियों को दिये जाने वाले पर्चे, 1=) प्रति सैकड़ा।

असली द्रव्य

सर्पगन्धा मूल नवीन अत्युत्तम	१ सेर	१२)
असली नवीन दशमूल	१ सेर	१)
असली वंशलोचन	१ सेर	३०)
असली अष्टवर्ग	१ सेर	१०)
असली मुलहठी सत्व	१ सेर	१०)
असली यवचार	१ सेर	१०)

इनके अतिरिक्त केशर, कस्तूरी, मोती, अम्वर, स्वर्णवर्क, रौप्यवर्क आदि द्रव्य विशुद्ध और उचित मूल्य पर सप्लाई करते हैं।

एजेन्सी लीजिये

धन्वन्तरि कार्यालय की अत्युत्तम औषधियां सर्वत्र प्रचलित है। थोड़ा रुपया लगाकर अच्छी आमदनी करना चाहे तो आप एजेसी लीजिएगा। सर्वोत्तम औषधियां, उचित मूल्य, साइनबोर्ड, कलेडर आदि विज्ञापन सामग्री सभी सुविधाएं दी जाती हैं। नियमादि पत्र डालकर मंगा लीजियेगा।



“धन्वन्तरि”

कासारि

खांसी (कास) की
सस्ती और सफल औषधि

कासारि सभी प्रकार की खांसी के लिये सर्वोत्तम प्रमाणित हो चुकी है। बिना धुआंधार विज्ञापन के इसकी विक्री दिनोदिन बढ़ रही है, यही इसकी उत्तमता का प्रमाण है। जो ग्राहक एक बार मंगा लेता है फिर सदैव मंगाता रहता है और दूसरों से प्रशंसा करता है। सूखी और तर दोनों प्रकार की खांसी, ज्वर के साथ खांसी, क्षयज कास, इसके सेवन से नष्ट होती है। अनेकों चिकित्सक रोगानुसार औषधियां चुन कर इस कासारि के अनुपान से देते हैं। यह शर्वत है और अनुपान रूप में शहद के स्थान पर व्यवहार करने से औषधि के गुणों को बढ़ाती है। आजकल शहद उत्तम नहीं मिलता उसके स्थान पर इसे ही व्यवहार कराइये। खांसा क्वाथ के साथ पिंपली आदि कासनाशक औषधियों से यह अनुपम औषधि निर्माण की जाती है। स्वरयंत्र, फुफ्फुस, गले के रोगों के लिये वामा अनुपम लाभकर है। अतएव यह कासारि भी सर्वश्रेष्ठ प्रमाणित होती है।

पैकिंग भी सुन्दर किया गया है। मूल्य कम है।

एक बार परीक्षा अवश्य करें।

—पैकिंग और मूल्य—

बड़ी शीशी (४ औंस २० मात्रा) मूल्य १)
छोटी शीशी (१ औंस ५ मात्रा),, 1=)
१६ औंस शीशी (८० मात्रा ,, ३।।)

—नोट—

एक प्रकार के १२ पैकिंग एक साथ मगाने पर २५ प्रतिशत कमीशन दिया जाता है।

निर्माता— धन्वन्तरि कार्यालय, विजयगढ़ (अलीगढ़)

क्या आप रोगी हैं ?

यदि आप या आपके मित्र रोगी हैं और चिकित्सा कराते कराते परेशान होगए हैं तो अपने रोग का पूरा हाल लिख कर पत्र द्वारा भेजियेगा । धन्वन्तरि के प्रधान सम्पादक श्री. वैद्य देवीशरण गर्ग वैद्योपाध्याय अनुभवी और सफल चिकित्सक हैं । वे आपके पत्र को ध्यान से पढ़ेंगे और विचार कर औषधि-व्यवस्था मुफ्त कर देंगे । यदि आप चाहेंगे तो आपके रोगानुकूल औषधियां भी भेज दी जायंगी और आप शीघ्र अपने रोग से छुटकारा पा जायंगे । इस प्रकार पत्र द्वारा औषधियां प्राप्त कर सैरुड़ो-हजारो रोगियों ने लाभ उठाया है आप भी वैद्य जी के अनुभव से लाभ उठाइये ।

१) फायल बनाने की शरु

भेजने पर आपके नाम की पृथक् फायल बनाकर आपका पत्र-व्यवहार प्रथक रखा जायगा, जिससे कि पुनः दवा मांगने पर आपके पूर्व पत्रादि वैद्य जी के समक्ष रखने में, औषधि निश्चित कराने में, आपके उपयुक्त औषधि भेजने में, तथा आपके पत्र का उत्तर देने में आसानी और शीघ्रता हो सकेगी । अपने रोग की दशा लिखकर भेजते समय ही १) मनिथार्डर से भेजना चाहिए । फायल का नम्बर आपको सूचित कर दिया जायगा तथा बाद में आप अपनी फायल का नम्बर लिख दिया करेंगे तो बड़ी सुविधा रहेगी ।

निवेदक

व्यवस्थापक-चिकित्सा विभाग

धन्वन्तरि कार्यालय विजयगढ़ (अलीगढ़)

प्रमुख एजेंट

नीचे हम अपने कतिपय प्रमुख एजेंटों के नाम दे रहे हैं। हमारे कृपालु ग्राहक इन एजेंटों से हमारी शास्त्रोक्त एवं नफल प्रमाणित पेटेंट आयुर्वेदिक औषधियां आवश्यकता के समय खरीद कर व्यवहार कर सकते हैं।

गोटा—श्री गेंदीलाल नायूनात गोहल, गांधी चौक
 प्रागरा—मंसमं मुगनचन्द राजकुमार जैन रावनपाटा
 जवानपुर—श्री वैद्य नेमीचन्द जी जैन, जवाहर्गज
 गोरखपुर—मंसमं अग्रवाल आयुर्वेदिक फार्मसी,
 हमीरपुर—मंसमं बद्रोप्रसाद देवीदयाल पसारी
 त्रिशमगज (आरा)—मंसमं लाल चौधरी एण्डक०
 हायरस—श्री०मूजचन्द रामकिशोर पसरट्टा बाजार
 गोंडा—श्री राजपूत औषधालय, गोलागज
 पेंडा रोड—सेठ चादमन राठी
 कामगज—श्री वैद्य रामाधार जी जाजू नदरई दरवाजा
 मऊरानीपुर—श्री वैद्य वैनीप्रसाद जी वबेले
 अजमेर—हकीम माधवदास मुरारदास, केशरगज
 मंसपुरी—प० शिवशंकर पाण्डेय, शिवभण्डार।
 किच्छा (नैनीताल)—वैद्य राममिह जी
 सिगाहो (लखीमपुर)—वैद्य देवी सहायजी गुप्त
 तालग्राम (फल्गवावाड)—(१) वैद्य सनीप्रसाद शर्मा
 सर्वहितकारी औषधा०
 (२) वैद्य मेघनाथ जी पाण्डेय
 नान्देमऊ (फल्गवावाड)—श्री मुशींसह उमरवासह
 मद्रास—*Dr. B. S. Khimsura,*
18/19 Peria Natkarn Street.
 किछौंछा (फैजाबाद)—श्री श्रीराम रामेश्वरप्रसादजी
 उनाव—श्री प० बालगोविन्द गयाप्रसाद जी अवस्थी

डवरामडी—श्री वैद्य दर्यावासिह जी
 बनारस—श्री. ब्राह्मी भण्डार, टेढीनीम
 आरा—मंसमं इन्द्रकुमार एण्ड संस
 तिवहारी (बादा)—श्री इच्छाराम सूरजवीन
 किशुनपुर (फतेहपुर)—श्री रामगोपाल भगवानदा
 पाहो (रायबरेली)—श्री पं० शीतला प्रसाद शर्मा
 सीतापुर—श्री प० प्रभूदयाल जी शर्मा वैद्य
 सातनी—श्री प० परमानन्द पूर्णानन्द जी वैद्य
 भरिया—श्री पं० रामाधार जी मिश्रा
 रावटसगज (मिर्जापुर)—श्री श्याम स्टोर्स
 सम्बलपुर (उडीसा)—श्री रामचन्द्र महेंर
 सागर—श्री वैद्य गोकुलचन्द जी जैन तीनवत्ती
 सिंगपारी (रायपुर)—श्री जे० एत० सूर्यवंश
 गोपाल फर्मेसी
 पौडी (गढवाल)—श्री अब्दुलरहीम निचला बाजार
 मुडिया पो० सहोला (भागलपुर)—श्री शान्ति आयु०
 औषधालय
 पूरनपुर (पीलीभीत)—शर्मा मैडीकल हाल
 कुरावली (मंसपुरी)—श्री राजेन्द्रकुमार अनिलकुमार
 भौंभक (कानपुर)—श्री वैद्य मानसिह चौहान
 हेदराबाद दक्षिण—श्री. जेठानन्द फार्मसी,
 सिदम्बर बाजार।

इन एजेंटों के अतिरिक्त अन्य हजारों स्थानों पर हमारे छोटे-बड़े एजेंट हमारी औषधियां बिक्री करते हैं अतएव ग्राहकों को समय और खर्च की बचत के लिए उन से हमारी औषधियां खरीदनी चाहिये। यदि आपके यहाँ हमारा एजे न हो तो आप एजेसी लीजिये। थोड़ा रुपया लगाकर आजीवका उपाजन करने का यह उत्तम निरापद साधन है।

—पत्र व्यवहार करने का पता—
 धन्वन्तरि कार्यालय (एजेंसी विभाग) विजयगढ़ (अलीगढ़)

मकरध्वज
मकरध्वज
मकरध्वज

शरीर के
विभिन्न अंगों
पर

हाने वाला
प्रभाव

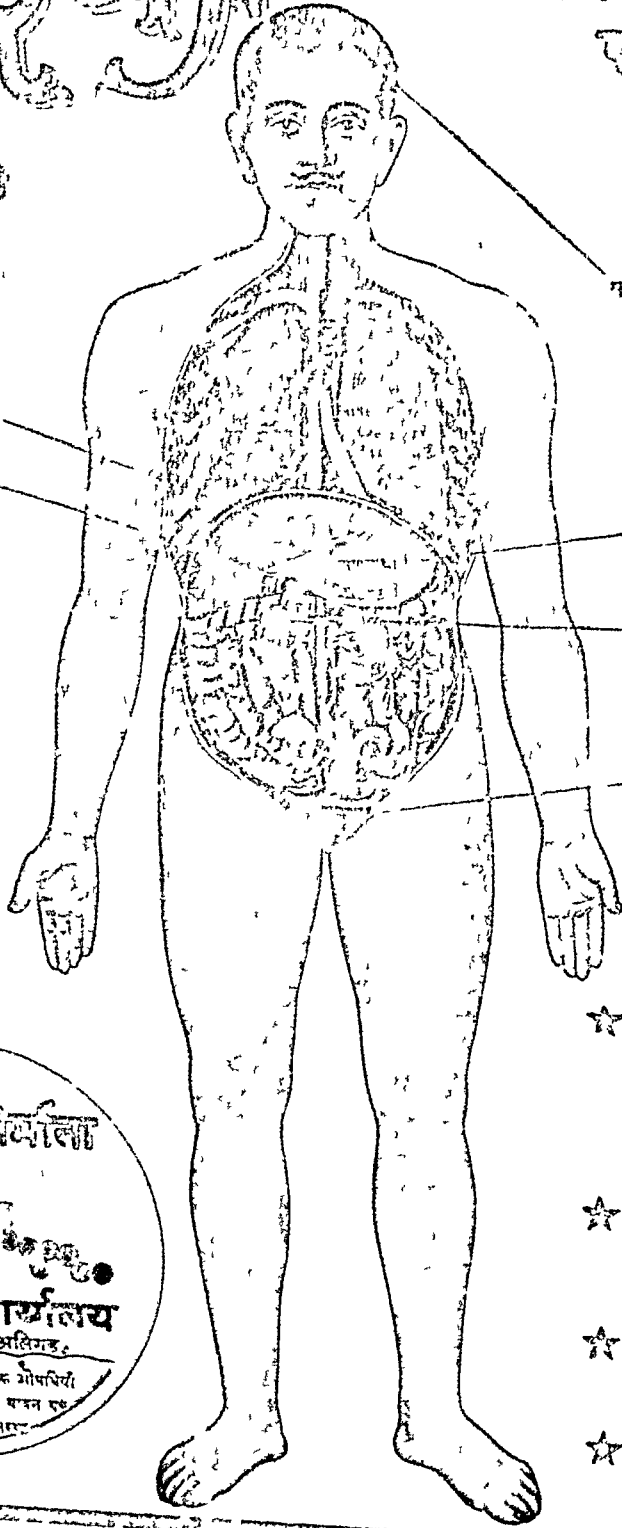

शरीर की निर्मलता द्वारा स्वास्थ्य-शक्ति
आती है।

शरीर के अंगों में
जो अशुद्धि है उसे
निराकरण करना

शरीर के अंगों में जो अशुद्धि है उसे
निराकरण करना, विशेष
करके शरीर को पतला

आमाशय को हल करने में जिसने
आमाशय में भोजन को प्रचलित
तथा पाचन हो जाता है।

शरीर को हल करने में जिसने
मूत्रद्वारा निरस्त करने के लिए
शरीर में निरस्त करने हैं।

शरीर

शरीर को, समस्त विकारों को नष्ट
करने में यह अतिव्यय है।

निर्मलता

धन्वन्तरि - कार्यालय
वि. स्वामिनी - (अतिव्यय)

सभी प्रकार के आयुर्वेदिक औषधियाँ
निर्माण करने वाले हैं। ५२ बरतन एवं
औषधीय विज्ञान प्रयोगशाला

★ **मकरध्वज-वृद्धि** :- पाचन सम्बन्धी रोगों
को भोजन को सुचारु रूप से पचाती
है जिससे रक्त अशुद्धि बनी और
मनुष्य शरीर को स्वस्थ, २५ व बालों
प्राप्त होती है।

★ **मकरध्वज-वृद्धि** :- मनुष्य शरीर में
प्रदूषित रक्त रोग प्रतिरोधनी शक्ति को
संयोजन देती है अतएव हर रोग को
घार भगाने में सहायता होती है।

★ **मकरध्वज-वृद्धि** :- सभी मूत्रविकार
सभी बीज विकारों को नष्ट करती और
उत्पन्न देता है।

★ **मकरध्वज-वृद्धि** :- हर प्रकार की
बीमारी के कारण होने वाली निर्मलता को
मार भगाने में उत्तम है।

